sgcUI 2026.10

October 2026

Dokumentation für Delphi

Copyright © 2012-2026 eSeGeCe Software
info@esegece.com
www.esegece.com

Contents

sgcUI **26**

sgcUI Overview 26
Installation 27
Plattformen und Pakete 29
Editions 31
.NET Packages 32

sgcPDF **33**

Einführung 33
Installation 35
Architektur 38
Schnellstart 41
TsgcPDFDocument 44
TsgcPDFEditor 48
TsgcPDFViewer 51
TsgcPDFTextExtractor 53
TsgcPDFExporter 55
TsgcPDFOptimizer 57
TsgcPDFSignatureHandler 59
TsgcPDFSignatureVerifier 61
Text und Schriftarten 63
Bilder 65
Grafik, Transparenz und Verläufe 66
Tabellen 68
Barcodes 70
Anmerkungen 72
Lesezeichen 79
Ebenen 81

Formulare ... 82
Verschlüsselung ... 84
Digitale Signaturen ... 86
PDF/A ... 88
PDF-Dateien optimieren ... 90
Seiten zusammenführen, aufteilen und extrahieren ... 91
Textextraktion ... 92
Rendering und Export ... 94
Fehlerbehandlung und fehlerhafte Eingaben ... 95
Renderer-Architektur ... 97
TsgcPDFRendererRaster ... 99
TsgcPDFRendererGDI ... 102
Unterstützte Rendering-Funktionen ... 104
TsgcPDFViewerControl ... 106
TsgcPDFThumbnailView ... 113
TsgcPDFOutlineView ... 114
TsgcPDFCommentsView ... 115
TsgcPDFViewerFMX ... 117
TsgcPDFCommentsViewFMX ... 121
OpenType-Schriftarten ... 123
Komplexe Schriftsysteme und Shaping ... 124
Chinesischer, japanischer und koreanischer Text ... 126
Textextraktion: Zeichenpositionen ... 127
Grenzwerte für nicht vertrauenswürdige Dateien ... 129
Bild-Decoder ... 130
TIFF-Import ... 132
TsgcPDFImageExtractor ... 134
TsgcPDFCanvas ... 137
EMF nach PDF ... 139
TsgcPDFVCLCanvasHelper ... 141
HTML nach PDF ... 142

2D-Barcodes und GS1-128 145
TsgcPDFBarcodeControl 147
TsgcPDFBarcodeFMX 151
TsgcPDFBarcodeSymbol 154
Linux 159
macOS, iOS und Android 161
C++Builder 162
Anhänge 163
Factur-X- und ZUGFeRD-Rechnungen 166
Inkrementelles Speichern und kompakte Ausgabe 168
Große Dateien 170
FDF und XFDF 171
Formularwerte und Darstellungen 173
PAdES-Signaturen 175
Zeitstempel und Langzeitvalidierung 177
Signaturprüfung 179
TsgcPDFPAdESSigner (sgcSign-Brücke) 181
Zertifikatsverschlüsselung 183
TsgcPDFRedactor 185
Getaggtes PDF 188
PDF/UA und PDF/A Stufe A 191
Barrierefreiheitsvalidator 192
FAQ 194

sgcReports 197

Introduction 197
Installation 198
Getting Started 200
Report Model 202
Expressions and Text Templates 204
Data Sources 206

Groups, Headers, Footers and Columns 207
Fonts 208
Thread Safety and Server Use 209
Accessibility (PDF/UA) 211
PDF/A 212
TsgcReport 213
TsgcReportEngine 214
TsgcReportDataSetSource 216
TsgcReportJSONSource 217
TsgcReportEventSource 218
TsgcReportPDFExport 220
TsgcReportXLSXExport 222
TsgcReportCSVExport 224
TsgcReportImageExport 225
TsgcReportPreviewVCL 226
TsgcReportPreviewFMX 228
TsgcReportHTTPEndpoint 229
TsgcReportHTMLViewer 231
TsgcReportHTMLDesigner 232
TsgcReportBuilder 233
JSON Report Definitions 235
How To: Invoice with Master-Detail Data 237
How To: A Grouped Report with Totals 239
How To: Export to XLSX, CSV and PNG 241
How To: An Accessible PDF Validated with veraPDF 242
How To: Serve Reports Over HTTP 243
How To: A Linux64 Report Daemon 244
How To: A Mobile FMX Report 245
How To: The Web Report Designer 246

sgcCharts 247

Introduction 247
Architecture 248
Editions 250
Installation 251
Plattformen 253
Quick Start 256
Demos 261
TsgcChart 264
TsgcChartSeries 267
Axes 271
Title, Legend and Margins 275
Plotbereiche 278
Farbskala 281
Themes and Palette 284
TsgcChartSeries_Line, TsgcChartSeries_FastLine, TsgcChartSeries_StepLine 286
TsgcChartSeries_Area 290
TsgcChartSeries_Bar 292
TsgcChartSeries_Scatter 294
TsgcChartSeries_Candlestick, TsgcChartSeries_OHLC 296
TsgcChartSeries_Pie 299
TsgcChartSeries_Radar 303
TsgcChartSeries_Heatmap 306
TsgcChartSeries_Treemap 310
TsgcChartSeries_Funnel 314
TsgcVCLChart 317
TsgcFMXChart 320
TsgcChartRenderer 323
TsgcChartInteraction 326
TsgcChartDataSource 333
TsgcChartDataSource_Manual 335
TsgcChartDataSource_DataSet 337

TsgcChartDataSource_JSON 339
TsgcChartDataSource_CSV 341
TsgcChartDataSource_Table 343
Bridge Overview 347
TsgcChartDataSource_MQTT 348
TsgcChartDataSource_WebSocket 350
TsgcChartDataSource_SSE 352
TsgcChartDataSource_Binance 354
TsgcChartSeries_Indicator 356
TsgcChartSeries_Oscillator 361
TsgcChartSeries_Volume 365
Panes 368
TsgcChartAggregator 372
TsgcChartDrawing 375
TsgcChartBuffer 380
Decimation 383
Canvas 385
Fonts 388
Indicators 391
.NET Overview 394
Quick Start: WinForms 396
Quick Start: WPF 397
Quick Start: Avalonia 399
Headless Rendering 401
Series Gallery 403
Bridge 406
.NET Differences from Delphi 409
Troubleshooting 412

sgcMaps 413

Einführung 413

Überblick 414
Installation 417
Quick Start VCL 419
Quick Start FMX 421
Demos 423
01 Offline Map 424
02 Map Features 425
03 Services 427
04 Offline Services 429
05 Static Render 430
06 FireMonkey 432
07 Vector Tiles 433
TsgcVCLMap 434
TsgcFMXMap 439
Kacheln, Layer und Anbieter 443
Vektorkacheln 447
Marker und Clustering 450
Formen und Beschriftungen 453
Heatmaps 455
GeoJSON, GPX und KML 457
Geometriefunktionen 459
Statisches Karten-Rendering 461
Offline-Kacheln und der Kachel-Downloader 464
OpenStreetMap-Reader 466
Offline-Geokodierungsindex 468
Routengraphen und Offline-Routing 469
TsgcMapService 471
TsgcMapGeocoder 473
TsgcMapDirections 476
TsgcMapPlaces 479
TsgcMapElevation 481

TsgcMapTimeZone 483
TsgcMapRouteCalculator 485
TsgcMapOfflineRouter 488
TsgcMapOfflineGeocoder 490
TsgcMapGeoIndexBuilder 492
TsgcMapLocation 494
Werkzeuge 497
GeoIndexBuilder 498
RouteGraphBuilder 500
Lazarus 501
.NET-Überblick 503
.NET-Installation 506
Schnellstart: WinForms 508
Headless Rendering 510
.NET-Offline-Daten 512
Klassenzuordnung 515
.NET-Unterschiede zu Delphi 518
.NET-Demos 520
Problembehandlung 522

sgcDashboard 526

Einführung 526
Architektur 527
Editionen 529
Installation 530
Plattformen 532
Schnellstart VCL 535
Schnellstart FMX 537
Schnellstart C++Builder 538
Demos 539
TsgcVCLDashboard 540

TsgcVCLDashboardTile 543
TsgcFMXDashboard 545
TsgcFMXDashboardTile 548
TsgcDashboardKPI 550
TsgcVCLKPICard 553
TsgcFMXKPICard 555
TsgcDashboardSource 557
TsgcDashboardSource_WebSocket 559
TsgcDashboardSource_MQTT 561
TsgcDashboardSource_SSE 563
Layout 565
Themes 567
Persistenz 569
Live-Daten 571
Headless-KPI-Bilder 573
.NET Übersicht 574
Installation über NuGet 577
Schnellstart WinForms 579
Schnellstart WPF 580
Schnellstart Avalonia 581
.NET-Klassen 582
.NET-Unterschiede zu Delphi 585
.NET-Datenbindung 588
.NET Headless-Rendering 590
.NET Live-Feeds 592
.NET-Demos 594
Fehlerbehebung 596

sgcGrid 598

Einführung 598
Architektur 599

Editionen ... 601
Installation ... 602
Plattformen ... 604
Performance ... 607
Schnellstart VCL ... 608
Schnellstart FMX ... 609
Schnellstart C++Builder ... 610
Demos ... 611
TsgcVCLGrid ... 612
TsgcFMXGrid ... 618
TsgcGridColumn ... 623
TsgcGridColumns ... 625
TsgcGridData ... 627
TsgcGridLineView ... 630
TsgcGridDataStore ... 634
TsgcGridRenderer ... 636
TsgcGridFormatRule ... 639
TsgcGridFormatRules ... 641
IsgcGridDataHost und IsgcUITable ... 642
TsgcGridSource_DataSet ... 644
TsgcGridFeedSource ... 646
TsgcGridFeedSource_WebSocket ... 648
TsgcGridFeedSource_MQTT ... 650
TsgcGridFeedSource_SSE ... 652
TsgcGridAIQuery ... 654
Live-Updates und Threading ... 656
Sortierung ... 658
Filter ... 659
Gruppierung ... 660
Zusammenfassungen ... 663
Baumzeilen ... 665

Master-Detail 668
Auswahl und Tastatur 672
Spaltenbreite ändern 674
Fixierte Spalten 675
Flash bei Änderung 676
Bedingte Formatierung 677
Bearbeitung in der Zelle 679
Virtueller Modus 681
JSON und CSV 682
Excel-Export 683
DataSet-Anbindung 686
Live-Feeds 687
Frag dein Grid 689
Diagramme aus dem Grid 691
Themes 692
Headless-Rendering 693
.NET-Überblick 695
Installation über NuGet 698
Schnellstart WinForms 700
Schnellstart WPF 701
Schnellstart Avalonia 702
.NET-Klassen 703
Unterschiede zwischen .NET und Delphi 707
.NET-Datenbindung 710
.NET-Headless-Rendering 713
.NET-DataTable-Anbindung, JSON und CSV 714
.NET-Bearbeitung in der Zelle 716
.NET-Live-Feeds 717
.NET: Frag dein Grid 719
.NET-Performance 720
.NET-Gruppierung und Zusammenfassungen 722

.NET-Baumzeilen und Master-Detail 725
.NET-Excel-Export 728
.NET-Demos 730
Fehlerbehebung 732

sgcNavigation 734

Einführung 734
Architektur 736
Editionen 737
Installation 738
Plattformen 740
Schnellstart VCL 743
Schnellstart FMX 745
Schnellstart C++Builder 746
Demos 747
TsgcVCLNavigationBar 748
TsgcFMXNavigationBar 751
TsgcNavigationItem 754
TsgcNavigationItems 757
TsgcNavigationModel 759
Sidebar-Modus 762
Akkordeon-Modus 764
Einklappen und Animation 765
Bilder und Glyphen 767
Badges 769
Tastatur und Fokus 770
Action-Links 772
Themes 773
Headless-Rendering 774
.NET-Überblick 777
Installation über NuGet 779

Schnellstart WinForms 780
Schnellstart WPF 781
Schnellstart Avalonia 782
.NET-Klassen 783
.NET-Unterschiede zu Delphi 785
.NET-Datenbindung 787
.NET-Headless-Rendering 789
.NET-Demos 791
Fehlerbehebung 793

sgcToolbar 794

Einführung 794
Architektur 795
Editionen 797
Installation 798
Plattformen 800
Schnellstart VCL 803
Schnellstart FMX 805
Schnellstart C++Builder 806
Demos 807
TsgcVCLToolbar 808
TsgcFMXToolbar 811
TsgcVCLStatusBar 814
TsgcFMXStatusBar 816
TsgcToolbarItem 819
TsgcToolbarItems 822
TsgcStatusBarPanel 823
TsgcStatusBarPanels 825
TsgcToolbarModel 826
TsgcStatusBarModel 829
Elementarten 831

Umschalter und Radiogruppen ... 833
Dropdown-Menüs ... 834
Überlauf ... 835
Action-Verknüpfungen ... 836
Bilder und Glyphen ... 837
Status-Panels ... 838
Fortschritt und Indikatoren ... 839
Threadsichere Aktualisierungen ... 840
Size Grip ... 842
Tastatur ... 843
Themes ... 844
Headless-Rendering ... 845
.NET Überblick ... 847
Installation über NuGet ... 850
Schnellstart WinForms ... 851
Schnellstart WPF ... 852
Schnellstart Avalonia ... 853
.NET Klassen ... 854
.NET Unterschiede zu Delphi ... 857
.NET-Datenbindung ... 860
.NET Headless-Rendering ... 862
.NET Demos ... 864
Fehlerbehebung ... 866

sgcWizard ... 868

Einführung ... 868
Architektur ... 869
Editionen ... 871
Installation ... 872
Plattformen ... 874
Schnellstart VCL ... 877

Schnellstart FMX ... 879
Schnellstart C++Builder ... 881
Demos ... 882
TsgcVCLWizard ... 883
TsgcVCLWizardPage ... 886
TsgcFMXWizard ... 888
TsgcFMXWizardPage ... 891
TsgcVCLStepper ... 893
TsgcFMXStepper ... 895
TsgcWizardStep ... 897
TsgcWizardSteps ... 899
TsgcStepperModel ... 900
Navigation und übersprungene Seiten ... 902
Validierung ... 904
Finish und Cancel ... 905
Tastatur ... 906
Schrittzustände ... 907
Stepper-Layout ... 909
Schaltflächenbeschriftungen und Lokalisierung ... 911
Themes ... 912
Entwurfszeit ... 913
Headless-Rendering ... 914
.NET-Überblick ... 916
Installation über NuGet ... 918
Schnellstart WinForms ... 919
Schnellstart WPF ... 920
Schnellstart Avalonia ... 921
.NET-Klassen ... 922
.NET-Unterschiede zu Delphi ... 925
.NET-Datenbindung ... 927
.NET-Headless-Rendering ... 929

.NET-Demos 931
Fehlerbehebung 933

sgcPivotGrid 934

Einführung 934
Architektur 936
Editionen 938
Installation 939
Plattformen 941
Schnellstart VCL 944
Schnellstart FMX 946
Schnellstart C++Builder 948
Schnellstart DataSet 949
Schnellstart ohne Oberfläche 951
Demos 953
TsgcVCLPivotGrid 954
TsgcFMXPivotGrid 958
TsgcVCLPivotFieldList 961
TsgcFMXPivotFieldList 963
TsgcPivotEngine 965
TsgcPivotField 969
TsgcPivotCalculatedField 971
TsgcPivotSource_DataSet 972
TsgcPivotSource_Table 973
TsgcPivotGridRenderer 975
TsgcPivotFormatRule 977
Bereiche 979
Aggregationen 981
Datumsgruppierung 983
Summen 985
Filter 987

Top N 990
Werte anzeigen als 991
Berechnete Felder 993
Layout-Persistenz 995
Export 997
Erweitern und Reduzieren 999
Sortierung 1001
Drill-down 1003
Bedingte Formatierung 1005
Diagramm-Interoperabilität 1007
Tastatur und Barrierefreiheit 1009
Leistung 1011
TsgcPivotGridAIQuery 1013
Das Pivot befragen 1017
.NET-Überblick 1022
Installation über NuGet 1024
Schnellstart WinForms 1025
Schnellstart WPF 1026
Schnellstart Avalonia 1027
.NET-Klassen 1028
.NET-Unterschiede zu Delphi 1031
.NET-Datenbindung 1033
.NET-Rendering ohne Oberfläche 1035
.NET-Demos 1036
Fehlerbehebung 1037

sgcPlanner 1039

Einführung 1039
Architektur 1040
Editionen 1043
Installation 1045

Plattformen 1047
Schnellstart VCL 1051
Schnellstart FMX 1053
Schnellstart C++Builder 1054
Demos 1055
TsgcPlannerData 1057
TsgcVCLScheduler 1062
TsgcFMXScheduler 1066
TsgcVCLGantt 1069
TsgcFMXGantt 1073
TsgcVCLKanban 1077
TsgcFMXKanban 1081
TsgcPlannerSource_DataSet 1084
TsgcPlannerICalendar 1087
TsgcPlannerMSProject 1089
TsgcPlannerRenderer 1091
Gemeinsame Daten 1094
Synchronisierte Ansichten 1097
Arbeitskalender 1099
Wiederholung 1101
Zeitskala und Zoom 1104
Drag and Drop 1106
Dependencies 1109
Automatische Terminplanung 1111
Kritischer Pfad 1113
Basispläne 1115
Swimlanes und WIP-Limits 1117
DataSet-Anbindung 1119
JSON-Persistenz 1121
iCalendar 1123
MS-Project-XML 1125

Fensterloses Rendering 1127
Themen 1129
Funktionen nach Edition 1131
Google-Kalender-Synchronisierung 1133
TsgcPlannerGoogleSync 1137
TsgcPlannerICalSubscription 1142
.NET Überblick 1146
Installation über NuGet 1149
Schnellstart WinForms 1150
Schnellstart WPF 1151
Schnellstart Avalonia 1153
.NET-Klassen 1154
Unterschiede zwischen .NET und Delphi 1157
.NET Daten und Terminplanung 1159
.NET-Datenanbindung 1160
.NET JSON, iCalendar und MS Project 1162
Fensterlose Ausgabe in .NET 1163
Google-Kalender-Synchronisierung und iCalendar in .NET 1164
.NET-Demos 1166
Fehlerbehebung 1168

sgcEditors 1171

Einführung 1171
Architektur 1173
Steuerelemente 1176
Installation 1178
Plattformen 1180
Schnellstart VCL 1183
Schnellstart FMX 1185
Schnellstart C++Builder 1187
Schnellstart datensensitiv 1188

Monatskalender 1190
Datumsauswahl 1194
Zeitauswahl 1198
Datums- und Zeitauswahl 1201
Bereichsschieberegler 1204
Farbauswahl 1207
Token-Edit 1210
Bewertung 1213
Spin-Edit 1216
DB-Datumsauswahl 1219
DB-Zeitauswahl 1221
DB-Spin-Edit 1223
DB-Bewertung 1225
DB-Bereichsschieberegler 1227
TsgcEditorModel 1229
TsgcEditorLocale 1233
TsgcEditorFieldLink 1236
Texteingabe und IME 1239
Tastatur und Barrierefreiheit 1242
Themen 1244
Lokalisierung 1246
DPI 1248
Fensterlose Ausgabe 1250
Editionen 1252
.NET Überblick 1254
Installation über NuGet 1256
Schnellstart WinForms 1257
Schnellstart WPF 1258
Schnellstart Avalonia 1259
.NET-Klassen 1260
Unterschiede zwischen .NET und Delphi 1263

Datenbindung in .NET 1265
Fensterlose Ausgabe in .NET 1266
.NET-Demos 1267
Fehlerbehebung 1268

sgcGauges 1270

Einführung 1270
Architektur 1271
Gauge-Typen 1273
Installation 1275
Plattformen 1277
Schnellstart VCL 1280
Schnellstart FMX 1282
Schnellstart fensterlos 1284
Schnellstart C++Builder 1285
Radial-Gauge 1286
Lineares Gauge 1288
Digitales Gauge 1290
LED 1293
LED-Leiste 1295
Fortschrittsring 1297
VU-Meter 1299
Uhr 1301
Kompass 1303
Annunciator 1305
TsgcCustomGauge 1307
TsgcGaugeScale und TsgcGaugeRange 1310
TsgcGaugePointer, TsgcGaugeThreshold und TsgcGaugeAnimation 1312
Skalen 1315
Bereiche 1317
Zeiger 1319

Schwellwerte 1321
Animation 1323
Themen 1325
Fensterlose Ausgabe 1327
Editionen 1329
Bridge-Überblick 1331
MQTT-Quelle 1334
WebSocket-Quelle 1336
Quelle für Server-Sent Events 1338
.NET Überblick 1340
Installation über NuGet 1343
Schnellstart WinForms 1344
Schnellstart WPF 1345
Schnellstart Avalonia 1346
.NET-Klassen 1347
Unterschiede zwischen .NET und Delphi 1350
Datenbindung in .NET 1352
Fensterlose Ausgabe in .NET 1353
sgcWebSockets-Bridge für .NET 1354
.NET-Demos 1356
Fehlerbehebung 1357

sgcDiagram 1359

Einführung 1359
Was ist sgcDiagram 1361
Architektur 1362
Editionen 1364
Plattformen 1366
Schnellstart VCL 1370
Schnellstart FMX 1372
Schnellstart C++Builder 1374

Schnellstart Headless 1375
TsgcVCLDiagramView 1376
TsgcFMXDiagramView 1379
TsgcVCLDiagramPalette 1380
TsgcFMXDiagramPalette 1382
TsgcDiagramDataBinding 1383
Ereignisse 1385
TsgcDiagramDocument 1387
TsgcDiagramNode 1390
TsgcDiagramConnector 1392
TsgcDiagramPort 1394
TsgcDiagramStyle 1395
TsgcDiagramLayer 1396
TsgcDiagramController 1397
TsgcDiagramRenderer 1399
JSON-Format 1400
Geschichtetes Layout 1403
Baum-Layout 1405
Datenbindung 1407
Formen 1409
Verbinder und Routing 1411
Ports und Anheften 1413
Bearbeitung und Tastatur 1415
Einrasten und Hilfslinien 1417
Rückgängig und Zwischenablage 1418
Ebenen 1419
Serialisierung 1420
Export 1422
Themen 1423
Betrachtermodus 1424
.NET Überblick 1425

Installation über NuGet 1428
Schnellstart WinForms 1429
Schnellstart WPF 1430
Schnellstart Avalonia 1431
.NET-Klassen 1432
Unterschiede zwischen .NET und Delphi 1434
Datenbindung in .NET 1436
Fensterlose Ausgabe in .NET 1438
.NET-Demos 1439
Fehlerbehebung 1440

Index 1442

sgcUI Überblick

sgcUI ist die Suite visueller und dokumentbezogener Komponenten von eSeGeCe für Delphi und C++Builder. Die Produkte teilen sich einen Quellordner, eine Versions-Include-Datei, einen Installer und diese Hilfe. Jedes Produkt wird einzeln lizenziert, und der Installer installiert nur die Produkte, die Ihre Lizenz abdeckt.

Die Produkte

Produkt	Wofür es gedacht ist
sgcPDF	Eine native PDF-Bibliothek: PDF-Dokumente erstellen, bearbeiten und rendern, mit Text und Schriften, Zeichnen, Bildern, Sicherheit, Barrierefreiheit und Viewer-Steuerelementen. Siehe sgcPDF.
sgcReports	Eine headless Berichts-Engine auf Basis von sgcPDF, für Windows-Dienste, Linux64-Daemons und HTTP-Endpunkte ebenso wie für VCL- und FMX-Anwendungen. Siehe sgcReports.
sgcCharts	Diagramme für Live-Daten. Datenquellen hängen Punkte oder OHLC-Kerzen an einen Ringpuffer an, und das Diagramm zeichnet einen dezimierten Schnappschuss, sodass auch schnelle Feeds flüssig dargestellt werden. Siehe sgcCharts.
sgcMaps	Interaktive Karten. Die Karten-Steuerelemente zeichnen Raster- und Vektorkacheln nativ, ohne Browser-Steuerelement, und zeigen darüber Marker, Routen, Formen, Beschriftungen und Heatmaps an. Siehe sgcMaps.
sgcDashboard	Ein Dashboard aus einem Raster von Tiles. Jedes Tile nimmt ein beliebiges Steuerelement auf, zum Beispiel ein Diagramm, eine Karte, einen PDF-Viewer oder eine Berichtsvorschau. Siehe sgcDashboard.
sgcGrid	Ein Live-Daten-Grid. Zeilen werden per Schlüssel aus jedem Thread aktualisiert, geänderte Zellen blinken auf und blenden aus, und Update-Schübe werden zu zeitgesteuerten Neuzeichnungen zusammengefasst. Siehe sgcGrid.
sgcNavigation	Eine Navigationsleiste, die die Seiten einer Anwendung als Liste von Einträgen mit Symbolen, Beschriftungen, Badges und Gruppenüberschriften anzeigt. Siehe sgcNavigation.
sgcToolbar	Eine Symbolleiste und eine Statusleiste mit Schaltflächen, Umschaltern, Radiogruppen, Dropdown-Schaltflächen, Beschriftungen, Trennlinien und Abstandshaltern. Siehe sgcToolbar.
sgcWizard	Schrittweise Assistenten und Schrittanzeigen: Seitencontainer mit einer Stepper-Leiste und einer Schaltflächenleiste. Siehe sgcWizard.
sgcUICore	Die gemeinsame Grundlage von sgcCharts, sgcDashboard, sgcGrid, sgcNavigation, sgcToolbar und sgcWizard. Sie wird nicht einzeln verkauft oder ausgewählt: Der Installer fügt sie hinzu, sobald eines dieser Produkte installiert wird.

Wie es weitergeht

- Installation erklärt den sgcUI-Installer und wie er die Produkte auswählt.
- Editionen listet die Editionen Registered, Trial und Community jedes Produkts auf.
- .NET-Pakete listet die NuGet-Pakete jedes Produkts auf.

Installation

Alle sgcUI-Produkte werden von einem einzigen Installer installiert. Sie müssen nicht für jedes Produkt einen eigenen Installer herunterladen oder ausführen.

Anmelden

Der Registered-Installer fordert Sie auf, sich mit dem Benutzernamen und dem Passwort Ihres eSeGeCe-Kontos anzumelden. Sie können auch die Lizenz einer früheren Installation weiterverwenden oder eine Offline-Lizenz aktivieren. Der Lizenzserver antwortet mit den Produkten, die Ihr Konto besitzt, und eine All-Access-Lizenz umfasst jedes Produkt.

Produkte auswählen

Die Komponentenseite zeigt pro Produkt ein Kontrollkästchen. Ein Produkt, das Ihre Lizenz nicht abdeckt, ist ausgegraut und nicht angehakt. Wählen Sie die Produkte aus, die Sie installieren möchten, zusammen mit den Demos und den Hilfedateien.
Einige Produkte benötigen andere, und der Installer fügt sie automatisch hinzu:

- Wenn Sie sgcReports auswählen, wird auch sgcPDF installiert, die Engine, auf der es aufbaut.
- sgcCharts, sgcDashboard, sgcGrid, sgcNavigation, sgcToolbar und sgcWizard bauen auf sgcUICore auf, daher wird sgcUICore installiert, sobald eines davon ausgewählt ist.

sgcWebSockets-Integrationen

Die Gruppe **sgcWebSockets bridges** bietet sgcCharts for sgcWebSockets, sgcDashboard for sgcWebSockets, sgcGrid for sgcWebSockets und sgcReports HTML for sgcWebSockets an. Eine Bridge ist nur verfügbar, wenn sgcWebSockets bereits auf dem Rechner installiert ist und Sie das Produkt besitzen, das sie erweitert. Andernfalls ist sie ausgegraut.

Packages kompilieren

Nach dem Kopieren der Dateien kompiliert der Installer die Packages auf Ihrem Rechner für jede gewählte Delphi- und C++Builder-Version und registriert die Entwurfszeit-Packages in der IDE. Die Packages werden in Abhängigkeitsreihenfolge kompiliert: zuerst sgcUICore, dann die darauf aufbauenden Produkte, danach sgcPDF, sgcReports und sgcMaps und zuletzt die sgcWebSockets-Bridges.

Umstieg von eigenständigen Installationen

Frühere Versionen von sgcPDF, sgcReports, sgcMaps und sgcCharts hatten eigene Installer. Wenn der sgcUI-Installer eine solche Installation findet, listet er die Bibliothekspfade und Entwurfs-Packages auf, die die alte Installation in jeder IDE eingetragen hat, und entfernt sie erst, nachdem Sie diese Seite bestätigt haben. Such- und Durchsuchungspfade, die noch in einen eigenständigen Produktordner zeigen, werden ebenfalls entfernt, sodass die IDE nie zwei Kopien einer Unit findet.

Trial- und Community-Editionen

- Der Trial-Installer installiert jedes Produkt in seiner Trial-Edition, ohne Lizenz. Es gibt einen Trial-Installer für Delphi und einen für C++Builder.
- Der Community-Installer installiert sgcCharts, sgcDashboard, sgcGrid, sgcNavigation, sgcToolbar und sgcWizard zusammen mit sgcUICore. Er bietet außerdem sgcReports an, wenn bereits ein lizenziertes sgcPDF installiert ist, da sgcPDF keine Community-Edition hat. Der Community-Installer bietet die sgcWebSockets-Bridges nie an. Siehe Editionen.

Produktdetails

Jedes Produkt beschreibt seine Packages, Anforderungen und installierten Dateien in seinem eigenen Installationsthema:

- sgcPDF
- sgcReports
- sgcCharts
- sgcMaps
- sgcDashboard
- sgcGrid
- sgcNavigation
- sgcToolbar
- sgcWizard

Plattformen und Pakete

sgcUICore und jedes sgcUI-Komponentenprodukt liefern ein Framework-neutrales Laufzeitpaket (sgc<Product>), ein VCL-Laufzeitpaket (sgc<Product>VCL), ab XE6 ein FireMonkey-Laufzeitpaket (sgc<Product>FMX) sowie ein VCL- und ein FireMonkey-Entwurfszeitpaket (dclsgc<Product> und dclsgc<Product>FMX). sgcUICore hat kein Entwurfszeitpaket. Das neutrale Paket wird für Win32 und Win64 gebaut, ab Delphi 10.3 auch für Linux64 und macOS. Das FireMonkey-Paket wird ab Delphi 10.3 für macOS und ab Delphi 10.4 für Android und iOS gebaut. C++Builder-Pakete werden nur für Windows gebaut. Jedes Produkt listet seine Pakete, IDE-Versionen und Zielplattformen in einem eigenen Thema auf:

Produkt	Thema
sgcCharts	Plattformen
sgcDashboard	Plattformen
sgcGrid	Plattformen
sgcNavigation	Plattformen
sgcToolbar	Plattformen
sgcWizard	Plattformen
sgcPivotGrid	Plattformen
sgcPlanner	Plattformen
sgcEditors	Plattformen
sgcGauges	Plattformen
sgcDiagram	Plattformen

C++Builder Win64: Laufzeitpakete

C++Builder Win64 (klassische Toolchain, C++Builder 12 und 13): Die Win64-Laufzeitpakete von sgcUI werden vom Delphi-Compiler gelinkt, sodass Ausnahmen, die in sgcUI-Code behandelt werden, funktionieren, wenn Ihre Anwendung Laufzeitpakete verwendet. Der C++-Win64-Linker (ilink64) hat noch einen eigenen Fehler: Delphi-Code, den er statisch in eine mit Laufzeitpaketen gebaute Anwendung linkt, stürzt in `_DelphiExceptionHandler` ab, sobald ein `except on E: <class>`-Block zum ersten Mal eine Ausnahme abfängt, deren Klasse in einem Laufzeitpaket liegt.

- Wenn Mit Laufzeitpaketen linken aktiviert ist (Projektoptionen, Pakete, Laufzeitpakete), listen Sie jedes sgcUI-Laufzeitpaket auf, das Ihr Projekt verwendet, damit keine sgcUI-Unit in die ausführbare Datei gelinkt wird.
- In der .cbproj muss jedes dieser Pakete sowohl in PackageImports als auch in LinkPackageImports stehen. Ein Paket, das nur in PackageImports steht, wird nicht gelinkt.
- Wenn Mit Laufzeitpaketen linken deaktiviert ist, wird alles statisch gelinkt und funktioniert.
- Win32 und Win64x (Modern) sind nicht betroffen.

C++Builder 10.3 Rio, Win64: Ausnahmen in sekundären Threads

Wenn eine Delphi-Ausnahme in einem sekundären Thread ausgelöst wird, zum Beispiel in einem Ereignishandler, der in einem sgcWebSockets-Thread oder in einem beliebigen TThread läuft, und der C++-Code dieses Threads sie abfängt oder durch eine C++-Funktion abwickelt, die ein lokales Objekt wie einen temporären UnicodeString zerstört, stürzt die Anwendung mit einer Zugriffsverletzung ab. Das ist ein Fehler der C++Builder-10.3-Win64-Runti-

me (cc64260mt.dll). Er tritt auch ohne sgc-Code auf, und C++Builder 10.1, 10.2, 10.4, 11, 12 und 13 sind nicht betroffen. Abhilfe: Verwenden Sie C++Builder 10.4 oder neuer, oder lösen Sie in Win64-Code, der in sekundären Threads läuft, keine Ausnahmen aus, zum Beispiel TryStrToInt statt StrToInt.

C++Builder 13 Win64x: Paketdateinamen

Die Win64x-Laufzeitpakete (Modern) haben dieselben Dateinamen wie die klassischen Win64-Pakete, zum Beispiel sgcUICoreC13.bpl, und beide sind 64 Bit, sodass Windows sie nicht unterscheiden kann. Eine Win64x-Anwendung, die Laufzeitpakete verwendet und zuerst die Win64-bpl findet, startet nicht (0xC0000139, Einsprungpunkt nicht gefunden). Setzen Sie den Win64x-bpl-Ordner (Bpl\Win64x) im PATH vor den Win64-Ordner oder liefern Sie die Win64x-bpls im selben Ordner wie die ausführbare Datei aus. Anwendungen, die ohne Laufzeitpakete gelinkt sind, sind nicht betroffen.

Delphi XE7 FireMonkey: FMX.Forms zuerst

Nur Delphi XE7: Ein FireMonkey-Programm kann beim Beenden mit "Runtime error 216" enden, wenn FMX.Types oder eine sgcUI-FMX-Unit in der uses-Reihenfolge des Programms vor FMX.Forms steht und ein gestyltes Steuerelement verwendet wurde (FMX gibt den Picker-Dienst vor dem Standardstil frei). XE6, XE8 und neuere Versionen sind nicht betroffen. Abhilfe: Führen Sie FMX.Forms als erste Unit in der uses-Klausel der .dpr auf, wie es die IDE bei neuen FMX-Anwendungen tut.

Ein VCL-Formular mit PaintTo erfassen

Um ein VCL-Formular mit sgcUI-Steuerelementen mit PaintTo in eine Bitmap zu erfassen, sperren Sie das Bitmap-Canvas um den Aufruf herum (`Bitmap.Canvas.Lock`, danach `Unlock`). PaintTo in ein nicht gesperrtes Canvas kann seinen Gerätekontext verlieren, wenn ein natives Steuerelement des Formulars während der Erfassung eine Nachricht verarbeitet, und die Bitmap bleibt leer oder unvollständig. Ein FireMonkey-Formular verwendet stattdessen MakeScreenshot.

Siehe auch

- Installation
- Editions

Editionen

Jedes sgcUI-Produkt wird in jeder Edition aus demselben Quellcode gebaut. Die Edition bestimmt nur, welche Units und Funktionen ein Build enthält.

- **Registered**: jede Unit der Produkte, die Ihre Lizenz umfasst, einschließlich der sgcWebSockets-Bridges.
- **Trial**: jedes Produkt, zur Evaluierung. Die Trial-Builds werden mit dem Define `SGC_TRIAL` kompiliert.
- **Community**: eine kostenlose Edition für die unten aufgeführten Produkte, kompiliert mit dem Define `SGC_COMMUNITY`. Sie enthält nie die sgcWebSockets-Bridges.

Community-Edition je Produkt

Produkt	Community	Nicht in Community enthalten
sgcPDF	Nein	Der Community-Installer liefert sgcPDF nicht mit.
sgcReports	Ja, über einem lizenzierten sgcPDF	Die sgcReports-HTML-Bridge für sgcWebSockets. sgcReports Community wird nur angeboten, wenn bereits ein lizenziertes sgcPDF installiert ist.
sgcCharts	Ja	Die Financial-Funktionen: Indikatoren, Financial-Reihen, der Aggregator und die Zeichenwerkzeuge. Die sgcWebSockets-Bridge.
sgcMaps	Nein	Der Community-Installer liefert sgcMaps nicht mit.
sgcDashboard	Ja	Verschieben und Ändern der Größe von Tiles zur Laufzeit sowie SaveLayout und LoadLayout. Die sgcWebSockets-Bridge.
sgcGrid	Ja	Direktes Bearbeiten von Zellen. Die sgcWebSockets-Bridge.
sgcNavigation	Ja	Action-Verknüpfungen an Navigationseinträgen.
sgcToolbar	Ja	Das Überlaufmenü und Action-Verknüpfungen.
sgcWizard	Ja	Nichts. Der Community-Build hat den vollen Funktionsumfang.
sgcUICore	Ja	Wird mit den Community-Produkten installiert, die es benötigen.

Jedes Produkt erklärt seine Editionen ausführlicher in seiner eigenen Hilfe, zum Beispiel unter Editionen von sgcCharts.

.NET-Pakete

Die .NET-Versionen der sgcUI-Produkte werden als NuGet-Pakete ausgeliefert. Jedes Produkt hat ein Kernpaket, das nach dem Produkt benannt ist, und Zusatzpakete für ein UI-Framework oder eine Integration. Fügen Sie das Kernpaket und die Zusatzpakete hinzu, die Ihre Anwendung benötigt.

Produkt	Kernpaket	Zusatzpakete
sgcPDF	`esegece.sgcPDF`	`esegece.sgcPDF.WinForms`, `esegece.sgcPDF.sgcSign`
sgcReports	`esegece.sgcReports`	`esegece.sgcReports.WinForms`, `esegece.sgcReports.AspNetCore`, `esegece.sgcReports.HTML`, `esegece.sgcReports.sgcSign`
sgcCharts	`esegece.sgcCharts`	`esegece.sgcCharts.Rendering`, `esegece.sgcCharts.WinForms`, `esegece.sgcCharts.Wpf`, `esegece.sgcCharts.Avalonia`, `esegece.sgcCharts.sgcWebSockets`
sgcMaps	`esegece.sgcMaps`	`esegece.sgcMaps.Rendering`, `esegece.sgcMaps.WinForms`, `esegece.sgcMaps.Offline`
sgcDash-board	`esegece.sgcDashboard`	`esegece.sgcDashboard.Rendering`, `esegece.sgcDashboard.WinForms`, `esegece.sgcDashboard.Wpf`, `esegece.sgcDashboard.Avalonia`, `esegece.sgcDashboard.sgcWebSockets`
sgcGrid	`esegece.sgcGrid`	`esegece.sgcGrid.Rendering`, `esegece.sgcGrid.WinForms`, `esegece.sgcGrid.Wpf`, `esegece.sgcGrid.Avalonia`, `esegece.sgcGrid.sgcWebSockets`, `esegece.sgcGrid.sgcHTML`
sgcNaviga-tion	`esegece.sgcNavigation`	`esegece.sgcNavigation.Rendering`, `esegece.sgcNavigation.WinForms`, `esegece.sgcNavigation.Wpf`, `esegece.sgcNavigation.Avalonia`
sgcToolbar	`esegece.sgcToolbar`	`esegece.sgcToolbar.Rendering`, `esegece.sgcToolbar.WinForms`, `esegece.sgcToolbar.Wpf`, `esegece.sgcToolbar.Avalonia`
sgcWizard	`esegece.sgcWizard`	`esegece.sgcWizard.Rendering`, `esegece.sgcWizard.WinForms`, `esegece.sgcWizard.Wpf`, `esegece.sgcWizard.Avalonia`
sgcUICore	`esegece.sgcUICore`	`esegece.sgcUICore.Rendering`, `esegece.sgcUICore.WinForms`, `esegece.sgcUICore.Wpf`, `esegece.sgcUICore.Avalonia`. Diese Pakete sind Abhängigkeiten der auf sgcUICore aufbauenden Produkte, daher stellt NuGet sie automatisch wieder her.

Community-Pakete

Ein Community-Build eines Pakets hat dieselbe Id mit dem Suffix `.Community`, zum Beispiel `esegece.sgcGrid.Community`. Was die Community-Edition der einzelnen Produkte weglässt, steht unter Editionen.

Einführung

sgcPDF ist eine Delphi-Bibliothek zum Erstellen, Öffnen, Bearbeiten, Signieren, Rendern und Anzeigen von PDF-Dokumenten. Sie ist in reinem Object Pascal geschrieben und wird in Ihre ausführbare Datei einkompiliert, sodass keine PDF-Engine-DLL bereitgestellt und keine Bibliothek eines Drittanbieters lizenziert werden muss.

Hauptfunktionen

- Erstellen Sie PDF-Dokumente aus Code: Text mit den 14 Standardschriftarten oder eingebetteten TrueType- und OpenType-Schriftarten (CFF) mit Subsetting, Unicode-Text einschließlich CJK, komplexem Schrift-Shaping (arabische Verbindung, Ligaturen, Text von rechts nach links), Linien, Kurven, Bildern, Transparenz, Verläufen und Mustern.
- Zeichnen mit einer TCanvas-ähnlichen API (TsgcPDFCanvas), EMF- und VCL-Canvas-Zeichnungen, die in Vektor-PDF umgewandelt werden, sowie HTML mit CSS, das in PDF-Seiten umgewandelt wird.
- Bilder: Import von JPEG, PNG, BMP und mehrseitigem TIFF; reine Pascal-Decoder für JPEG (Baseline und Progressive), JPEG 2000, CCITT G3/G4 und JBIG2; Bildextraktion nach PNG, JPEG oder BMP.
- Tabellen mit Kopfzeilen, Rahmen, abwechselnden Zeilenfarben und automatischen Seitenumbrüchen.
- Barcodes: Code 128, GS1-128, Code 39, EAN-13, EAN-8, UPC-A, ITF, Codabar, QR-Code (Versionen 1 bis 40), DataMatrix und PDF417.
- Anmerkungen, Lesezeichen (Gliederungen), optionale Inhaltsebenen und interaktive Formulare: erstellen, ausfüllen, flatten (einbrennen), Listenfelder mit Mehrfachauswahl, Unicode-Felddarstellungen, FDF- und XFDF-Import und -Export.
- Vorhandene Dokumente öffnen, bearbeiten, Wasserzeichen, Kopf- und Fußzeilen sowie Seitenzahlen hinzufügen, Seiten zusammenführen, aufteilen, extrahieren, drehen und löschen.
- Inkrementelles Speichern, das Signaturen gültig hält, kompakte Ausgabe mit Objektstreams und Querverweisstreams sowie das bedarfsgesteuerte Lesen von Dateien größer als 2 GB.
- Eingebettete Dateien mit PDF/A-3-Beziehungen sowie Factur-X-, ZUGFeRD- und XRechnung-E-Rechnungen.
- Textextraktion mit Position, Schriftart und Größe jedes einzelnen Zeichens.
- Verschlüsselung mit Passwörtern (RC4 40 und 128 Bit, AES-128, AES-256 Revision 6) oder mit Empfängerzertifikaten (Public-Key-Verschlüsselung).
- Digitale Signaturen mit PFX-Dateien, dem Windows-Zertifikatspeicher oder einem beliebigen externen Signierer, PAdES (ETSI.CAdES.detached), Dokumentzeitstempel, DSS für die Langzeitvalidierung, Signaturprüfung sowie PAdES B-B bis B-LTA über die optionale sgcSign-Brücke.
- Echte Schwärzung, die Text, Bildpixel, Grafiken und Anmerkungen aus markierten Bereichen oder Suchergebnissen entfernt.
- Getaggtes PDF mit einer Strukturbaum-API, PDF/UA-1- und PDF/A-1a-, 2a- und 3a-Ausgabe, PDF/A-1b-, 2b- und 3b-Ausgabe sowie ein PDF/A- und PDF/UA-Validator.
- Optimizer, der Streams komprimiert, doppelte und ungenutzte Objekte entfernt und Bilder herunterrechnet.
- Reines Pascal-Rendering von Seiten nach PNG und BMP auf jeder Plattform, ein GDI-Renderer sowie Viewer-Steuerelemente für VCL und FireMonkey mit Zoom, Auswahl, Suche, Formularausfüllung und Drucken.
- Windows, Linux 64-Bit, macOS, iOS und Android, mit Delphi 7 bis 13 und C++Builder 2007 bis 13.

Voraussetzungen

- Delphi 7 bis Delphi 13, C++Builder 2007 bis C++Builder 13.
- Windows 32-Bit und 64-Bit für alle Funktionen.
- Linux 64-Bit, macOS, iOS und Android für den plattformübergreifenden Kern, den Raster-Renderer und den FireMonkey-Viewer (Delphi XE5 oder neuer für FireMonkey).
- Der GDI-Renderer, TsgcPDFViewer, TsgcPDFExporter und die VCL-Viewer-Steuerelemente verwenden das Windows-GDI. Das Signieren mit PFX-Dateien oder dem Windows-Zertifikatspeicher sowie die Zertifikatsverschlüsselung verwenden die Windows-CryptoAPI (crypt32.dll, Teil von Windows).

Komponenten

Nach der Installation erscheinen die folgenden Komponenten auf der Seite **sgcPDF** der Tool-Palette:

Komponente	Paket	Beschreibung
TsgcPDFDocument	Core	Das PDF-Dokument: Seiten erstellen, Inhalt zeichnen, laden, speichern, verschlüsseln.
TsgcPDFEditor	Core	Bearbeitung vorhandener PDF-Dateien: Wasserzeichen, Seitenzahlen, Zusammenführen, Formulare.
TsgcPDFTextExtractor	Core	Text einer Seite mit Schriftarten und Zeichenpositionen.
TsgcPDFOptimizer	Core	Verringert die Größe einer PDF-Datei.
TsgcPDFSignatureHandler	Core	Signiert PDF-Dokumente.
TsgcPDFSignatureVerifier	Core	Prüft die Signaturen eines PDF-Dokuments.
TsgcPDFRedactor	Core	Entfernt Text, Bilder und Grafiken aus Bereichen der Seiten.
TsgcPDFImageExtractor	Core	Listet die Bilder eines PDFs auf und speichert sie.
TsgcPDFHTMLRenderer	Core	Wandelt HTML und CSS in PDF-Seiten um.
TsgcPDFViewer	VCL	Ein natives Fenster, das ein PDF anzeigt, durchsucht und druckt.
TsgcPDFExporter	VCL	Rendert Seiten in BMP-, PNG- oder JPEG-Dateien und Miniaturansichten.
TsgcPDFViewerControl	VCL	VCL-Viewer-Steuerelement: Zoom, Auswahl, Suche, Formularausfüllung, Drucken.
TsgcPDFThumbnailView	VCL	Seitenminiaturansichten für TsgcPDFViewerControl.
TsgcPDFOutlineView	VCL	Lesezeichenbaum für TsgcPDFViewerControl.
TsgcPDFBarcodeControl	VCL	Barcode- und QR-Code-Steuerelement: elf Symbologien, Drehung, PNG-, SVG- und PDF-Ausgabe.
TsgcPDFViewerFMX	FMX	FireMonkey-Viewer-Steuerelement für Windows, macOS, iOS, Android und Linux.
TsgcPDFBarcodeFMX	FMX	FireMonkey-Steuerelement für Barcodes und QR Codes.

Beginnen Sie mit Installation und anschließend mit Schnellstart.

Installation

Voraussetzungen

- Delphi 7 bis Delphi 13, oder C++Builder 2007 bis C++Builder 13.
- Windows 32-Bit und 64-Bit für alle Funktionen. Linux 64-Bit, macOS, iOS und Android für die plattformübergreifenden Units (Delphi XE5 oder neuer für FireMonkey), siehe Linux und macOS, iOS und Android.

Packages

sgcPDF ist in drei Laufzeit-Packages aufgeteilt, sodass Anwendungen und Dienste, die nicht die VCL oder FireMonkey verwenden, nur den Kern benötigen:

Package	Erfordert	Inhalt
sgcPDFDxx (Kern-Laufzeit)	rtl	Jede plattformunabhängige Unit: Dokument, Editor, Parser, Writer, Schriftarten, Shaping, Bilder und Decoder, Formulare, Anmerkungen, Verschlüsselung, Signaturen, PDF/A, getaggtes PDF, Schwärzung, Anhänge, Text- und Bildextraktion, Optimizer, TsgcPDFCanvas, HTML nach PDF und der Raster-Renderer.
sgcPDFVCLDxx (VCL-Laufzeit)	rtl, vcl, sgcPDFDxx	Windows- und VCL-Units: TsgcPDFRendererGDI, TsgcPDFViewer, TsgcPDFExporter, TsgcPDFViewerControl, TsgcPDFThumbnailView, TsgcPDFOutlineView, TsgcPDFBarcodeControl, TsgcPDFEMFPlayer und TsgcPDFVCLCanvasHelper.
sgcPDFFMXDxx (FMX-Laufzeit, XE5 und neuer)	rtl, fmx, sgcPDFDxx	TsgcPDFViewerFMX, TsgcPDFBarcodeFMX und TsgcPDFRendererFMX.
dclsgcPDFDxx (Entwurfszeit)	designide, rtl, vcl, sgcPDFDxx, sgcPDFVCLDxx	Registriert die Kern- und VCL-Komponenten.
dclsgcPDFFMXDxx (Entwurfszeit, XE5 und neuer)	designide, rtl, fmx, sgcPDFDxx, sgcPDFFMXDxx	Registriert TsgcPDFViewerFMX und TsgcPDFBarcodeFMX.

xx ist das Suffix der Delphi-Version, und die Dateien befinden sich im Ordner **Packages**:

Delphi-Version	Suffix	FMX-Packages
Delphi 7	D7	Nein
Delphi 2007	D2007	Nein
Delphi 2009	D2009	Nein
Delphi 2010	D2010	Nein
Delphi XE bis XE4	DXE ... DXE4	Nein
Delphi XE5 bis XE8	DXE5 ... DXE8	Ja

Delphi-Version	Suffix	FMX-Packages
Delphi 10 Seattle	D10	Ja
Delphi 10.1 Berlin	D10_1	Ja
Delphi 10.2 Tokyo	D10_2	Ja
Delphi 10.3 Rio	D10_3	Ja
Delphi 10.4 Sydney	D10_4	Ja
Delphi 11 Alexandria	D11	Ja
Delphi 12 Athens	D12	Ja
Delphi 13	D13	Ja

Delphi 13 verwendet zum Beispiel sgcPDFD13.dpk, sgcPDFVCLD13.dpk, sgcPDFFMXD13.dpk, dclsgcPDFD13.dpk und dclsgcPDFFMXD13.dpk. C++Builder verwendet die .cbproj-Packages sgcPDFCxx, sgcPDFVCLCxx und dclsgcPDFCxx, siehe C++Builder.

Installieren der Packages

1. Öffnen und kompilieren (oder erstellen) Sie die Laufzeit-Packages in dieser Reihenfolge: **sgcPDFDxx.dpk**, **sgcPDFVCLDxx.dpk** und, wenn Sie FireMonkey verwenden, **sgcPDFFMXDxx.dpk**.
2. Öffnen Sie das Entwurfszeit-Package **dclsgcPDFDxx.dpk**, kompilieren Sie es und wählen Sie **Install**. Verfahren Sie für FireMonkey ebenso mit **dclsgcPDFFMXDxx.dpk**.
3. Fügen Sie den sgcPDF-Ordner **Source** zum Bibliothekspfad hinzu: *Tools* > *Options* > *Language* > *Delphi* > *Library* > *Library Path* (in älteren Versionen *Tools* > *Options* > *Library*). Fügen Sie ihn für jede von Ihnen verwendete Plattform hinzu: Windows 32-Bit, Windows 64-Bit, Linux 64-Bit, macOS, iOS und Android.

Überprüfen der Installation

Erstellen Sie eine neue VCL-Anwendung und öffnen Sie die Tool-Palette. Die Seite **sgcPDF** enthält diese Komponenten (TsgcPDFViewerFMX und TsgcPDFBarcodeFMX erscheinen in FireMonkey-Anwendungen):

Komponente	Paket	Beschreibung
TsgcPDFDocument	Core	Das PDF-Dokument: Seiten erstellen, Inhalt zeichnen, laden, speichern, verschlüsseln.
TsgcPDFEditor	Core	Bearbeitung vorhandener PDF-Dateien: Wasserzeichen, Seitenzahlen, Zusammenführen, Formulare.
TsgcPDFTextExtractor	Core	Text einer Seite mit Schriftarten und Zeichenpositionen.
TsgcPDFOptimizer	Core	Verringert die Größe einer PDF-Datei.
TsgcPDFSignatureHandler	Core	Signiert PDF-Dokumente.
TsgcPDFSignatureVerifier	Core	Prüft die Signaturen eines PDF-Dokuments.
TsgcPDFRedactor	Core	Entfernt Text, Bilder und Grafiken aus Bereichen der Seiten.

Komponente	Paket	Beschreibung
TsgcPDFImageExtractor	Core	Listet die Bilder eines PDFs auf und speichert sie.
TsgcPDFHTMLRenderer	Core	Wandelt HTML und CSS in PDF-Seiten um.
TsgcPDFViewer	VCL	Ein natives Fenster, das ein PDF anzeigt, durchsucht und druckt.
TsgcPDFExporter	VCL	Rendert Seiten in BMP-, PNG- oder JPEG-Dateien und Miniaturansichten.
TsgcPDFViewerControl	VCL	VCL-Viewer-Steuerelement: Zoom, Auswahl, Suche, Formularausfüllung, Drucken.
TsgcPDFThumbnailView	VCL	Seitenminiaturansichten für TsgcPDFViewerControl.
TsgcPDFOutlineView	VCL	Lesezeichenbaum für TsgcPDFViewerControl.
TsgcPDFBarcodeControl	VCL	Barcode- und QR-Code-Steuerelement: elf Symbologien, Drehung, PNG-, SVG- und PDF-Ausgabe.
TsgcPDFViewerFMX	FMX	FireMonkey-Viewer-Steuerelement für Windows, macOS, iOS, Android und Linux.
TsgcPDFBarcodeFMX	FMX	FireMonkey-Steuerelement für Barcodes und QR Codes.

Ziehen Sie eine Komponente auf das Formular und kompilieren Sie das Projekt.

sgcPDF ohne Installation verwenden

Alle Komponenten können auch zur Laufzeit erstellt werden. Jede Komponente besitzt einen Konstruktor, der kein Formular benötigt, zum Beispiel `TsgcPDFDocument.Create`, sodass Konsolenanwendungen, Dienste, Webserver und DLLs nur den Ordner **Source** im Suchpfad benötigen. Die meisten Beispiele in dieser Hilfe sind Konsolenprogramme.

Architektur

sgcPDF ist nach Funktionsbereich in Units aufgeteilt. Sie fügen der *uses*-Klausel nur die Units hinzu, deren Typen Sie verwenden.

Kern-Units

Unit	Inhalt
sgcPDF_Document	TsgcPDFDocument, TsgcPDFPage, TsgcPDFDocumentInfo
sgcPDF_Editor	TsgcPDFEditor, TsgcPDFWatermarkOptions, sgcPDFMergeFiles, sgcPDFExtractPages, sgcPDFGetPageCount
sgcPDF_Fonts	TsgcPDFStandardFont (die 14 Standardschriftarten), sgcPDFMeasureTextWidth
sgcPDF_Fonts_TrueType	TsgcTrueTypeFont: TrueType- und OpenType-Parsing (CFF), Subsetting, Einbettung und Shaping
sgcPDF_Shaping	TsgcPDFShaper: OpenType-GSUB/GPOS-Shaping, arabische Verbindung, bidirektionaler Unicode-Algorithmus
sgcPDF_Fonts_CFF, sgcPDF_Fonts_Type1	Von den Renderern verwendete CFF- und Type-1-Schriftartprogramme
sgcPDF_Fonts_CJK	TsgcPDFCIDFont, TsgcPDFCJKFontManager (Low-Level, nur Windows)
sgcPDF_ContentStream	TsgcPDFContentBuilder (Seitenzeichenoperatoren), TsgcPDFContentParser
sgcPDF_Graphics	TsgcPDFExtGState, TsgcPDFShading, TsgcPDFPattern, TsgcPDFGraphicsResources
sgcPDF_Canvas	TsgcPDFCanvas: Zeichnen im TCanvas-Stil auf PDF-Seiten
sgcPDF_HTML	TsgcPDFHTMLRenderer: HTML und CSS nach PDF
sgcPDF_Images	TsgcPDFImage: Laden von JPEG, PNG, BMP und TIFF
sgcPDF_JPEG, sgcPDF_JPX, sgcPDF_CCITT, sgcPDF_JBIG2	Bild-Decoder: JPEG, JPEG 2000, CCITT-Fax und JBIG2
sgcPDF_ColorSpaces	Von den Renderern und dem Bild-Extraktor gemeinsam genutzte Farbraum- und Funktionsauswertung
sgcPDF_ImageExtract	TsgcPDFImageExtractor, sgcPDFEncodePNG, sgcPDFEncodeBMP
sgcPDF_Tables	TsgcPDFTable, TsgcPDFTableRow, TsgcPDFTableCell
sgcPDF_Barcodes	TsgcPDFBarcodeGenerator, TsgcPDFBarcodeOptions: lineare Barcodes, QR-Code, DataMatrix, PDF417, GS1-128
sgcPDF_Barcode_Symbol	TsgcPDFBarcodeSymbol: frameworkneutrales Barcode-Layout mit SVG-, PNG- und PDF-Ausgabe

Unit	Inhalt
sgcPDF_Annotations	TsgcPDFAnnotationManager und die Anmerkungsklassen
sgcPDF_Bookmarks	TsgcPDFBookmarks, TsgcPDFBookmarkItem
sgcPDF_Layers	TsgcPDFLayerManager, TsgcPDFLayer, TsgcPDFLayerGroup
sgcPDF_Forms	TsgcPDFAcroForm, TsgcPDFFormField
sgcPDF_Attachments	TsgcPDFAttachments: eingebettete Dateien und PDF/A-3-Anhänge
sgcPDF_Tagged	Strukturbaum für getaggtes PDF
sgcPDF_Redaction	TsgcPDFRedactor
sgcPDF_Encryption	TsgcPDFEncryptionMethod, TsgcPDFEncryptionHandler, Hash- und Chiffre-Hilfsfunktionen
sgcPDF_Signatures	TsgcPDFSignatureHandler, TsgcPDFSignatureVerifier
sgcPDF_PDFA	TsgcPDFALevel, TsgcPDFAValidator, TsgcPDFAConverter, TsgcPDFXMPMetadata
sgcPDF_Optimize	TsgcPDFOptimizer, TsgcPDFOptimizeOptions, sgcPDFOptimizeFile
sgcPDF_TextExtract	TsgcPDFTextExtractor, sgcPDFExtractPageText, sgcPDFExtractAllText, sgcPDFFindText, sgcPDFCreatePageTextExtractor
sgcPDF_Renderer	TsgcPDFRenderer: der plattformunabhängige Content-Interpreter
sgcPDF_Renderer_Canvas	TsgcPDFRenderCanvas: das abstrakte Zeichen-Backend
sgcPDF_Renderer_Fonts	Schriftartprogramme und Glyphenumrisse für die Renderer
sgcPDF_Renderer_Raster	TsgcPDFRendererRaster, TsgcPDFRasterCanvas, sgcPDFRasterAddFontDirectory
sgcPDF_Parser	TsgcPDFParser: der Low-Level-PDF-Reader
sgcPDF_Writer	TsgcPDFWriter: der Low-Level-PDF-Writer
sgcPDF_Filters	Stream-Filter (Flate, LZW, ASCII85, ASCIIHex, RunLength, CCITT, JBIG2, Prädiktoren) und sgcPDFMaxDecodedSize
sgcPDF_Types	PDF-Objektmodell (TsgcPDFDictionary, TsgcPDFArray, TsgcPDFStream...), TsgcPDFRect, TBytes

VCL-Units (Windows)

Unit	Inhalt
sgcPDF_Renderer_GDI	TsgcPDFRendererGDI, TsgcPDFGDICanvas: Rendering auf einem Windows-Gerätekontext
sgcPDF_Export	TsgcPDFExporter, TsgcPDFExportOptions, sgcPDFPageToImage, sgcPDFToImages

Unit	Inhalt
sgcPDF_Viewer	TsgcPDFViewer
sgcPDF_ViewerVCL	TsgcPDFViewerControl, TsgcPDFThumbnailView, TsgcPDFOutlineView
sgcPDF_EMF	TsgcPDFEMFPlayer, sgcPDFEMFAddPage
sgcPDF_CanvasVCL	TsgcPDFVCLCanvasHelper
sgcPDF_Barcode_VCL	TsgcPDFBarcodeControl

FireMonkey-Units (XE5 und neuer)

Unit	Inhalt
sgcPDF_Renderer_FMX	TsgcPDFRendererFMX, TsgcPDFFMXCanvas, sgcPDFBGRAToFMXBitmap
sgcPDF_ViewerFMX	TsgcPDFViewerFMX
sgcPDF_Barcode_FMX	TsgcPDFBarcodeFMX, TsgcPDFBarcodeTextSettingsFMX

Die optionale Unit sgcPDF_Sign_sgcSign (PAdES-Signaturen über sgcSign) ist nicht Teil der Packages. Fügen Sie sie Ihrem Projekt hinzu, wenn Sie sie verwenden.

Koordinaten und Einheiten

Alle Positionen und Größen sind in PDF-Punkten (1/72 Zoll). Der Ursprung ist die **untere linke** Ecke der Seite, und Y wächst nach oben. Eine A4-Seite ist 595 x 842 Punkte groß, eine US-Letter-Seite 612 x 792 Punkte. Als *Left, Bottom, Right, Top* übergebene Rechtecke verwenden denselben Koordinatenraum. Farben werden als R-, G-, B-Komponenten zwischen 0 und 1 angegeben. TsgcPDFCanvas ist die Ausnahme: Es verwendet einen oberen linken Ursprung und die von Ihnen gewählte Einheit, wie ein VCL-TCanvas.

Seitenindizes

Seitenindizes sind nullbasiert: Die erste Seite ist 0 und die letzte Seite ist `PageCount - 1`.

Zeichenfolgen

Methoden, die mit den Standardschriftarten zeichnen, nehmen `AnsiString` entgegen (WinAnsi-Kodierung). Methoden, die mit TrueType-Schriftarten zeichnen, sowie extrahierter Text, Anmerkungsinhalte, Lesezeichentitel und Formularwerte verwenden `WideString`, sodass sie jedes in der Schriftart enthaltene Unicode-Zeichen unterstützen.

Schnellstart

Die folgenden Beispiele sind vollständige Prozeduren aus Konsolenprogrammen, die kompiliert und ausgeführt wurden. Fügen Sie die in jedem Abschnitt aufgeführten Units Ihrer *uses*-Klausel hinzu.

Ein PDF erstellen

Units: sgcPDF_Fonts, sgcPDF_Document.

```
procedure CreateHelloPDF(const AFileName: string);
var
  oPDF: TsgcPDFDocument;
  oPage: TsgcPDFPage;
begin
  oPDF := TsgcPDFDocument.Create;
  try
    oPDF.Info.Title := 'Hello sgcPDF';
    oPDF.Info.Author := 'eSeGeCe';
    // A4 portrait: 595 x 842 points, origin at the bottom left corner
    oPage := oPDF.AddPage(595, 842);
    oPage.DrawTextColor('Hello sgcPDF', 50, 780, sfHelveticaBold, 24, 0, 0.2, 0.6);
    oPage.DrawLine(50, 770, 545, 770, 1.5);
    oPage.DrawText('A PDF written in pure Pascal.', 50, 740, sfHelvetica, 12);
    oPage.DrawRectangle(40, 40, 515, 762, 1.0);
    oPDF.SaveToFile(AFileName);
  finally
    oPDF.Free;
  end;
end;
```

Ein PDF öffnen und bearbeiten

Units: sgcPDF_Fonts, sgcPDF_Editor. TsgcPDFEditor lädt ein Dokument, wendet Änderungen auf jede Seite an und speichert es.

```
procedure StampExistingPDF(const AInput, AOutput: string);
var
  oEditor: TsgcPDFEditor;
  oWatermark: TsgcPDFWatermarkOptions;
begin
  oEditor := TsgcPDFEditor.Create;
  try
    oEditor.LoadFromFile(AInput);
    oWatermark.Text := 'CONFIDENTIAL';
    oWatermark.Font := sfHelveticaBold;
    oWatermark.FontSize := 48;
    oWatermark.Rotation := 45;
    oWatermark.Opacity := 0.3;
    oWatermark.R := 0.5;
    oWatermark.G := 0.5;
    oWatermark.B := 0.5;
    oEditor.AddWatermarkAllPages(oWatermark);
    oEditor.AddHeaderText('Internal report', sfHelvetica, 9);
    oEditor.AddPageNumbers(sfHelvetica, 10, 'Page %d of %d');
    oEditor.AddText(0, 'Reviewed', 450, 60, sfHelveticaOblique, 11);
    oEditor.SaveToFile(AOutput);
  finally
    oEditor.Free;
  end;
end;
```

Text extrahieren

Units: sgcPDF_Document.

```
procedure PrintAllText(const AFileName: string);
var
  oPDF: TsgcPDFDocument;
  i: Integer;
begin
  oPDF := TsgcPDFDocument.Create;
  try
    oPDF.LoadFromFile(AFileName);
    for i := 0 to oPDF.PageCount - 1 do
    begin
      WriteLn('--- page ', i + 1, ' ---');
      WriteLn(string(oPDF.ExtractTextW(i)));
    end;
    if oPDF.FindText(0, 'Hello') then
      WriteLn('Page 1 contains "Hello"');
  finally
    oPDF.Free;
  end;
end;
```

Eine Seite in ein Bild rendern

Units: sgcPDF_Document, sgcPDF_Export.

```
procedure ExportPages(const AFileName: string);
var
  oPDF: TsgcPDFDocument;
  oExporter: TsgcPDFExporter;
  oOptions: TsgcPDFExportOptions;
begin
  oPDF := TsgcPDFDocument.Create;
  oExporter := TsgcPDFExporter.Create;
  try
    oPDF.LoadFromFile(AFileName);
    oOptions := sgcPDFDefaultExportOptions;
    oOptions.Format := efPNG;
    oOptions.DPI := 150;
    oExporter.ExportPage(oPDF, 0, 'out\page1.png', oOptions);
    oExporter.ExportThumbnail(oPDF, 0, 'out\thumb1.bmp', 200, 200);
  finally
    oExporter.Free;
    oPDF.Free;
  end;
  // one call helpers that open the file themselves
  sgcPDFPageToImage(AFileName, 'out\page1_96.png', 0, 96);
end;
```

Ein PDF anzeigen

Units: sgcPDF_Viewer. TsgcPDFViewer öffnet ein natives Fenster. In einem Konsolenprogramm hält `RunMessageLoop` das Fenster geöffnet, bis es geschlossen wird.

```
procedure ShowViewer(const AFileName: string);
var
  oViewer: TsgcPDFViewer;
begin
  oViewer := TsgcPDFViewer.Create;
  try
    oViewer.ViewMode := vmContinuous;
    // top level window; use CreateWindow(AParent, X, Y, W, H) to embed it
```

```
    oViewer.CreateWindow(100, 100, 800, 900, 'My PDF Viewer');
    oViewer.LoadFromFile(AFileName);
    oViewer.ZoomFit;
    oViewer.Show;
    oViewer.RunMessageLoop;
  finally
    oViewer.Free;
  end;
end;
```

Siehe auch

- Text und Schriftarten
- Rendering und Export

TsgcPDFDocument

Unit: sgcPDF_Document
Die zentrale Klasse von sgcPDF. Sie enthält die Seiten eines Dokuments, zeichnet neuen Inhalt, lädt vorhandene Dateien und speichert das Ergebnis, optional verschlüsselt oder als PDF/A. Außerdem bietet sie Zugriff auf die Lesezeichen, Anmerkungen, Formularfelder und Ebenen des Dokuments.

Erstellen und Laden

Methode	Beschreibung
Create / Create(AOwner)	Erstellt ein leeres Dokument.
LoadFromFile(const AFileName: string)	Lädt eine PDF-Datei. Rufen Sie für verschlüsselte Dateien zuerst SetPassword auf.
LoadFromStream(AStream: TStream)	Lädt ein PDF aus einem Stream.
LoadFromBytes(const AData: TBytes)	Lädt ein PDF aus dem Speicher.
SaveToFile(const AFileName: string)	Schreibt das Dokument in eine Datei.
SaveToStream(AStream: TStream)	Schreibt das Dokument in einen Stream.

Seiten

Element	Beschreibung
AddPage: TsgcPDFPage	Fügt eine A4-Seite hinzu (595 x 842 Punkte).
AddPage(AWidth, AHeight: Double): TsgcPDFPage	Fügt eine Seite der angegebenen Größe in Punkten hinzu.
InsertPage(AIndex: Integer; AWidth, AHeight: Double): TsgcPDFPage	Fügt eine Seite an einer Position ein.
DeletePage(AIndex: Integer)	Entfernt eine Seite.
GetPage(AIndex: Integer) / Pages[AIndex]	Gibt eine Seite zurück (Standardeigenschaft).
PageCount: Integer	Anzahl der Seiten.
AppendDocument(ADoc: TsgcPDFDocument)	Hängt die Seiten eines anderen Dokuments an.

Ressourcen

Methode	Beschreibung
AddTrueTypeFont(const AFontName: WideString; ABold, AItalic: Boolean): Integer	Lädt eine installierte TrueType-Schriftart und gibt deren Schriftartindex für TsgcPDFPage.DrawTextTT zurück.
AddImage(const AFileName: string): Integer	Lädt eine JPEG-, PNG- oder BMP-Datei und gibt deren Bildindex zurück.
AddImageFromStream(AStream: TStream): Integer	Wie AddImage, jedoch aus einem Stream.

Text

Methode	Beschreibung
ExtractText(APageIndex: Integer): AnsiString	Text einer Seite als AnsiString.
ExtractTextW(APageIndex: Integer): WideString	Text einer Seite als Unicode.
FindText(APageIndex: Integer; const AText: WideString): Boolean	True, wenn die Seite den Text enthält.
GetPageContentStream(APageIndex: Integer): TBytes	Der dekodierte Inhaltsstream einer Seite.

Sicherheit und Konformität

Methode	Beschreibung
SetEncryption(AMethod: TsgcPDFEncryptionMethod; const AUserPassword, AOwnerPassword: AnsiString)	Verschlüsselt das Dokument beim Speichern.
SetPassword(const APassword: AnsiString)	Passwort zum Öffnen einer verschlüsselten Datei. Rufen Sie es vor LoadFromFile auf.
SetPDFALevel(ALevel: TsgcPDFALevel)	Speichert das Dokument als PDF/A-1b, PDF/A-2b oder PDF/A-3b.

Eigenschaften

Eigenschaft	Typ	Beschreibung
Info	TsgcPDFDocumentInfo	Title, Author, Subject, Keywords, Creator und Producer.
Bookmarks	TsgcPDFBookmarks	Dokumentgliederung. Siehe Lesezeichen.
Annotations	TsgcPDFAnnotationManager	Anmerkungen aller Seiten. Siehe Anmerkungen.
AcroForm	TsgcPDFAcroForm	Interaktive Formularfelder. Siehe Formulare.
Layers	TsgcPDFLayerManager	Optionale Inhaltsgruppen. Siehe Ebenen.

Eigenschaft	Typ	Beschreibung
GraphicsRe-sources	TsgcPDFGraphicsRe-sources	Transparenzzustände, Verläufe und Muster.
IsLoaded	Boolean	True, nachdem ein Dokument geladen wurde.
Parser	TsgcPDFParser	Der Parser eines geladenen Dokuments, der vom Textextrak-tor, dem Validator und dem Renderer verwendet wird.
PDFALevel	TsgcPDFALevel	Die mit SetPDFALevel festgelegte PDF/A-Stufe.
Version (pu-blished)	AnsiString	Im Dateikopf geschriebene PDF-Version.

TsgcPDFPage

Wird von AddPage und GetPage zurückgegeben. Seine Zeichenmethoden fügen dem Seiteninhalt Operatoren hinzu.

Methode	Beschreibung
DrawText(const AText: AnsiString; X, Y: Double; AFont: Ts-gcPDFStandardFont; AFontSize: Double)	Text mit einer Standardschriftart, begin-nend am Basislinienpunkt X, Y.
DrawTextColor(..., R, G, B: Double)	Wie oben, mit einer Textfarbe.
DrawTextTT(const AText: WideString; X, Y: Double; AFontIndex: Integer; AFontSize: Double)	Unicode-Text mit einer über AddTrueTy-peFont hinzugefügten TrueType-Schrift-art.
DrawTextTTColor(..., R, G, B: Double)	Wie oben, mit einer Textfarbe.
DrawLine(X1, Y1, X2, Y2: Double; ALineWidth: Double = 1.0)	Linie. DrawLineColor fügt eine Farbe hin-zu.
DrawRectangle(X, Y, W, H: Double; ALineWidth: Double = 1.0)	Rechteckumriss. DrawRectangleFill füllt es mit einer Farbe.
DrawCircle(CX, CY, Radius: Double; ALineWidth: Double = 1.0)	Kreisumriss. DrawCircleFill füllt ihn mit ei-ner Farbe.
DrawImageFromIndex(AImageIndex: Integer; X, Y, W, H: Dou-ble)	Zeichnet ein mit AddImage hinzugefügtes Bild.
DrawImageFile(const AFileName: string; X, Y, W, H: Double)	Lädt und zeichnet ein Bild in einem einzi-gen Aufruf.
SetOpacity(AOpacity: Double)	Deckkraft (0 bis 1) für die folgenden Ope-rationen.
DrawRectangleTransparent(X, Y, W, H: Double; R, G, B, AOpa-city: Double)	Halbtransparentes gefülltes Rechteck.
DrawLinearGradient(X, Y, W, H: Double; R0, G0, B0, R1, G1, B1: Double)	Rechteck, gefüllt mit einem linearen Ver-lauf.

Seiteneigenschaften: **Width**, **Height**, **MediaBox**, **PageIndex**, **PageDict** und **Content**, der TsgcPDFContentBuilder, der Zugriff auf jeden Zeichenoperator bietet (siehe Grafik).

Ereignisse

TsgcPDFDocument verfügt über keine Ereignisse.

Beispiel

```
procedure CreateHelloPDF(const AFileName: string);
var
  oPDF: TsgcPDFDocument;
  oPage: TsgcPDFPage;
begin
  oPDF := TsgcPDFDocument.Create;
  try
    oPDF.Info.Title := 'Hello sgcPDF';
    oPDF.Info.Author := 'eSeGeCe';
    // A4 portrait: 595 x 842 points, origin at the bottom left corner
    oPage := oPDF.AddPage(595, 842);
    oPage.DrawTextColor('Hello sgcPDF', 50, 780, sfHelveticaBold, 24, 0, 0.2, 0.6);
    oPage.DrawLine(50, 770, 545, 770, 1.5);
    oPage.DrawText('A PDF written in pure Pascal.', 50, 740, sfHelvetica, 12);
    oPage.DrawRectangle(40, 40, 515, 762, 1.0);
    oPDF.SaveToFile(AFileName);
  finally
    oPDF.Free;
  end;
end;
```

Siehe auch

- Text und Schriftarten
- Seiten zusammenführen, aufteilen und extrahieren

TsgcPDFEditor

Unit: sgcPDF_Editor
Bearbeitung eines vorhandenen PDFs auf hoher Ebene. Der Editor kapselt ein TsgcPDFDocument (Eigenschaft **Document**) und ergänzt es um Ein-Aufruf-Operationen: Wasserzeichen, Kopf- und Fußzeilen, Seitenzahlen, Zusammenführen, Seitenextraktion, Formularausfüllung und Flattening.

Konstruktoren

Konstruktor	Beschreibung
Create / Create(AOwner: TComponent)	Erstellt den Editor mit einem eigenen Dokument.
Create(ADocument: TsgcPDFDocument)	Bearbeitet eine vorhandene TsgcPDFDocument-Instanz.

Methoden

Methode	Beschreibung
LoadFromFile / SaveToFile	Lädt und speichert das Dokument.
AddBlankPage / AddBlankPage(AWidth, AHeight: Double)	Hängt eine leere Seite an.
DeletePage(AIndex: Integer)	Entfernt eine Seite.
RotatePage(AIndex: Integer; ADegrees: Integer)	Dreht eine Seite. ADegrees muss 90, 180 oder 270 sein.
AddText / AddTextColor(APageIndex, AText, X, Y, AFont, AFontSize [, R, G, B])	Zeichnet Text auf eine Seite.
AddTransparentText(APageIndex, AText, X, Y, AFont, AFontSize, AOpacity)	Zeichnet halbtransparenten Text.
AddLine / AddRectangle / AddRectangleFill	Zeichnet Formen auf eine Seite.
AddImageToPage(APageIndex: Integer; const AImageFile: string; X, Y, W, H: Double)	Zeichnet eine Bilddatei auf eine Seite.
AddWatermark(APageIndex; const AOptions: TsgcPDFWatermarkOptions)	Gedrehter, halbtransparenter Text auf einer Seite.
AddWatermarkAllPages(const AOptions: TsgcPDFWatermarkOptions)	Dasselbe auf jeder Seite.
AddHeaderText / AddFooterText(const AText: AnsiString; AFont; AFontSize)	Text am oberen oder unteren Rand jeder Seite.
AddPageNumbers(AFont; AFontSize: Double; const AFormat: AnsiString)	Seitenzahlen auf jeder Seite. AFormat erwartet zwei %d: aktuelle Seite und Seitenanzahl.
AddTextAnnotation / AddLinkAnnotation / AddHighlightAnnotation	Fügt Anmerkungen hinzu.

Methode	Beschreibung
AddBookmark(const ATitle: WideString; APageIndex: Integer)	Fügt ein Lesezeichen der obersten Ebene hinzu. AddBookmarkChild fügt ein verschachteltes Lesezeichen hinzu.
MergeFrom(const AFileName: string)	Hängt alle Seiten eines anderen PDFs an.
ExtractPages(AFromIndex, AToIndex: Integer; const AOutputFileName: string)	Speichert einen Seitenbereich in einer neuen Datei.
ExtractText(APageIndex): AnsiString / ExtractTextUnicode(APageIndex): WideString / ExtractAllText	Textextraktion.
SearchText(APageIndex: Integer; const AText: WideString): Boolean	True, wenn die Seite den Text enthält.
FillFormField(const AFieldName: AnsiString; const AValue: WideString)	Setzt den Wert eines Formularfelds.
FlattenForm	Wandelt Formularfelder in statischen Seiteninhalt um.
SetEncryption(AMethod; const AUserPassword, AOwnerPassword: AnsiString)	Verschlüsselt die Ausgabe.
ConvertToPDFA(ALevel: TsgcPDFALevel)	Speichert die Ausgabe als PDF/A.
SignDocument(const AOutputFile: string; const ACertSubjectName, AReason, ALocation: WideString)	Speichert und signiert mit einem über den Antragstellernamen gefundenen Zertifikat aus dem Windows-Speicher.

TsgcPDFWatermarkOptions

Record mit den Feldern Text, Font, FontSize, Rotation (Grad), Opacity (0 bis 1) und R, G, B.

Hilfsfunktionen

Funktion	Beschreibung
sgcPDFMergeFiles(const AInputFiles: array of string; const AOutputFile: string)	Führt mehrere Dateien zusammen.
sgcPDFExtractPages(const AInputFile, AOutputFile: string; AFromPage, AToPage: Integer)	Extrahiert einen nullbasierten Seitenbereich.
sgcPDFGetPageCount(const AFileName: string): Integer	Anzahl der Seiten einer Datei.

Ereignisse

TsgcPDFEditor verfügt über keine Ereignisse.

Beispiel

```
procedure StampExistingPDF(const AInput, AOutput: string);
var
  oEditor: TsgcPDFEditor;
  oWatermark: TsgcPDFWatermarkOptions;
begin
  oEditor := TsgcPDFEditor.Create;
  try
    oEditor.LoadFromFile(AInput);
    oWatermark.Text := 'CONFIDENTIAL';
    oWatermark.Font := sfHelveticaBold;
    oWatermark.FontSize := 48;
    oWatermark.Rotation := 45;
    oWatermark.Opacity := 0.3;
    oWatermark.R := 0.5;
    oWatermark.G := 0.5;
    oWatermark.B := 0.5;
    oEditor.AddWatermarkAllPages(oWatermark);
    oEditor.AddHeaderText('Internal report', sfHelvetica, 9);
    oEditor.AddPageNumbers(sfHelvetica, 10, 'Page %d of %d');
    oEditor.AddText(0, 'Reviewed', 450, 60, sfHelveticaOblique, 11);
    oEditor.SaveToFile(AOutput);
  finally
    oEditor.Free;
  end;
end;
```

Siehe auch

- Seiten zusammenführen, aufteilen und extrahieren
- Formulare

TsgcPDFViewer

Unit: sgcPDF_Viewer
Ein PDF-Viewer, implementiert als natives Windows-Fenster. Er ist nicht von der VCL abhängig und funktioniert daher in VCL-Anwendungen (eingebettet in ein beliebiges Fenstersteuerelement über dessen Handle) sowie in Konsolen- oder nicht visuellen Programmen (als übergeordnetes Fenster). Seiten werden mit dem GDI-Renderer gezeichnet.

Fenster

Methode	Beschreibung
CreateWindow(AParent: HWND; X, Y, W, H: Integer)	Erstellt den Viewer als untergeordnetes Fenster, zum Beispiel von einem TPanel.Handle.
CreateWindow(X, Y, W, H: Integer; const ATitle: AnsiString)	Erstellt ein übergeordnetes Fenster.
Show / Hide / Invalidate / DestroyWindow	Fensterverwaltung.
RunMessageLoop	Führt eine Nachrichtenschleife aus, bis das Fenster geschlossen wird. Verwenden Sie sie nur in Programmen ohne eigene Nachrichtenschleife, etwa in Konsolenprogrammen.

Dokument und Navigation

Methode	Beschreibung
LoadFromFile(const AFileName: string)	Öffnet eine PDF-Datei.
LoadDocument(ADocument: TsgcPDFDocument; AOwns: Boolean = False)	Zeigt ein bereits im Speicher befindliches Dokument an.
CloseDocument	Schließt das Dokument.
FirstPage / LastPage / NextPage / PrevPage / GotoPage(AIndex)	Navigation.
ZoomIn / ZoomOut / ZoomFit / ZoomFitPage / SetZoom(APercent: Double)	Zoom.
FindText(const AText: WideString): Boolean / FindNext / ClearSearch	Textsuche.
Print / PrintPage(APageIndex: Integer)	Drucken.
GetPageText(APageIndex: Integer): WideString	Text einer Seite.
ExportPageToBitmap(APageIndex: Integer; const AFileName: string; AWidth, AHeight: Integer)	Rendert eine Seite in eine BMP-Datei.

Das Fenster reagiert auch auf die Tastatur: Links und Bild nach oben wechseln zur vorherigen Seite, Rechts und Bild nach unten zur nächsten, Pos1 und Ende zur ersten und letzten Seite, die Plus- und Minustasten zoomen, und Auf und Ab scrollen.

Eigenschaften

Eigenschaft	Typ	Beschreibung
ViewMode (published)	TsgcPDFViewerMode	vmSinglePage (Standard) oder vmContinuous.
BackColor (published)	COLORREF	Hintergrundfarbe um die Seiten. Standard $00C8C8C8.
ShowAnnotations (published)	Boolean	Zeichnet Anmerkungen. Standard True.
Handle	HWND	Fenster-Handle.
CurrentPage	Integer	Nullbasierter Index der aktuellen Seite.
PageCount	Integer	Anzahl der Seiten.
Zoom	Double	Aktueller Zoom.
Document	TsgcPDFDocument	Das angezeigte Dokument.

Ereignisse

TsgcPDFViewer verfügt über keine Ereignisse.

Beispiel

```
procedure ShowViewer(const AFileName: string);
var
  oViewer: TsgcPDFViewer;
begin
  oViewer := TsgcPDFViewer.Create;
  try
    oViewer.ViewMode := vmContinuous;
    // top level window; use CreateWindow(AParent, X, Y, W, H) to embed it
    oViewer.CreateWindow(100, 100, 800, 900, 'My PDF Viewer');
    oViewer.LoadFromFile(AFileName);
    oViewer.ZoomFit;
    oViewer.Show;
    oViewer.RunMessageLoop;
  finally
    oViewer.Free;
  end;
end;
```

Siehe auch

- Rendering und Export

TsgcPDFTextExtractor

Unit: sgcPDF_TextExtract
Extrahiert den Text einer Seite und behält dabei Position, Schriftartname, Schriftgröße und Breite jedes Textfragments bei. Sie dekodiert Standardkodierungen, Font-Differences, ToUnicode-Zuordnungen und CID-Schriftarten, sodass mit TrueType- und CJK-Schriftarten geschriebener Text als Unicode zurückgegeben wird.

Konstruktoren

Konstruktor	Beschreibung
Create(AParser: TsgcPDFParser; APageDict: TsgcPDFDictionary)	Bereitet die Extraktion einer Seite vor. Übergeben Sie TsgcPDFDocument.Parser und TsgcPDFPage.PageDict eines geladenen Dokuments.
Create(AOwner: TComponent)	Komponentenkonstruktor, von der IDE verwendet. Verwenden Sie den obigen Konstruktor, um Text im Code zu extrahieren.

Methoden

Methode	Beschreibung
Extract	Parst den Seiteninhalt. Rufen Sie es vor den anderen Methoden auf.
GetText: WideString	Der Seitentext in Lesereihenfolge, eine Zeile pro Textzeile.
GetTextWithPositions: WideString	Der Text mit den Koordinaten jedes Fragments.
GetFragmentCount: Integer	Anzahl der Fragmente.
GetFragment(AIndex: Integer): TsgcPDFTextFragment	Ein Fragment: Text, X, Y, FontSize, FontName und Width.
FindText(const ASearchText: WideString; ACaseSensitive: Boolean = False): Boolean	Durchsucht den Seitentext.

Hilfsfunktionen

Funktion	Beschreibung
sgcPDFExtractPageText(AParser: TsgcPDFParser; APageIndex: Integer): WideString	Text einer Seite.
sgcPDFExtractAllText(AParser: TsgcPDFParser): WideString	Text aller Seiten.
sgcPDFFindText(AParser: TsgcPDFParser; APageIndex: Integer; const AText: WideString): Boolean	Durchsucht eine Seite.

Ein direkt verwendeter TsgcPDFParser muss geladen und anschließend geparst werden: Rufen Sie `LoadFromFile` und danach `Parse` auf.

Ereignisse

TsgcPDFTextExtractor verfügt über keine Ereignisse.

Beispiel

```
procedure PrintTextPositions(const AFileName: string);
var
  oPDF: TsgcPDFDocument;
  oExtractor: TsgcPDFTextExtractor;
  oFragment: TsgcPDFTextFragment;
  i: Integer;
begin
  oPDF := TsgcPDFDocument.Create;
  try
    oPDF.LoadFromFile(AFileName);
    oExtractor := TsgcPDFTextExtractor.Create(oPDF.Parser,
      oPDF.Pages[0].PageDict);
    try
      oExtractor.Extract;
      for i := 0 to oExtractor.GetFragmentCount - 1 do
      begin
        oFragment := oExtractor.GetFragment(i);
        WriteLn(Format('%.1f, %.1f  %s  (%s %.1f pt)', [oFragment.X, oFragment.Y,
          string(oFragment.Text), string(oFragment.FontName), oFragment.FontSize]));
      end;
    finally
      oExtractor.Free;
    end;
  finally
    oPDF.Free;
  end;
end;
```

Siehe auch

- Textextraktion

TsgcPDFExporter

Unit: sgcPDF_Export
Rendert die Seiten eines TsgcPDFDocument mithilfe des GDI-Renderers (TsgcPDFRendererGDI) als BMP-, PNG- oder JPEG-Bilder.

Methoden

Methode	Beschreibung
ExportPage(ADocument: TsgcPDFDocument; APageIndex: Integer; const AFileName: string)	Rendert eine Seite mit der Eigenschaft Options.
ExportPage(ADocument; APageIndex; const AFileName: string; const AOptions: TsgcPDFExportOptions)	Rendert eine Seite mit expliziten Optionen.
ExportPageToStream(ADocument; APageIndex; AStream: TStream; const AOptions)	Rendert eine Seite in einen Stream.
ExportAllPages(ADocument; const AOutputDir, AFilePrefix: string [; const AOptions])	Rendert jede Seite in einen Ordner.
ExportPages(ADocument; AFromPage, AToPage: Integer; const AOutputDir, AFilePrefix: string; const AOptions)	Rendert einen Seitenbereich.
ExportThumbnail(ADocument; APageIndex; const AFileName: string; AMaxWidth, AMaxHeight: Integer)	Rendert eine Seite skaliert auf die angegebene Box.
ExportAllThumbnails(ADocument; const AOutputDir, AFilePrefix: string; AMaxWidth, AMaxHeight: Integer)	Miniaturansichten jeder Seite.

TsgcPDFExportOptions

Feld	Standard	Beschreibung
Format	efPNG	efBMP, efPNG oder efJPEG.
DPI	150	Auflösung. 72 DPI rendert einen Pixel pro Punkt.
JPEGQuality	85	JPEG-Qualität, 1 bis 100.
BackgroundColor	$00FFFFFF	Seitenhintergrund (COLORREF).
AntiAlias	False	Glättet die Ausgabe.

Die Standardwerte erhalten Sie mit `sgcPDFDefaultExportOptions`.

Hilfsfunktionen

Funktion	Beschreibung
sgcPDFPageToImage(const APDFFile, AImageFile: string; APageIndex: Integer; ADPI: Integer = 150)	Öffnet eine Datei und rendert eine Seite.
sgcPDFToImages(const APDFFile, AOutputDir: string; AFormat: TsgcPDFExportFormat = efPNG; ADPI: Integer = 150)	Öffnet eine Datei und rendert jede Seite.

Ereignisse

TsgcPDFExporter verfügt über keine Ereignisse.

Beispiel

```
procedure ExportPages(const AFileName: string);
var
  oPDF: TsgcPDFDocument;
  oExporter: TsgcPDFExporter;
  oOptions: TsgcPDFExportOptions;
begin
  oPDF := TsgcPDFDocument.Create;
  oExporter := TsgcPDFExporter.Create;
  try
    oPDF.LoadFromFile(AFileName);
    oOptions := sgcPDFDefaultExportOptions;
    oOptions.Format := efPNG;
    oOptions.DPI := 150;
    oExporter.ExportPage(oPDF, 0, 'out\page1.png', oOptions);
    oExporter.ExportThumbnail(oPDF, 0, 'out\thumb1.bmp', 200, 200);
  finally
    oExporter.Free;
    oPDF.Free;
  end;
  // one call helpers that open the file themselves
  sgcPDFPageToImage(AFileName, 'out\page1_96.png', 0, 96);
end;
```

Siehe auch

- Rendering und Export

TsgcPDFOptimizer

Unit: sgcPDF_Optimize
Schreibt eine PDF-Datei neu, um sie zu verkleinern: Sie komprimiert unkomprimierte Streams, entfernt doppelte und nicht referenzierte Objekte und kann Bilder herunterrechnen sowie optionale Inhalte wie Metadaten, Lesezeichen, Anmerkungen, JavaScript und Miniaturansichten entfernen.

Methoden

Methode	Beschreibung
Optimize(const AInputFile, AOutputFile: string)	Optimiert eine Datei.
OptimizeStream(AInputStream, AOutputStream: TStream)	Optimiert einen Stream.
GetSizeReduction: Int64	Durch die letzte Optimierung eingesparte Bytes.
GetLog: TStringList	Bericht der letzten Optimierung. Gehört dem Optimizer, geben Sie ihn nicht frei.

TsgcPDFOptimizeOptions

Feld	Standard	Beschreibung
CompressStreams	True	Komprimiert unkomprimierte Streams mit Flate.
RemoveDuplicateObjects	True	Führt identische Objekte zusammen.
RemoveUnusedObjects	True	Entfernt Objekte, die vom Dokument aus nicht erreichbar sind.
DownsampleImages	False	Verkleinert Bilder oberhalb von MaxImageDPI.
MaxImageDPI	150	Zielauflösung für das Herunterrechnen.
JPEGQuality	75	Qualität der neu komprimierten Bilder.
RemoveMetadata	False	Entfernt XMP-Metadaten.
RemoveBookmarks	False	Entfernt die Gliederung.
RemoveAnnotations	False	Entfernt Anmerkungen.
RemoveJavaScript	False	Entfernt JavaScript-Aktionen.
FlattenForms	False	Wandelt Formularfelder in statischen Inhalt um.
RemoveThumbnails	False	Entfernt eingebettete Seitenminiaturansichten.

Die Standardwerte erhalten Sie mit `sgcPDFDefaultOptimizeOptions`, oder optimieren Sie eine Datei mit den Standardwerten in einem einzigen Aufruf mit `sgcPDFOptimizeFile(const AInputFile, AOutputFile: string)`.

Ereignisse

TsgcPDFOptimizer verfügt über keine Ereignisse.

Beispiel

```
procedure OptimizePDF(const AInput, AOutput: string);
var
  oOptimizer: TsgcPDFOptimizer;
  oOptions: TsgcPDFOptimizeOptions;
begin
  oOptimizer := TsgcPDFOptimizer.Create;
  try
    oOptions := sgcPDFDefaultOptimizeOptions;
    oOptions.DownsampleImages := True;
    oOptions.MaxImageDPI := 150;
    oOptions.RemoveMetadata := True;
    oOptimizer.Options := oOptions;
    oOptimizer.Optimize(AInput, AOutput);
    WriteLn('Saved ', oOptimizer.GetSizeReduction, ' bytes');
    WriteLn(oOptimizer.GetLog.Text);
  finally
    oOptimizer.Free;
  end;
end;
```

Siehe auch

- PDF-Dateien optimieren

TsgcPDFSignatureHandler

Unit: sgcPDF_Signatures
Signiert PDF-Dokumente mit einem X.509-Zertifikat und dessen privatem Schlüssel. Die Signatur ist eine losgelöste PKCS#7-Signatur (CMS) (*/SubFilter /adbe.pkcs7.detached*), die über die Windows-CryptoAPI erstellt und als inkrementelle Aktualisierung hinzugefügt wird, sodass die ursprünglichen Bytes unverändert bleiben.

Zertifikat

Methode	Beschreibung
LoadCertificateFromPFX(const AFileName: string; const APassword: AnsiString)	Lädt ein Zertifikat und einen privaten Schlüssel aus einer PFX-Datei (PKCS#12).
LoadCertificateFromStore(const ASubjectName: WideString)	Sucht ein Zertifikat anhand des Antragstellernamens im MY-Speicher des aktuellen Benutzers.
LoadCertificateFromThumbprint(const AThumbprint: AnsiString)	Sucht ein Zertifikat anhand des SHA-1-Fingerabdrucks.
ListCertificates: TStringList	Zertifikate des Speichers. Der Aufrufer gibt die Liste frei.
GetCertificateInfo: TsgcPDFCertificateInfo	SubjectName, IssuerName, SerialNumber, NotBefore, NotAfter und Thumbprint des geladenen Zertifikats.

Signieren

Methode	Beschreibung
SetField(const AName: AnsiString; APageIndex: Integer; ALeft, ABottom, ARight, ATop: Double)	Sichtbares Signaturfeld auf einer Seite.
SetInvisible	Unsichtbare Signatur.
SignDocument(const AInputFile, AOutputFile: string)	Signiert eine Datei.
SignDocumentStream(AInputStream, AOutputStream: TStream)	Signiert einen Stream.

Eigenschaften

Eigenschaft	Typ	Beschreibung
SignerName (published)	WideString	Name des Unterzeichners, der in die Signatur geschrieben wird. Entspricht Name.
Reason (published)	WideString	Grund der Signatur.
Location (published)	WideString	Ort der Signatur.

Eigenschaft	Typ	Beschreibung
ContactInfo (published)	AnsiString	Kontaktinformationen.
HashAlgorithm (published)	TsgcPDFSignatureHashAlgorithm	shaSHA1, shaSHA256 (Standard), shaSHA384 oder shaSHA512.
Appearance	TsgcPDFSignatureAppearance	Darstellung der sichtbaren Signatur: ShowName, ShowDate, ShowReason, ShowLocation, Text, FontName, FontSize, ImageData.
CertInfo	TsgcPDFCertificateInfo	Informationen des geladenen Zertifikats.

Ereignisse

TsgcPDFSignatureHandler verfügt über keine Ereignisse.

Beispiel

```
procedure SignPDF(const AInput, AOutput: string);
var
  oSigner: TsgcPDFSignatureHandler;
begin
  oSigner := TsgcPDFSignatureHandler.Create;
  try
    oSigner.LoadCertificateFromPFX('signer.pfx', 'test123');
    WriteLn('Signing as ', string(oSigner.GetCertificateInfo.SubjectName));
    oSigner.Reason := 'Document approval';
    oSigner.Location := 'Barcelona';
    oSigner.HashAlgorithm := shaSHA256;
    // visible signature field on page 1: Left, Bottom, Right, Top
    oSigner.SetField('Signature1', 0, 50, 50, 250, 100);
    oSigner.SignDocument(AInput, AOutput);
  finally
    oSigner.Free;
  end;
end;
```

Siehe auch

- TsgcPDFSignatureVerifier
- Digitale Signaturen

TsgcPDFSignatureVerifier

Unit: sgcPDF_Signatures
Prüft die digitalen Signaturen eines PDF-Dokuments: Sie prüft, ob jede Signatur kryptografisch gültig ist, ob die signierten Bytebereiche weiterhin die gesamte Datei abdecken und ob das Signaturzertifikat zu einer vertrauenswürdigen Stammzertifizierungsstelle im Windows-Zertifikatspeicher führt.

Methoden

Methode	Beschreibung
LoadDocument(const AFileName: string)	Lädt ein signiertes PDF.
GetSignatureCount: Integer	Anzahl der Signaturen.
VerifySignature(AIndex: Integer): Boolean	True, wenn die Signatur mit den signierten Bytes übereinstimmt.
IsDocumentModified(AIndex: Integer): Boolean	True, wenn die Datei nach dieser Signatur geändert wurde.
IsSignatureTrusted(AIndex: Integer): Boolean	True, wenn die Zertifikatskette von Windows als vertrauenswürdig eingestuft wird.
GetSignatureInfo(AIndex: Integer): TsgcPDFCertificateInfo	Zertifikatsinformationen des Unterzeichners.

Ein selbstsigniertes Testzertifikat wird als gültig, aber nicht vertrauenswürdig geprüft.

Ereignisse

TsgcPDFSignatureVerifier verfügt über keine Ereignisse.

Beispiel

```
procedure VerifyPDF(const AFileName: string);
var
  oVerifier: TsgcPDFSignatureVerifier;
  oCert: TsgcPDFCertificateInfo;
  i: Integer;
begin
  oVerifier := TsgcPDFSignatureVerifier.Create;
  try
    oVerifier.LoadDocument(AFileName);
    for i := 0 to oVerifier.GetSignatureCount - 1 do
    begin
      oCert := oVerifier.GetSignatureInfo(i);
      WriteLn('Signer:   ', string(oCert.SubjectName));
      WriteLn('Valid:    ', oVerifier.VerifySignature(i));
      WriteLn('Modified: ', oVerifier.IsDocumentModified(i));
      WriteLn('Trusted:  ', oVerifier.IsSignatureTrusted(i));
    end;
  finally
    oVerifier.Free;
  end;
```

```
end;
```

Siehe auch

- TsgcPDFSignatureHandler
- Digitale Signaturen

Text und Schriftarten

sgcPDF zeichnet Text mit zwei Arten von Schriftarten: den 14 Standard-PDF-Schriftarten, die jeder PDF-Reader bereitstellt, und TrueType-Schriftarten, die in die Datei eingebettet werden.

Standardschriftarten

Die Standardschriftarten werden mit **TsgcPDFStandardFont** (Unit sgcPDF_Fonts) ausgewählt: sfCourier, sfCourierBold, sfCourierOblique, sfCourierBoldOblique, sfHelvetica, sfHelveticaBold, sfHelveticaOblique, sfHelveticaBoldOblique, sfTimesRoman, sfTimesBold, sfTimesItalic, sfTimesBoldItalic, sfSymbol und sfZapfDingbats. Sie werden nicht eingebettet, halten die Dateien daher klein, decken aber nur den WinAnsi-Zeichensatz ab. Verwenden Sie sie mit `TsgcPDFPage.DrawText` und `DrawTextColor`.
`sgcPDFMeasureTextWidth(AFont, AText, AFontSize)` gibt die Breite einer Zeichenfolge in Punkten zurück, womit Sie Text zentrieren oder rechtsbündig ausrichten.

TrueType und Unicode

`TsgcPDFDocument.AddTrueTypeFont(AFontName, ABold, AItalic)` lädt eine installierte Windows-Schriftart anhand ihres Familiennamens und gibt einen Schriftartindex zurück. Mit `DrawTextTT` oder `DrawTextTTColor` gezeichneter Text ist eine WideString, sodass jedes in der Schriftart enthaltene Zeichen verwendet werden kann. Beim Speichern des Dokuments werden nur die tatsächlich verwendeten Glyphen eingebettet (Font-Subsetting), zusammen mit einer ToUnicode-Zuordnung, sodass der Text durchsucht, kopiert und extrahiert werden kann.

```
procedure CreateFontsPDF(const AFileName: string);
var
  oPDF: TsgcPDFDocument;
  oPage: TsgcPDFPage;
  vArial, vTimes: Integer;
  vWidth: Double;
begin
  oPDF := TsgcPDFDocument.Create;
  try
    // TrueType fonts are loaded from the installed system fonts, subset and embedded
    vArial := oPDF.AddTrueTypeFont('Arial', False, False);
    vTimes := oPDF.AddTrueTypeFont('Times New Roman', True, False);
    oPage := oPDF.AddPage(595, 842);
    // the 14 standard fonts need no embedding
    oPage.DrawText('Standard Helvetica', 50, 780, sfHelvetica, 14);
    oPage.DrawText('Standard Courier', 50, 760, sfCourier, 14);
    // TrueType text is Unicode (WideString)
    oPage.DrawTextTT('Arial TrueType', 50, 720, vArial, 14);
    oPage.DrawTextTTColor('Times New Roman Bold', 50, 700, vTimes, 14, 0.6, 0, 0);
    oPage.DrawTextTT('Cyrillic: ' + WideString(#$041F#$0440#$0438#$0432#$0435#$0442),
      50, 670, vArial, 14);
    oPage.DrawTextTT('Greek: ' + WideString(#$0391#$03BB#$03C6#$03B1), 50, 650,
      vArial, 14);
    // measure a standard font string to right align it at x = 545
    vWidth := sgcPDFMeasureTextWidth(sfHelvetica, 'Right aligned', 12);
    oPage.DrawText('Right aligned', 545 - vWidth, 620, sfHelvetica, 12);
    oPDF.SaveToFile(AFileName);
  finally
    oPDF.Free;
  end;
end;
```

CJK-Text

Chinesischer, japanischer und koreanischer Text funktioniert auf dieselbe Weise: Fügen Sie eine TrueType-Schriftart hinzu, die die Zeichen enthält, und zeichnen Sie mit DrawTextTT. Die Schriftart wird als CID-Schriftart mit Identi-

ty-H-Kodierung eingebettet. Die Enumeration **TsgcPDFCJKFont** (Unit sgcPDF_Fonts_CJK) listet gängige Windows-CJK-Schriftarten auf, und `sgcPDFCJKFontNameFromEnum` gibt deren Familiennamen zurück:

Wert	Schriftart	Schriftsystem
cjkMSGothic, cjkMSMincho, cjkMeiryo	MS Gothic, MS Mincho, Meiryo	Japanisch
cjkSimSun, cjkSimHei, cjkMicrosoftYaHei	SimSun, SimHei, Microsoft YaHei	Vereinfachtes Chinesisch
cjkMingLiU, cjkMicrosoftJhengHei	MingLiU, Microsoft JhengHei	Traditionelles Chinesisch
cjkBatang, cjkGulim, cjkMalgunGothic	Batang, Gulim, Malgun Gothic	Koreanisch

```
procedure CreateCJKPDF(const AFileName: string);
var
  oPDF: TsgcPDFDocument;
  oPage: TsgcPDFPage;
  vKorean: Integer;
begin
  oPDF := TsgcPDFDocument.Create;
  try
    // any installed TrueType font that covers the script works the same way
    vKorean := oPDF.AddTrueTypeFont(sgcPDFCJKFontNameFromEnum(cjkMalgunGothic),
      False, False);
    oPage := oPDF.AddPage(595, 842);
    // "Annyeonghaseyo" in Hangul
    oPage.DrawTextTT(WideString(#$C548#$B155#$D558#$C138#$C694), 50, 780,
      vKorean, 20);
    oPDF.SaveToFile(AFileName);
  finally
    oPDF.Free;
  end;
end;
```

Die Schriftart muss auf dem Rechner installiert sein, der das PDF erstellt. Der Leser des PDFs benötigt sie nicht, da die Glyphen eingebettet sind.

Siehe auch

- TsgcPDFDocument
- Textextraktion
- PDF/A

Bilder

sgcPDF bettet JPEG-, PNG- und BMP-Bilder ein. JPEG-Daten werden unverändert gespeichert (DCTDecode), ohne erneute Komprimierung. PNG- und BMP-Pixel werden mit Flate komprimiert.
Fügen Sie ein Bild einmal mit `TsgcPDFDocument.AddImage` (oder `AddImageFromStream`) hinzu und zeichnen Sie es so oft wie nötig mit `TsgcPDFPage.DrawImageFromIndex`. Die Datei speichert das Bild nur einmal. `DrawImageFile` lädt und zeichnet eine Datei in einem Aufruf. X und Y sind die untere linke Ecke des Bildes, und W und H seine Größe auf der Seite, in Punkten.

```
procedure CreateImagesPDF(const AFileName: string);
var
  oPDF: TsgcPDFDocument;
  oPage: TsgcPDFPage;
  vLogo: Integer;
begin
  oPDF := TsgcPDFDocument.Create;
  try
    // JPEG is embedded as is (DCTDecode), PNG and BMP are recompressed
    vLogo := oPDF.AddImage('img.png');
    oPage := oPDF.AddPage(595, 842);
    // the image is added once and can be drawn many times
    oPage.DrawImageFromIndex(vLogo, 50, 600, 200, 100);
    oPage.DrawImageFromIndex(vLogo, 300, 600, 100, 50);
    // or load and draw a file in one call
    oPage.DrawImageFile('img.jpg', 50, 400, 300, 150);
    oPDF.SaveToFile(AFileName);
  finally
    oPDF.Free;
  end;
end;
```

Die Klasse **TsgcPDFImage** (Unit sgcPDF_Images) lädt und untersucht ein Bild ohne Dokument: Width, Height, BitsPerComponent, ColorSpace, HasAlpha. Andere Formate, wie TIFF, lösen eine Ausnahme aus.

Siehe auch

- TsgcPDFDocument
- PDF-Dateien optimieren

Grafik, Transparenz und Verläufe

TsgcPDFPage verfügt über Hilfsfunktionen für gängige Formen: DrawLine, DrawRectangle, DrawRectangleFill, DrawCircle, DrawCircleFill und deren Farbvarianten. Verwenden Sie für Transparenz `SetOpacity` (es betrifft die nachfolgenden Operationen) oder `DrawRectangleTransparent`. `DrawLinearGradient` füllt ein Rechteck mit einem Farbverlauf, gezeichnet als dünne Farbbänder von der ersten zur zweiten Farbe.

Der Content-Builder

`TsgcPDFPage.Content` gibt den Seiten-**TsgcPDFContentBuilder** zurück (Unit sgcPDF_ContentStream). Er stellt die PDF-Zeichenoperatoren einzeln bereit, und alles, was er schreibt, gelangt in denselben Seiteninhalt wie die Hilfsfunktionen:

- Grafikzustand: SaveState, RestoreState, SetMatrix, SetLineWidth, SetLineCap, SetLineJoin, SetMiterLimit, SetDashPattern.
- Farben: SetStrokeColorRGB, SetFillColorRGB, SetStrokeColorCMYK, SetFillColorCMYK, SetStrokeGray, SetFillGray.
- Pfade: MoveTo, LineTo, CurveTo, CurveToV, CurveToY, Rectangle, ClosePath.
- Malen: Stroke, CloseAndStroke, Fill, FillEvenOdd, FillAndStroke, EndPath, ClipNonZero, ClipEvenOdd.
- Text: BeginText, EndText, SetFont, SetCharSpacing, SetWordSpacing, SetTextRise, SetTextRenderMode, SetTextScale, MoveTextPos, SetTextMatrix, ShowText.
- Sonstige: SetGraphicsState, DrawXObject, BeginMarkedContent, EndMarkedContent und AddOperator, um jeden beliebigen Operator zu schreiben.

Verwenden Sie SaveState immer zusammen mit RestoreState, damit die Änderungen nicht in spätere Zeichnungen übergreifen.

```
procedure CreateGraphicsPDF(const AFileName: string);
var
  oPDF: TsgcPDFDocument;
  oPage: TsgcPDFPage;
  oContent: TsgcPDFContentBuilder;
begin
  oPDF := TsgcPDFDocument.Create;
  try
    oPage := oPDF.AddPage(595, 842);
    // shapes, gradients and transparency through the page helpers
    oPage.DrawLinearGradient(50, 680, 495, 100, 0.2, 0.4, 0.8, 0.9, 0.9, 1.0);
    oPage.DrawRectangleFill(70, 520, 200, 120, 1, 1, 0);
    oPage.DrawRectangleTransparent(150, 550, 200, 120, 1, 0, 0, 0.5);
    oPage.SetOpacity(0.6);
    oPage.DrawCircleFill(450, 580, 60, 0, 0.5, 0);
    oPage.SetOpacity(1.0);
    // low level path operators through the content builder
    oContent := oPage.Content;
    oContent.SaveState;
    oContent.SetStrokeColorCMYK(0, 1, 1, 0);
    oContent.SetLineWidth(3);
    oContent.SetDashPattern([6, 3], 0);
    oContent.MoveTo(50, 400);
    oContent.CurveTo(150, 500, 250, 300, 350, 400);
    oContent.Stroke;
    oContent.RestoreState;
    oPDF.SaveToFile(AFileName);
  finally
    oPDF.Free;
  end;
end;
```

Siehe auch

- TsgcPDFDocument

- Ebenen

Tabellen

TsgcPDFTable (Unit sgcPDF_Tables) legt Zeilen und Spalten an, bricht Text innerhalb von Zellen um und zeichnet Rahmen und Hintergründe.

- Erstellen Sie es mit der Anzahl der Spalten und setzen Sie die Breiten mit SetColumnWidths, SetColumnWidth oder SetColumnWidthPercent.
- SetHeaders fügt eine Kopfzeile hinzu. AddRowData fügt eine Datenzeile aus einem Array von Zeichenfolgen hinzu. AddRow und AddHeaderRow geben eine TsgcPDFTableRow zurück, mit voller Kontrolle über ihre Zellen (TsgcPDFTableCell mit Style, ColSpan und RowSpan).
- Styling: SetDefaultFont, SetHeaderFont, SetHeaderBackground, SetAlternateRowColors, SetBorder, SetPadding, oder die Records DefaultStyle und HeaderStyle.

Zeichnen

Methode	Beschreibung
DrawOnPage(APage: TObject; AX, AY: Double)	Zeichnet die gesamte Tabelle auf ein TsgcPDFPage. AX, AY ist die obere linke Ecke.
DrawOnPageWithOverflow(APage: TObject; AX, AY, AMaxHeight: Double): Integer	Zeichnet die Kopfzeilen und die Datenzeilen, die in AMaxHeight passen, und gibt den Index der ersten nicht passenden Zeile zurück.
DrawMultiPage(ADocument: TObject; AX, AY, AMaxHeight: Double; APageWidth, APageHeight: Double)	Fügt einem TsgcPDFDocument eine Seite der angegebenen Größe hinzu, zeichnet die Tabelle ab AX, AY und fügt bei Bedarf weitere Seiten hinzu, wobei die Kopfzeilen auf jeder Seite wiederholt werden.

```
procedure CreateTablePDF(const AFileName: string);
var
  oPDF: TsgcPDFDocument;
  oTable: TsgcPDFTable;
  i: Integer;
begin
  oPDF := TsgcPDFDocument.Create;
  try
    oTable := TsgcPDFTable.Create(3);
    try
      oTable.SetColumnWidths([200, 150, 145]);
      oTable.SetHeaders(['Product', 'Quantity', 'Price']);
      oTable.SetHeaderBackground(0.2, 0.4, 0.7);
      oTable.SetAlternateRowColors(0.93, 0.95, 1.0);
      oTable.SetBorder(0.5, 0.6, 0.6, 0.6);
      for i := 1 to 80 do
        oTable.AddRowData([AnsiString('Item ' + IntToStr(i)),
          AnsiString(IntToStr(i * 3)), AnsiString(Format('%d.00', [i * 10]))]);
      // rows that do not fit continue on new A4 pages
      oTable.DrawMultiPage(oPDF, 50, 790, 740, 595, 842);
    finally
      oTable.Free;
    end;
    oPDF.SaveToFile(AFileName);
  finally
    oPDF.Free;
  end;
end;
```

Siehe auch

- TsgcPDFDocument

Barcodes

TsgcPDFBarcodeGenerator (Unit sgcPDF_Barcodes) zeichnet Barcodes als Vektorgrafik, sodass sie in jeder Größe scharf gedruckt werden. Unterstützte Symbologien (TsgcPDFBarcodeType): bcCode128, bcCode39, bcEAN13, bcEAN8, bcUPCA, bcITF, bcCodabar, bcQRCode, bcDataMatrix, bcPDF417 und bcGS1_128. QR-Code-Versionen und Fehlerkorrekturstufen, DataMatrix, PDF417 und GS1-128 werden in 2D-Barcodes und GS1-128 beschrieben.
Der erste Parameter der Draw-Methoden ist die Seite (TsgcPDFPage) oder ihr **Content-Builder**, `TsgcPDFPage.Content`. Jedes andere Objekt löst eine Ausnahme aus. AX und AY sind die untere linke Ecke.

Methode	Beschreibung
DrawBarcode(APage: TObject; ABarcodeType; const AData: AnsiString; AX, AY: Double)	Zeichnet mit den Standardoptionen.
DrawBarcode(APage: TObject; ABarcodeType; const AData: AnsiString; AX, AY: Double; const AOptions: TsgcPDFBarcodeOptions)	Zeichnet mit benutzerdefinierten Optionen.
DrawQRCode(APage: TObject; const AData: AnsiString; AX, AY, AModuleSize: Double)	Zeichnet einen QR-Code, dessen Module AModuleSize Punkte breit sind.
EncodeLinear(ABarcodeType: TsgcPDFBarcodeType; const AData: AnsiString): TBytes	Liefert die Balken- und Lückenbreiten in Modulen einer linearen Symbologie (Code 128, Code 39, EAN-13, EAN-8, UPC-A, ITF, Codabar und GS1-128), beginnend mit einem Balken: dieselben Breiten, die DrawBarcode zeichnet. Die 2D-Typen lösen eine Ausnahme aus, sie haben eigene Encoder, siehe 2D-Barcodes und GS1-128.

TsgcPDFBarcodeOptions

Die Standardwerte erhalten Sie mit `sgcPDFDefaultBarcodeOptions`: BarWidth 1.0, Height 50, ShowText True, TextFont sfHelvetica, TextFontSize 8, QuietZone 10, schwarzer Vordergrund und weißer Hintergrund (ForegroundR/G/B, BackgroundR/G/B).

```
procedure CreateBarcodesPDF(const AFileName: string);
var
  oPDF: TsgcPDFDocument;
  oPage: TsgcPDFPage;
  oBarcodes: TsgcPDFBarcodeGenerator;
  oOptions: TsgcPDFBarcodeOptions;
begin
  oPDF := TsgcPDFDocument.Create;
  try
    oPage := oPDF.AddPage(595, 842);
    // barcodes are drawn into the page content builder
    oBarcodes := TsgcPDFBarcodeGenerator.Create;
    try
      oBarcodes.DrawBarcode(oPage.Content, bcCode128, 'SGC-2026-0001', 50, 700);
      oOptions := sgcPDFDefaultBarcodeOptions;
      oOptions.Height := 60;
      oOptions.BarWidth := 1.2;
      oBarcodes.DrawBarcode(oPage.Content, bcEAN13, '5901234123457', 50, 580, oOptions);
      // QR code, 3 points per module
      oBarcodes.DrawQRCode(oPage.Content, 'https://www.esegece.com', 350, 580, 3);
    finally
      oBarcodes.Free;
    end;
```

```
    oPDF.SaveToFile(AFileName);
  finally
    oPDF.Free;
  end;
end;
```

Barcode-Steuerelemente

Um einen Barcode auf einem Formular anzuzeigen, legen Sie ein TsgcPDFBarcodeControl (VCL) oder ein TsgcPDFBarcodeFMX (FireMonkey) auf das Formular und setzen Symbology und Text. Beide Steuerelemente unterstützen die elf Symbologien, einschließlich der 2D-Symbole und GS1-128, die unter 2D-Barcodes und GS1-128 beschrieben sind, und zeichnen jedes Modul auf ganzen Pixeln. Sie hosten ein TsgcPDFBarcodeSymbol, das auch ohne Formular funktioniert, zum Beispiel in einem Dienst oder unter Linux:

- SaveToPNG und SaveToSVG speichern das Symbol als Bild.
- DrawToPDF zeichnet das Symbol als Vektorrechtecke auf eine PDF-Seite, mit denselben Modulen, derselben Drehung, Ruhezone und Textzeile wie das Steuerelement.
- Runs, ModuleAt und LayoutAxes liefern die Module und das Pixel-Layout für eigenes Zeichnen.

Siehe auch

- TsgcPDFDocument
- 2D-Barcodes und GS1-128
- TsgcPDFBarcodeControl
- TsgcPDFBarcodeSymbol

Anmerkungen

Anmerkungen werden von `TsgcPDFDocument.Annotations` (TsgcPDFAnnotationManager, Unit sgcPDF_Annotations) verwaltet. Jede Add-Methode nimmt den nullbasierten Seitenindex entgegen und gibt die neue Anmerkung zurück, sodass Sie ihre Farbe (SetColor), Author, Contents, Opacity und Flags setzen können.

Methode	Anmerkung
AddText(APageIndex; ALeft, ABottom, ARight, ATop: Double; const AText: WideString)	Haftnotiz (TsgcPDFTextAnnotation, mit Icon und Open).
AddLink(APageIndex; ALeft, ABottom, ARight, ATop: Double; ADestPage: Integer)	Link zu einer anderen Seite.
AddLinkURI(APageIndex; ALeft, ABottom, ARight, ATop: Double; const AURI: AnsiString)	Link zu einer Webadresse.
AddFreeText(APageIndex; ALeft, ABottom, ARight, ATop: Double; const AText: WideString)	Textfeld (SetFont, SetTextColor, Alignment).
AddHighlight / AddUnderline / AddStrikeOut(APageIndex; const AQuadPoints: array of Double)	Textmarkierung. Jede Gruppe von 8 Zahlen ist ein Viereck.
AddStamp(APageIndex; ALeft, ABottom, ARight, ATop: Double; const AStampName: AnsiString)	Stempel, zum Beispiel Approved oder Draft.
AddLine(APageIndex; AX1, AY1, AX2, AY2: Double)	Linie mit StartStyle und EndStyle (zum Beispiel OpenArrow).
AddInk(APageIndex; const APoints: array of Double)	Freihandzeichnung aus X-, Y-Paaren.
AddSquare / AddCircle(APageIndex; ALeft, ABottom, ARight, ATop: Double)	Rechteck oder Ellipse (TsgcPDFShapeAnnotation, mit SetInteriorColor).
AddReply(AParent: TsgcPDFAnnotation; const AText: WideString)	Textanmerkung, die auf AParent antwortet.

Beim Laden eines Dokuments werden seine vorhandenen Anmerkungen als typisierte Objekte in denselben Manager gelesen, sodass `Count`, `GetAnnotationsForPage` und `Annotations` sie auflisten. Sie können geändert und erneut gespeichert werden, siehe unten Anmerkungen lesen sowie Bearbeiten und Speichern.

```
procedure CreateAnnotationsPDF(const AFileName: string);
var
  oPDF: TsgcPDFDocument;
  oNote: TsgcPDFTextAnnotation;
  oHighlight: TsgcPDFHighlightAnnotation;
  oLine: TsgcPDFLineAnnotation;
begin
  oPDF := TsgcPDFDocument.Create;
  try
    oPDF.AddPage(595, 842).DrawText('Annotated page', 70, 790, sfHelveticaBold, 20);
    // sticky note: page index, then Left, Bottom, Right, Top
    oNote := oPDF.Annotations.AddText(0, 70, 680, 94, 704, 'Please review');
    oNote.SetColor(1, 1, 0);
    oNote.Icon := 'Comment';
    oNote.Author := 'Reviewer';
    // web link
    oPDF.Annotations.AddLinkURI(0, 70, 625, 280, 645, 'https://www.esegece.com');
    // highlight: one quadrilateral, 8 numbers (x1 y1 x2 y2 x3 y3 x4 y4)
    oHighlight := oPDF.Annotations.AddHighlight(0,
```

```
      [70, 786, 240, 786, 70, 806, 240, 806]);
    oHighlight.SetColor(1, 1, 0);
    oHighlight.Opacity := 0.5;
    oPDF.Annotations.AddStamp(0, 350, 420, 530, 470, 'Approved');
    oLine := oPDF.Annotations.AddLine(0, 70, 350, 300, 350);
    oLine.SetColor(1, 0, 0);
    oLine.EndStyle := 'OpenArrow';
    oPDF.SaveToFile(AFileName);
  finally
    oPDF.Free;
  end;
end;
```

Formen

`AddSquare` und `AddCircle` fügen ein Rechteck oder eine in das angegebene Rechteck einbeschriebene Ellipse hinzu und geben eine **TsgcPDFShapeAnnotation** zurück. SetColor legt die Farbe des Rahmens fest, SetInteriorColor die Füllfarbe (ohne Aufruf gibt es keine Füllung) und BorderWidth die Rahmenbreite in Punkt. Formen werden mit einem Darstellungsstream (Appearance Stream) gespeichert, sodass jeder Viewer sie gleich zeichnet.

```
procedure CreateShapesPDF(const AFileName: string);
var
  oPDF: TsgcPDFDocument;
  oBox, oCircle: TsgcPDFShapeAnnotation;
begin
  oPDF := TsgcPDFDocument.Create;
  try
    oPDF.AddPage(595, 842);
    // rectangle: page index, then Left, Bottom, Right, Top
    oBox := oPDF.Annotations.AddSquare(0, 70, 600, 270, 700);
    oBox.SetColor(0, 0, 1);
    oBox.SetInteriorColor(0.85, 0.9, 1);
    oBox.BorderWidth := 2;
    oBox.Contents := 'Check this block';
    // ellipse inscribed in the rectangle
    oCircle := oPDF.Annotations.AddCircle(0, 320, 600, 420, 700);
    oCircle.SetColor(1, 0, 0);
    oPDF.SaveToFile(AFileName);
  finally
    oPDF.Free;
  end;
end;
```

Anmerkungen lesen

LoadFromFile und LoadFromStream lesen die Anmerkungen aller Seiten in `Annotations` ein. Jede wird als Klasse ihres Typs erstellt und mit den Eigenschaften aus der Datei gefüllt, sodass der übliche `is`-Test oder ein Cast Zugriff darauf gibt:

Subtyp in der Datei	Klasse und gelesene Eigenschaften
Text	TsgcPDFTextAnnotation: Icon, Open.
Link	TsgcPDFLinkAnnotation: DestPage oder die Webadresse.
FreeText	TsgcPDFFreeTextAnnotation: Schriftart, Textfarbe, Alignment.
Highlight, Underline, StrikeOut	TsgcPDFHighlightAnnotation (AnnotType gibt an, welche): QuadCount, QuadPoint.
Stamp	TsgcPDFStampAnnotation: StampName.

Subtyp in der Datei	Klasse und gelesene Eigenschaften
Line	TsgcPDFLineAnnotation: X1, Y1, X2, Y2, StartStyle, EndStyle.
Ink	TsgcPDFInkAnnotation: PathCount, PathPointCount, GetPathPoint.
Square, Circle	TsgcPDFShapeAnnotation: HasInteriorColor, InteriorR, InteriorG, InteriorB.
Popup, FileAttachment, Widget und weitere	TsgcPDFAnnotation, die Basisklasse.

Jede Anmerkungsklasse hat diese Member, für aus einer Datei geladene Anmerkungen und für neue:

Element	Beschreibung
Author, Contents: WideString	Autor (/T) und Text (/Contents). Als UTF-16 gespeicherter Text, wie ihn Acrobat und andere Viewer für Kommentare mit Akzenten oder nicht lateinischen Zeichen schreiben, wird in Unicode dekodiert.
ModDate: TDateTime	Änderungsdatum (/M) als lokale Zeit, 0, wenn keines vorhanden ist.
Name: AnsiString	Name der Anmerkung (/NM).
InReplyTo: TsgcPDFAnnotation	Die Anmerkung, auf die diese antwortet oder mit der sie gruppiert ist (/IRT). nil für eine Anmerkung der obersten Ebene.
ReplyType: AnsiString	Leer oder R für eine Antwort, Group für ein Gruppenmitglied (/RT).
IsReply: Boolean	True, wenn InReplyTo gesetzt und ReplyType nicht Group ist.
BorderWidth: Double	Breite des Rahmens oder der Linie in Punkt.
HasColor, ColorR, ColorG, ColorB	Die Farbe (/C), wie aus der Datei gelesen oder mit SetColor gesetzt. Die Komponenten reichen von 0 bis 1.
Modified: Boolean	True, wenn sich eine geladene Anmerkung seit dem Laden des Dokuments oder seit dem letzten ResetModified geändert hat. Ein Flag für die Benutzeroberfläche. Für eine im Code erstellte Anmerkung immer False.
ChangedSinceLoad: Boolean	True, wenn sich eine geladene Anmerkung von dem Zustand unterscheidet, den sie beim Laden des Dokuments hatte, sodass das nächste Speichern sie erneut schreibt. ResetModified ändert es nicht. Für eine im Code erstellte Anmerkung immer False.
MoveBy(ADX, ADY: Double)	Verschiebt die Anmerkung um ADX, ADY Punkt: ihr Rect sowie die Linienpunkte, Quad-Punkte oder Freihandpfade.
SourceObjectNumber: Integer	Objektnummer einer geladenen Anmerkung in der Datei, 0 für eine im Code erstellte.

Die Geometrie von Linien, Textmarkierungen und Freihandzeichnungen wird gelesen mit X1, Y1, X2 und Y2 (TsgcPDFLineAnnotation), QuadCount und QuadPoint(AIndex) mit AIndex von 0 bis QuadCount * 8 - 1 (TsgcPDFHighlightAnnotation) sowie PathCount, PathPointCount(APath) und GetPathPoint(APath, AIndex, AX, AY) (TsgcPDFInkAnnotation).

```
procedure ListAnnotations(const AFileName: string);
var
  oPDF: TsgcPDFDocument;
  oAnnot: TsgcPDFAnnotation;
```

```
  oReplies: TList;
  i, j: Integer;
begin
  oPDF := TsgcPDFDocument.Create;
  try
    oPDF.LoadFromFile(AFileName);
    for i := 0 to oPDF.Annotations.Count - 1 do
    begin
      oAnnot := TsgcPDFAnnotation(oPDF.Annotations.Annotations[i]);
      // replies are listed under their parent, popups have no content
      if oAnnot.IsReply or (oAnnot.AnnotType = atPopup) then
        Continue;
      Write(Format('Page %d: %s', [oAnnot.PageIndex + 1, oAnnot.ClassName]));
      if oAnnot.Author <> '' then
        Write(', by ', oAnnot.Author);
      if oAnnot.ModDate <> 0 then
        Write(', ', DateTimeToStr(oAnnot.ModDate));
      WriteLn;
      if oAnnot.Contents <> '' then
        WriteLn('  ', oAnnot.Contents);
      if oAnnot is TsgcPDFStampAnnotation then
        WriteLn('  stamp: ', TsgcPDFStampAnnotation(oAnnot).StampName);
      oReplies := oPDF.Annotations.GetReplies(oAnnot);
      try
        for j := 0 to oReplies.Count - 1 do
          WriteLn('  reply from ', TsgcPDFAnnotation(oReplies[j]).Author, ': ',
            TsgcPDFAnnotation(oReplies[j]).Contents);
      finally
        oReplies.Free;
      end;
    end;
  finally
    oPDF.Free;
  end;
end;

procedure WriteGeometry(AAnnot: TsgcPDFAnnotation);
var
  oLine: TsgcPDFLineAnnotation;
  oMarkup: TsgcPDFHighlightAnnotation;
  oInk: TsgcPDFInkAnnotation;
  i: Integer;
  vX, vY: Double;
begin
  if AAnnot is TsgcPDFLineAnnotation then
  begin
    oLine := TsgcPDFLineAnnotation(AAnnot);
    WriteLn(Format('Line from %.1f, %.1f to %.1f, %.1f',
      [oLine.X1, oLine.Y1, oLine.X2, oLine.Y2]));
  end
  else if AAnnot is TsgcPDFHighlightAnnotation then
  begin
    // highlight, underline or strike-out: 8 numbers per quadrilateral
    oMarkup := TsgcPDFHighlightAnnotation(AAnnot);
    for i := 0 to oMarkup.QuadCount - 1 do
      WriteLn(Format('Quad %d: first corner %.1f, %.1f',
        [i, oMarkup.QuadPoint(i * 8), oMarkup.QuadPoint(i * 8 + 1)]));
  end
  else if AAnnot is TsgcPDFInkAnnotation then
  begin
    oInk := TsgcPDFInkAnnotation(AAnnot);
    for i := 0 to oInk.PathCount - 1 do
    begin
      oInk.GetPathPoint(i, 0, vX, vY);
      WriteLn(Format('Path %d: %d points, starts at %.1f, %.1f',
        [i, oInk.PathPointCount(i), vX, vY]));
    end;
```

```
  end;
  if AAnnot.HasColor then
    WriteLn(Format('Color %.2f %.2f %.2f, border %.1f',
      [AAnnot.ColorR, AAnnot.ColorG, AAnnot.ColorB, AAnnot.BorderWidth]));
end;
```

Antworten

Eine Antwort ist eine Anmerkung, deren `InReplyTo` auf eine andere Anmerkung zeigt (der /IRT-Eintrag der Datei), etwa die Antworten auf einen Kommentar in Acrobat. LoadFromFile verknüpft jede Antwort mit ihrer übergeordneten Anmerkung, auch wenn diese auf einer anderen Seite liegt. Der Manager hat diese Member für Antworten und für die Liste selbst:

Element	Beschreibung
GetAnnotationsForPage(APageIndex: Integer): TList	Die Anmerkungen einer Seite in Listenreihenfolge. Geben Sie die Liste frei.
GetReplies(AAnnotation: TsgcPDFAnnotation): TList	Die direkten Antworten einer Anmerkung in Listenreihenfolge. Geben Sie die Liste frei.
AddReply(AParent: TsgcPDFAnnotation; const AText: WideString): TsgcPDFTextAnnotation	Fügt eine Textanmerkung hinzu, die auf AParent antwortet, auf deren Seite und mit deren Rect.
Remove(AAnnotation: TsgcPDFAnnotation)	Entfernt und gibt eine Anmerkung frei, ebenso jede Anmerkung, die auf sie antwortet oder mit ihr gruppiert ist (rekursiv), und ihr Popup.
LinkReplies	Löst das /IRT der geladenen Anmerkungen zur geladenen Anmerkung mit dieser Objektnummer auf. LoadFromFile ruft es auf, rufen Sie es selbst nur nach LoadFromPage auf.
Modified: Boolean	True, wenn eine Anmerkung hinzugefügt oder entfernt wurde oder sich eine geladene Anmerkung geändert hat, seit das Dokument geladen wurde oder seit dem letzten ResetModified. Das Flag „nicht gespeicherte Änderungen“ für die Benutzeroberfläche.
ChangedSinceLoad: Boolean	True, wenn eine Anmerkung hinzugefügt oder entfernt wurde oder sich eine geladene Anmerkung von der Datei unterscheidet, seit das Dokument geladen wurde. ResetModified ändert es nicht.
ResetModified	Setzt Modified zurück, zum Beispiel nach dem Speichern. Die Änderungen bleiben erhalten, und das nächste Speichern schreibt sie weiterhin. Siehe Änderungsverfolgung.
MarkLoaded	Übernimmt den aktuellen Zustand als Zustand der Datei und setzt Modified und ChangedSinceLoad zurück. Das Dokument ruft es nach dem Laden auf. Siehe Änderungsverfolgung.

Antworten werden von SaveToFile und SaveIncremental mit /IRT geschrieben, das auf ihre übergeordnete Anmerkung zeigt, sodass sie von sgcPDF und von anderen Viewern wieder als Antworten gelesen werden. AddReply setzt weder Author noch ModDate, setzen Sie diese selbst.

Bearbeiten und Speichern

Die Eigenschaften einer geladenen Anmerkung können wie die einer neuen geändert werden: Contents, Author, Rect, die Farbe, Flags, ModDate und so weiter, oder mit MoveBy. SaveToFile und SaveIncremental schreiben die Änderungen.

- SaveIncremental schreibt eine geänderte Anmerkung unter ihrer eigenen Objektnummer erneut, hinter den Originalbytes der Datei. Neue Anmerkungen und Antworten werden in derselben Revision zu ihrer Seite hinzugefügt.
- Wurde ModDate von Ihrem Code nicht geändert, wird es auf die aktuelle Zeit gesetzt.
- Der Darstellungsstream der Datei bleibt erhalten, wenn sich nur Contents, Author, Name, ModDate, Rect, Flags oder die Antworteinträge ändern. Bei anderen Änderungen erhalten Stempel und Formen eine neue Darstellung, und die übrigen Typen verlieren ihre, damit Viewer sie aus ihren Eigenschaften neu zeichnen.
- Remove löscht eine Anmerkung mit ihren Antworten und ihrem Popup, und das nächste Speichern schreibt die Seite ohne sie.

Da SaveIncremental die Originalbytes nicht ändert, bleibt der Bytebereich jeder vorhandenen Signatur gleich, und der Signaturwert bleibt gültig. Ob ein Validator die neue Revision akzeptiert, hängt von den Berechtigungen der Signatur ab. Eine Zertifizierungssignatur mit DocMDP-Berechtigung P=3 oder ausschließlich Genehmigungssignaturen erlauben das Hinzufügen und Ändern von Kommentaren. Bei P=1 oder P=2 meldet der Validator eine nicht zulässige Änderung. Ein vollständiges Speichern mit SaveToFile schreibt die gesamte Datei neu und bricht die vorhandenen Signaturen, verwenden Sie es daher nur für nicht signierte Dokumente. Siehe Inkrementelles Speichern und kompakte Ausgabe und Digitale Signaturen.

```
procedure ReviewNotes(const AFileName: string);
var
  oPDF: TsgcPDFDocument;
  oList: TList;
  oAnnot: TsgcPDFAnnotation;
  oReply: TsgcPDFTextAnnotation;
  i: Integer;
begin
  oPDF := TsgcPDFDocument.Create;
  try
    oPDF.LoadFromFile(AFileName);
    oList := oPDF.Annotations.GetAnnotationsForPage(0);
    try
      for i := 0 to oList.Count - 1 do
      begin
        oAnnot := TsgcPDFAnnotation(oList[i]);
        if (oAnnot is TsgcPDFTextAnnotation) and not oAnnot.IsReply then
        begin
          // change a loaded note
          oAnnot.Contents := oAnnot.Contents + ' (checked)';
          // and answer it
          oReply := oPDF.Annotations.AddReply(oAnnot, 'Fixed in version 2');
          oReply.Author := 'Reviewer';
          oReply.ModDate := Now;
          Break;
        end;
      end;
    finally
      oList.Free;
    end;
    // appends the changes after the original bytes of the file
    if oPDF.Annotations.Modified then
      oPDF.SaveIncremental(AFileName);
  finally
    oPDF.Free;
  end;
end;
```

Änderungsverfolgung

Zwei Flags geben an, was sich geändert hat, und jedes hat seine eigene Aufgabe.

- `Modified` ist das Flag „nicht gespeicherte Änderungen“ der Benutzeroberfläche. `Annotations.Modified` ist True, wenn eine Anmerkung hinzugefügt oder entfernt wurde oder sich eine geladene Anmerkung geändert hat, seit das Dokument geladen wurde oder seit dem letzten ResetModified. Die Eigenschaft `Modified` jeder Anmerkung gibt an, welche geladenen Anmerkungen sich geändert haben. Verwenden Sie sie, um eine Schaltfläche Speichern zu aktivieren oder den Benutzer vor dem Schließen zu fragen.
- `ChangedSinceLoad` vergleicht mit der Datei. `Annotations.ChangedSinceLoad` ist True, wenn eine Anmerkung hinzugefügt oder entfernt wurde oder sich eine geladene Anmerkung von dem Zustand unterscheidet, den sie beim Laden des Dokuments hatte. SaveToFile und SaveIncremental verwenden die Funktion `ChangedSinceLoad` jeder Anmerkung, um zu entscheiden, welche geladenen Anmerkungen sie mit ihren Änderungen schreiben.

`ResetModified` setzt nur Modified zurück. Rufen Sie es nach dem Speichern auf, damit die Benutzeroberfläche anzeigt, dass nichts mehr zu speichern ist. Es ändert ChangedSinceLoad nicht und verliert daher nie eine Änderung: Das nächste SaveToFile oder SaveIncremental schreibt weiterhin jede seit dem Laden des Dokuments vorgenommene Änderung, zusammen mit den neueren. Die gespeicherte Datei muss nicht erneut geladen werden, und das Beispiel arbeitet weiter mit demselben Dokument.
`MarkLoaded` übernimmt den aktuellen Zustand der Anmerkungen als Zustand der Datei und setzt beide Flags zurück. LoadFromFile und LoadFromStream rufen es nach dem Lesen der Anmerkungen auf, sodass Anwendungen es selten brauchen. Um das Flag „nicht gespeicherte Änderungen“ nach dem Speichern zurückzusetzen, rufen Sie stattdessen ResetModified auf.

```
procedure MoveNoteAndSave(ADocument: TsgcPDFDocument; const AFileName: string);
var
  oAnnot: TsgcPDFAnnotation;
  i: Integer;
begin
  for i := 0 to ADocument.Annotations.Count - 1 do
  begin
    oAnnot := TsgcPDFAnnotation(ADocument.Annotations.Annotations[i]);
    if oAnnot is TsgcPDFTextAnnotation then
    begin
      // 20 points right and 20 points down
      oAnnot.MoveBy(20, -20);
      WriteLn('Note changed: ', oAnnot.Modified);
      Break;
    end;
  end;
  if ADocument.Annotations.Modified then
  begin
    ADocument.SaveIncremental(AFileName);
    // saved: clear the "unsaved changes" flag of the user interface
    ADocument.Annotations.ResetModified;
  end;
  WriteLn('Unsaved changes: ', ADocument.Annotations.Modified);
  // still True: the next save writes the note again, with the later changes
  WriteLn('Changed since load: ', ADocument.Annotations.ChangedSinceLoad);
end;
```

Bearbeitete Anmerkungen rendern

Für die fortgeschrittene Verwendung gibt `TsgcPDFDocument.BuildPageAnnotations(APageIndex)` die Anmerkungen einer Seite so zurück, wie sie jetzt sind, einschließlich der Änderungen, als TsgcPDFArray für die Eigenschaft Annotations eines Renderers. Der Aufrufer gibt das Array frei. Die Viewer verwenden es, um Seiten zu zeichnen, deren Anmerkungen geändert wurden, sodass die meisten Anwendungen es nie aufrufen.

Siehe auch

- TsgcPDFDocument
- Lesezeichen
- Inkrementelles Speichern und kompakte Ausgabe
- TsgcPDFViewerControl
- TsgcPDFViewerFMX
- TsgcPDFCommentsView

Lesezeichen

Lesezeichen (die Dokumentgliederung) werden von `TsgcPDFDocument.Bookmarks` (TsgcPDFBookmarks, Unit sgcPDF_Bookmarks) verwaltet. `Add` erstellt einen Eintrag der obersten Ebene und `TsgcPDFBookmarkItem.AddChild` einen verschachtelten. Jeder Eintrag besitzt Title, PageIndex, Top, Left, Zoom, ColorR/G/B, Bold, Italic und Open.

```
procedure CreateBookmarksPDF(const AFileName: string);
var
  oPDF: TsgcPDFDocument;
  oChapter: TsgcPDFBookmarkItem;
  i: Integer;
begin
  oPDF := TsgcPDFDocument.Create;
  try
    for i := 0 to 4 do
      oPDF.AddPage(595, 842).DrawText(AnsiString('Page ' + IntToStr(i + 1)),
        50, 780, sfHelvetica, 14);
    oPDF.Bookmarks.Add('Cover', 0);
    oChapter := oPDF.Bookmarks.Add('Chapter 1', 1);
    oChapter.Bold := True;
    oChapter.Open := True;
    oChapter.AddChild('Section 1.1', 2);
    oChapter.AddChild('Section 1.2', 3);
    oPDF.Bookmarks.Add('Appendix', 4);
    oPDF.SaveToFile(AFileName);
  finally
    oPDF.Free;
  end;
end;
```

Lesezeichen lesen

Lesezeichen eines geladenen Dokuments sind über dieselbe Eigenschaft verfügbar.

```
procedure PrintBookmarks(AItem: TsgcPDFBookmarkItem; const AIndent: string);
var
  i: Integer;
begin
  WriteLn(AIndent, string(AItem.Title), ' -> page ', AItem.PageIndex + 1);
  for i := 0 to AItem.ChildCount - 1 do
    PrintBookmarks(AItem.GetChild(i), AIndent + '  ');
end;

procedure ListBookmarks(const AFileName: string);
var
  oPDF: TsgcPDFDocument;
  i: Integer;
begin
  oPDF := TsgcPDFDocument.Create;
  try
    oPDF.LoadFromFile(AFileName);
    for i := 0 to oPDF.Bookmarks.Count - 1 do
      PrintBookmarks(oPDF.Bookmarks[i], '');
  finally
    oPDF.Free;
  end;
end;
```

Siehe auch

- TsgcPDFDocument

- Anmerkungen

Ebenen

Ebenen (optionale Inhaltsgruppen) ermöglichen es dem Reader, Teile einer Seite ein- oder auszublenden. Sie werden von `TsgcPDFDocument.Layers` (TsgcPDFLayerManager, Unit sgcPDF_Layers) verwaltet.

- `AddLayer(AName, ADefaultState)` erstellt eine Ebene, die zunächst ein- (lsOn) oder ausgeschaltet (lsOff) ist. TsgcPDFLayer besitzt außerdem Intent, Visible, Printable und Locked.
- Inhalt gehört zu einer Ebene, wenn er zwischen `BeginLayerMarkedContent(ALayer)` und `EndLayerMarkedContent` geschrieben wird. Beide geben den Operatortext zurück, den Sie mit `Content.AddOperator` zur Seite hinzufügen.
- `AddGroup` gruppiert Ebenen im Ebenenpanel des Readers. `FindLayer`, `GetLayer`, `LayerCount` und `RemoveLayer` verwalten die Liste, die auch beim Laden eines Dokuments gefüllt wird.

```
procedure CreateLayersPDF(const AFileName: string);
var
  oPDF: TsgcPDFDocument;
  oPage: TsgcPDFPage;
  oNotes: TsgcPDFLayer;
begin
  oPDF := TsgcPDFDocument.Create;
  try
    oPDF.Layers.AddLayer('Background', lsOn);
    oNotes := oPDF.Layers.AddLayer('Notes', lsOff);
    oPage := oPDF.AddPage(595, 842);
    oPage.DrawText('Always visible', 50, 780, sfHelvetica, 14);
    // wrap the drawing operators that belong to the layer in marked content
    oPage.Content.AddOperator(oPDF.Layers.BeginLayerMarkedContent(oNotes));
    oPage.DrawText('Only visible when the Notes layer is on', 50, 740,
      sfHelvetica, 14);
    oPage.Content.AddOperator(oPDF.Layers.EndLayerMarkedContent);
    oPDF.SaveToFile(AFileName);
  finally
    oPDF.Free;
  end;
end;
```

Siehe auch

- TsgcPDFDocument
- Grafik

Formulare

Interaktive Formulare (AcroForms) werden von `TsgcPDFDocument.AcroForm` (TsgcPDFAcroForm, Unit sgcPDF_Forms) verwaltet.

Felder erstellen

Methode	Feld
AddTextField(const AName: AnsiString; APageIndex: Integer; ALeft, ABottom, ARight, ATop: Double)	Textfeld.
AddCheckBox(...)	Kontrollkästchen.
AddRadioGroup(const AName: AnsiString) und AddRadioButton(AGroup; APageIndex; ALeft, ABottom, ARight, ATop; const AExportValue)	Optionsfelder.
AddComboBox(...; const AOptions: array of WideString)	Dropdown-Liste.
AddListBox(...; const AOptions: array of WideString)	Listenfeld.
AddButton(...; const ACaption: WideString)	Schaltfläche.
AddSignatureField(...)	Leeres Signaturfeld.

Jede Methode gibt ein TsgcPDFFormField mit Value, DefaultValue, ReadOnly, Required, MaxLen, FontName, FontSize und Alignment zurück. Setzen Sie `NeedAppearances` auf True, damit Reader die Felddarstellungen neu erzeugen.

```
procedure CreateFormPDF(const AFileName: string);
var
  oPDF: TsgcPDFDocument;
  oPage: TsgcPDFPage;
begin
  oPDF := TsgcPDFDocument.Create;
  try
    oPage := oPDF.AddPage(595, 842);
    oPage.DrawText('Name:', 50, 737, sfHelvetica, 12);
    oPage.DrawText('Country:', 50, 697, sfHelvetica, 12);
    oPage.DrawText('Subscribe:', 50, 657, sfHelvetica, 12);
    oPDF.AcroForm.AddTextField('name', 0, 160, 730, 400, 755).FontSize := 12;
    oPDF.AcroForm.AddComboBox('country', 0, 160, 690, 400, 715,
      ['Germany', 'Spain', 'United States']);
    oPDF.AcroForm.AddCheckBox('subscribe', 0, 160, 650, 178, 668);
    oPDF.AcroForm.NeedAppearances := True;
    oPDF.SaveToFile(AFileName);
  finally
    oPDF.Free;
  end;
end;
```

Felder ausfüllen

Wird ein Dokument geladen, werden seine Felder in AcroForm eingelesen. Verwenden Sie FillField, SetCheckBox, GetFieldValue, FindField, GetField und FieldCount.

```
procedure FillFormPDF(const AInput, AOutput: string);
var
  oPDF: TsgcPDFDocument;
  i: Integer;
begin
  oPDF := TsgcPDFDocument.Create;
  try
    oPDF.LoadFromFile(AInput);
    for i := 0 to oPDF.AcroForm.FieldCount - 1 do
      WriteLn('Field: ', string(oPDF.AcroForm.GetField(i).FullName));
    oPDF.AcroForm.FillField('name', 'John Smith');
    oPDF.AcroForm.FillField('country', 'Spain');
    oPDF.AcroForm.SetCheckBox('subscribe', True);
    oPDF.SaveToFile(AOutput);
  finally
    oPDF.Free;
  end;
end;
```

Flattening

Flattening zeichnet die aktuellen Feldwerte als normalen Seiteninhalt und entfernt die Felder, sodass die Werte nicht mehr bearbeitet werden können. Verwenden Sie `TsgcPDFAcroForm.FlattenFields` oder `TsgcPDFEditor.FlattenForm`.

```
procedure FillAndFlatten(const AInput, AOutput: string);
var
  oEditor: TsgcPDFEditor;
begin
  oEditor := TsgcPDFEditor.Create;
  try
    oEditor.LoadFromFile(AInput);
    oEditor.FillFormField('name', 'Jane Doe');
    // the field values become ordinary page content, the fields are removed
    oEditor.FlattenForm;
    oEditor.SaveToFile(AOutput);
  finally
    oEditor.Free;
  end;
end;
```

Siehe auch

- TsgcPDFDocument
- TsgcPDFEditor

Verschlüsselung

Rufen Sie `SetEncryption` vor dem Speichern auf, um ein Dokument mit dem Standard-Sicherheitshandler zu verschlüsseln. **TsgcPDFEncryptionMethod** (Unit sgcPDF_Encryption) wählt den Algorithmus:

Wert	Algorithmus
emRC4_40	RC4 40 Bit (PDF 1.1, nur veraltet)
emRC4_128	RC4 128 Bit (PDF 1.4)
emAES_128	AES-128 (PDF 1.6)
emAES_256	AES-256 (PDF 2.0, empfohlen)

Das Benutzerpasswort wird zum Öffnen der Datei benötigt. Das Eigentümerpasswort gewährt vollen Zugriff. SetEncryption bei TsgcPDFDocument und TsgcPDFEditor gewährt alle Berechtigungen (Drucken, Ändern, Kopieren, Kommentieren, Formulare ausfüllen, Extrahieren, Zusammenstellen und hochwertiger Druck).

```
procedure CreateEncryptedPDF(const AFileName: string);
var
  oPDF: TsgcPDFDocument;
begin
  oPDF := TsgcPDFDocument.Create;
  try
    oPDF.AddPage(595, 842).DrawText('Secret', 50, 780, sfHelveticaBold, 24);
    // user password opens the file, owner password grants full rights
    oPDF.SetEncryption(emAES_256, 'user123', 'owner456');
    oPDF.SaveToFile(AFileName);
  finally
    oPDF.Free;
  end;
end;
```

Verschlüsselte Dateien öffnen

Rufen Sie `SetPassword` vor `LoadFromFile` auf. Entweder das Benutzer- oder das Eigentümerpasswort öffnet die Datei.

```
procedure OpenEncryptedPDF(const AFileName: string);
var
  oPDF: TsgcPDFDocument;
begin
  oPDF := TsgcPDFDocument.Create;
  try
    // set the password before loading
    oPDF.SetPassword('user123');
    oPDF.LoadFromFile(AFileName);
    WriteLn(string(oPDF.ExtractTextW(0)));
  finally
    oPDF.Free;
  end;
end;
```

Low-Level-Zugriff

TsgcPDFEncryptionHandler implementiert den Sicherheitshandler selbst: `SetupEncryption` mit einer TsgcPDFPermissions-Menge, `Authenticate`, sowie die Verschlüsselungs- und Entschlüsselungsroutinen für Strings und

Streams. Die Unit stellt außerdem sgcPDFMD5, sgcPDFSHA256, sgcPDFSHA384, sgcPDFSHA512, sgcPDFRC4, sgcPDFAESEncryptCBC und sgcPDFAESDecryptCBC bereit. Fehler in dieser Unit lösen **EsgcPDFEncryptionError** aus.

Siehe auch

- TsgcPDFDocument
- Digitale Signaturen

Digitale Signaturen

TsgcPDFSignatureHandler signiert ein PDF mit einem Zertifikat, das einen privaten Schlüssel besitzt, geladen aus einer PFX-Datei, aus dem Windows-Zertifikatspeicher anhand des Antragstellernamens oder anhand des Fingerabdrucks. Die Signatur ist eine losgelöste PKCS#7-Signatur (adbe.pkcs7.detached), die als inkrementelle Aktualisierung angehängt wird, sodass die Bytes der Originaldatei am Anfang der signierten Datei unverändert bleiben.

Signieren

```
procedure SignPDF(const AInput, AOutput: string);
var
  oSigner: TsgcPDFSignatureHandler;
begin
  oSigner := TsgcPDFSignatureHandler.Create;
  try
    oSigner.LoadCertificateFromPFX('signer.pfx', 'test123');
    WriteLn('Signing as ', string(oSigner.GetCertificateInfo.SubjectName));
    oSigner.Reason := 'Document approval';
    oSigner.Location := 'Barcelona';
    oSigner.HashAlgorithm := shaSHA256;
    // visible signature field on page 1: Left, Bottom, Right, Top
    oSigner.SetField('Signature1', 0, 50, 50, 250, 100);
    oSigner.SignDocument(AInput, AOutput);
  finally
    oSigner.Free;
  end;
end;
```

Rufen Sie `SetField` für ein sichtbares Signaturrechteck auf, oder `SetInvisible` für eine Signatur ohne Darstellung. `HashAlgorithm` wählt SHA-1, SHA-256 (Standard), SHA-384 oder SHA-512.

Prüfen

TsgcPDFSignatureVerifier meldet für jede Signatur, ob sie gültig ist, ob das Dokument nach der Signierung geändert wurde und ob das Zertifikat von Windows als vertrauenswürdig eingestuft wird.

```
procedure VerifyPDF(const AFileName: string);
var
  oVerifier: TsgcPDFSignatureVerifier;
  oCert: TsgcPDFCertificateInfo;
  i: Integer;
begin
  oVerifier := TsgcPDFSignatureVerifier.Create;
  try
    oVerifier.LoadDocument(AFileName);
    for i := 0 to oVerifier.GetSignatureCount - 1 do
    begin
      oCert := oVerifier.GetSignatureInfo(i);
      WriteLn('Signer:   ', string(oCert.SubjectName));
      WriteLn('Valid:    ', oVerifier.VerifySignature(i));
      WriteLn('Modified: ', oVerifier.IsDocumentModified(i));
      WriteLn('Trusted:  ', oVerifier.IsSignatureTrusted(i));
    end;
  finally
    oVerifier.Free;
  end;
end;
```

Signieren mit dem Editor

`TsgcPDFEditor.SignDocument(AOutputFile, ACertSubjectName, AReason, ALocation)` speichert und signiert das bearbeitete Dokument mit einem Zertifikat aus dem Windows-Speicher in einem einzigen Aufruf.

Siehe auch

- Verschlüsselung
- PDF/A

PDF/A

PDF/A ist der ISO-Standard für die Langzeitarchivierung. sgcPDF schreibt die **b**-(Basis-)Konformitätsstufen von PDF/A-1, PDF/A-2 und PDF/A-3, ausgewählt mit **TsgcPDFALevel** (Unit sgcPDF_PDFA): paA1b, paA2b und paA3b.
Wenn `SetPDFALevel` gesetzt ist, wird das Dokument mit XMP-Metadaten gespeichert, die die Konformitätsstufe deklarieren und die Info-Felder wiederholen, einer sRGB-Ausgabeabsicht und einer Dokument-ID. Auch Ihr Inhalt muss den PDF/A-Regeln folgen:

- Betten Sie jede Schriftart ein: Zeichnen Sie Text mit TrueType-Schriftarten (AddTrueTypeFont und DrawTextTT), nicht mit den Standardschriftarten.
- Verschlüsseln Sie das Dokument nicht.
- PDF/A-1b erlaubt keine Transparenz, vermeiden Sie daher SetOpacity und transparentes Zeichnen bei dieser Stufe.

```
procedure CreatePDFA(const AFileName: string);
var
  oPDF: TsgcPDFDocument;
  vFont: Integer;
begin
  oPDF := TsgcPDFDocument.Create;
  try
    oPDF.SetPDFALevel(paA2b);
    oPDF.Info.Title := 'Archived invoice';
    oPDF.Info.Author := 'eSeGeCe';
    // PDF/A requires embedded fonts, so use a TrueType font
    vFont := oPDF.AddTrueTypeFont('Arial', False, False);
    oPDF.AddPage(595, 842).DrawTextTT('PDF/A-2b document', 50, 780, vFont, 20);
    oPDF.SaveToFile(AFileName);
  finally
    oPDF.Free;
  end;
end;
```

Validierung

TsgcPDFAValidator prüft ein geladenes Dokument gegen eine Stufe: XMP-Metadaten, Schrifteinbettung, Farbräume, Transparenz, Verschlüsselung, Anmerkungen, Aktionen und Dateistruktur. `Errors` listet die gefundenen Probleme auf. Es ist eine schnelle Selbstprüfung, kein Ersatz für einen vollständigen Konformitätsprüfer wie veraPDF.

```
procedure ValidatePDFA(const AFileName: string);
var
  oPDF: TsgcPDFDocument;
  oValidator: TsgcPDFAValidator;
begin
  oPDF := TsgcPDFDocument.Create;
  oValidator := TsgcPDFAValidator.Create(paA2b);
  try
    oPDF.LoadFromFile(AFileName);
    if oValidator.Validate(oPDF.Parser) then
      WriteLn('No PDF/A-2b problems found')
    else
      WriteLn(oValidator.Errors.Text);
  finally
    oValidator.Free;
    oPDF.Free;
  end;
end;
```

`TsgcPDFEditor.ConvertToPDFA(ALevel)` setzt die Stufe bei einem mit dem Editor geöffneten Dokument.

Siehe auch

- TsgcPDFDocument
- Text und Schriftarten

PDF-Dateien optimieren

TsgcPDFOptimizer schreibt ein PDF neu, um seine Größe zu verringern. Standardmäßig komprimiert er Streams, führt doppelte Objekte zusammen und entfernt ungenutzte Objekte. Das Herunterrechnen von Bildern und das Entfernen von Metadaten, Lesezeichen, Anmerkungen, JavaScript und Miniaturansichten sind über `Options` optional aktivierbar.

```
procedure OptimizePDF(const AInput, AOutput: string);
var
  oOptimizer: TsgcPDFOptimizer;
  oOptions: TsgcPDFOptimizeOptions;
begin
  oOptimizer := TsgcPDFOptimizer.Create;
  try
    oOptions := sgcPDFDefaultOptimizeOptions;
    oOptions.DownsampleImages := True;
    oOptions.MaxImageDPI := 150;
    oOptions.RemoveMetadata := True;
    oOptimizer.Options := oOptions;
    oOptimizer.Optimize(AInput, AOutput);
    WriteLn('Saved ', oOptimizer.GetSizeReduction, ' bytes');
    WriteLn(oOptimizer.GetLog.Text);
  finally
    oOptimizer.Free;
  end;
end;
```

Eine bereits kompakte Datei, etwa eine von sgcPDF selbst geschriebene Datei, wird unter Umständen nicht kleiner. GetSizeReduction gibt dann 0 zurück, und das Protokoll meldet die Eingabe- und Ausgabegrößen.

Siehe auch

- Bilder

Seiten zusammenführen, aufteilen und extrahieren

Ein-Aufruf-Hilfsfunktionen

Die Unit sgcPDF_Editor besitzt Funktionen, die direkt auf Dateien arbeiten:

- `sgcPDFMergeFiles(AInputFiles, AOutputFile)` führt Dateien in der angegebenen Reihenfolge zusammen.
- `sgcPDFExtractPages(AInputFile, AOutputFile, AFromPage, AToPage)` kopiert einen nullbasierten, inklusiven Seitenbereich in eine neue Datei (Aufteilen).
- `sgcPDFGetPageCount(AFileName)` gibt die Anzahl der Seiten zurück.

```
procedure MergeAndSplit;
begin
  // merge several files into one
  sgcPDFMergeFiles(['out\hello.pdf', 'out\bookmarks.pdf', 'out\tables.pdf'],
    'out\merged.pdf');
  WriteLn('Merged pages: ', sgcPDFGetPageCount('out\merged.pdf'));
  // extract pages 2 to 4 (zero based indexes 1 to 3) into a new file
  sgcPDFExtractPages('out\merged.pdf', 'out\pages_2_4.pdf', 1, 3);
end;
```

Mit dem Editor

TsgcPDFEditor vereint Seitenoperationen an einem geöffneten Dokument: MergeFrom, ExtractPages, DeletePage, RotatePage und AddBlankPage.

```
procedure ReorganizePages(const AInput, AOutput: string);
var
  oEditor: TsgcPDFEditor;
begin
  oEditor := TsgcPDFEditor.Create;
  try
    oEditor.LoadFromFile(AInput);
    oEditor.MergeFrom('out\hello.pdf');
    oEditor.RotatePage(0, 90);
    oEditor.DeletePage(1);
    oEditor.AddBlankPage(595, 842);
    oEditor.SaveToFile(AOutput);
  finally
    oEditor.Free;
  end;
end;
```

Verwenden Sie bei einem TsgcPDFDocument AppendDocument, InsertPage und DeletePage.

Siehe auch

- TsgcPDFEditor

Textextraktion

sgcPDF extrahiert Text aus den Seiten-Content-Streams. Es dekodiert die Standardkodierungen (WinAnsi, MacRoman, Standard), Font-Differences, ToUnicode-Zuordnungen und CID-Schriftarten, sodass mit eingebetteten TrueType- oder CJK-Schriftarten geschriebener Text als Unicode zurückgegeben wird. Gescannte Seiten, die nur Bilder enthalten, haben keinen extrahierbaren Text.

Reiner Text

`TsgcPDFDocument.ExtractTextW` gibt den Text einer Seite zurück, und `FindText` durchsucht ihn.

```
procedure PrintAllText(const AFileName: string);
var
  oPDF: TsgcPDFDocument;
  i: Integer;
begin
  oPDF := TsgcPDFDocument.Create;
  try
    oPDF.LoadFromFile(AFileName);
    for i := 0 to oPDF.PageCount - 1 do
    begin
      WriteLn('--- page ', i + 1, ' ---');
      WriteLn(string(oPDF.ExtractTextW(i)));
    end;
    if oPDF.FindText(0, 'Hello') then
      WriteLn('Page 1 contains "Hello"');
  finally
    oPDF.Free;
  end;
end;
```

Text mit Positionen

TsgcPDFTextExtractor gibt jedes Textfragment mit seinen Koordinaten, seiner Schriftart und Größe zurück.

```
procedure PrintTextPositions(const AFileName: string);
var
  oPDF: TsgcPDFDocument;
  oExtractor: TsgcPDFTextExtractor;
  oFragment: TsgcPDFTextFragment;
  i: Integer;
begin
  oPDF := TsgcPDFDocument.Create;
  try
    oPDF.LoadFromFile(AFileName);
    oExtractor := TsgcPDFTextExtractor.Create(oPDF.Parser,
      oPDF.Pages[0].PageDict);
    try
      oExtractor.Extract;
      for i := 0 to oExtractor.GetFragmentCount - 1 do
      begin
        oFragment := oExtractor.GetFragment(i);
        WriteLn(Format('%.1f, %.1f  %s  (%s %.1f pt)', [oFragment.X, oFragment.Y,
          string(oFragment.Text), string(oFragment.FontName), oFragment.FontSize]));
      end;
    finally
      oExtractor.Free;
    end;
  finally
    oPDF.Free;
  end;
```

```
end;
```

Direkte Verwendung des Parsers

Die Funktionen sgcPDFExtractPageText, sgcPDFExtractAllText und sgcPDFFindText arbeiten mit einem TsgcPDFParser. Rufen Sie nach dem Laden `Parse` auf.

```
function GetDocumentText(const AFileName: string): WideString;
var
  oParser: TsgcPDFParser;
begin
  oParser := TsgcPDFParser.Create;
  try
    oParser.LoadFromFile(AFileName);
    oParser.Parse;
    Result := sgcPDFExtractAllText(oParser);
  finally
    oParser.Free;
  end;
end;
```

Siehe auch

- TsgcPDFTextExtractor

Rendering und Export

Seiten werden mit **TsgcPDFRendererGDI** (Unit sgcPDF_Renderer_GDI) gerendert, der den Seiteninhalt (Pfade, Text, Bilder, Verläufe) in einen Windows-Gerätekontext zeichnet. Sie verwenden ihn selten direkt:

- TsgcPDFExporter speichert Seiten als BMP-, PNG- oder JPEG-Dateien oder als Miniaturansichten.
- TsgcPDFViewer zeigt Seiten in einem Fenster an.
- `TsgcPDFRendererGDI.RenderPage(ADC, AParser, APageDict, AWidth, AHeight)` zeichnet eine Seite in ein beliebiges HDC, zum Beispiel einen TBitmap-Canvas oder einen Drucker.

Seiten exportieren

```
procedure ExportPages(const AFileName: string);
var
  oPDF: TsgcPDFDocument;
  oExporter: TsgcPDFExporter;
  oOptions: TsgcPDFExportOptions;
begin
  oPDF := TsgcPDFDocument.Create;
  oExporter := TsgcPDFExporter.Create;
  try
    oPDF.LoadFromFile(AFileName);
    oOptions := sgcPDFDefaultExportOptions;
    oOptions.Format := efPNG;
    oOptions.DPI := 150;
    oExporter.ExportPage(oPDF, 0, 'out\page1.png', oOptions);
    oExporter.ExportThumbnail(oPDF, 0, 'out\thumb1.bmp', 200, 200);
  finally
    oExporter.Free;
    oPDF.Free;
  end;
  // one call helpers that open the file themselves
  sgcPDFPageToImage(AFileName, 'out\page1_96.png', 0, 96);
end;
```

Anzeigen

```
procedure ShowViewer(const AFileName: string);
var
  oViewer: TsgcPDFViewer;
begin
  oViewer := TsgcPDFViewer.Create;
  try
    oViewer.ViewMode := vmContinuous;
    // top level window; use CreateWindow(AParent, X, Y, W, H) to embed it
    oViewer.CreateWindow(100, 100, 800, 900, 'My PDF Viewer');
    oViewer.LoadFromFile(AFileName);
    oViewer.ZoomFit;
    oViewer.Show;
    oViewer.RunMessageLoop;
  finally
    oViewer.Free;
  end;
end;
```

Siehe auch

- TsgcPDFExporter
- TsgcPDFViewer

Fehlerbehandlung und fehlerhafte Eingaben

sgcPDF meldet Fehler durch das Auslösen von Ausnahmen. Das Laden einer beschädigten oder nicht unterstützten Datei, ein falscher Seitenindex, ein fehlendes Zertifikat oder ein nicht unterstütztes Bild löst eine Ausnahme aus, deren Message das Problem beschreibt (zum Beispiel *PDF parse error: cannot find startxref* oder *sgcPDF: Invalid page index*). Verschlüsselungsfehler lösen **EsgcPDFEncryptionError** aus. Umschließen Sie das Laden von Dateien, die Sie nicht kontrollieren, mit try..except.

```
procedure OpenUntrustedPDF(const AFileName: string);
var
  oPDF: TsgcPDFDocument;
begin
  // cap every decoded stream at 64 MB instead of the default 256 MB
  sgcPDFMaxDecodedSize := 64 * 1024 * 1024;
  oPDF := TsgcPDFDocument.Create;
  try
    try
      oPDF.LoadFromFile(AFileName);
      WriteLn('Pages: ', oPDF.PageCount);
    except
      on E: Exception do
        WriteLn('Rejected: ', E.Message);
    end;
  finally
    oPDF.Free;
  end;
end;
```

Grenzwerte für nicht vertrauenswürdige Dateien

PDF-Dateien können so präpariert werden, dass sie Speicher oder Stack erschöpfen, zum Beispiel mit einem kleinen komprimierten Stream, der auf Gigabytes dekomprimiert, oder mit tief verschachtelten Objekten. Der Parser und die Decoder setzen Grenzwerte durch und lösen eine Ausnahme aus, wenn einer überschritten wird:

Grenzwert	Wert	Beschreibung
sgcPDFMaxDecodedSize	268435456 (256 MB)	Maximale dekodierte Größe eines Streams (Flate, LZW, ASCII85, ASCIIHex, RunLength). Es ist eine globale Variable in sgcPDF_Filters, sodass Sie sie für Dienste, die Uploads verarbeiten, verringern oder für sehr große legitime Bilder erhöhen können.
Objektverschachtelung	512 Ebenen	Verschachtelte Arrays und Dictionaries im Parser.
Objektanzahl	8388607	Größte Objektnummer, die aus den Querverweisdaten akzeptiert wird.
Querverweisabschnitte	4096	Verkettete xref-Abschnitte und -Streams.
Bildgröße	2^{27} Pixel, 1 GB Daten	Größtes Bild, das dekodiert wird.
Content-Stream-Verschachtelung	64 Ebenen	Verschachtelungstiefe, die vom Content-Stream-Parser akzeptiert wird.
Seitenbaum	64 Ebenen, 1000000 Knoten	Tiefe und Größe des vom Textextraktor durchlaufenen Seitenbaums.

Nur sgcPDFMaxDecodedSize kann geändert werden. Die anderen Grenzwerte sind fest. Setzen Sie sgcPDFMaxDecodedSize einmal beim Start, da es für jedes Dokument im Prozess gilt.

Siehe auch

- FAQ

Renderer-Architektur

sgcPDF zeichnet PDF-Seiten mit einem Content-Interpreter und mehreren Zeichen-Backends. Der Interpreter liest den Seiten-Content-Stream, löst Schriftarten, Bilder, Farbräume, Verläufe und Anmerkungen auf und transformiert jede Koordinate in Gerätepixel. Das Backend muss nur Pfade, Rastergrafiken und Glyphen zeichnen. Dieselbe Seite sieht daher auf jedem Backend gleich aus.

Klasse	Unit	Rolle
TsgcPDFRenderer	sgcPDF_Renderer	Der Content-Interpreter. Plattformunabhängig, reines Pascal.
TsgcPDFRenderCanvas	sgcPDF_Renderer_Canvas	Abstraktes Zeichen-Backend: Pfade, Clipping, Bilder, Rastergrafiken, Ebenen und Systemtext.
TsgcPDFRasterCanvas	sgcPDF_Renderer_Raster	Software-Rasterizer mit Kantenglättung. Zeichnet in einen BGRA-Pixelpuffer. Läuft auf jeder Plattform.
TsgcPDFGDICanvas	sgcPDF_Renderer_GDI	Windows-GDI-Backend. Zeichnet auf jedem Gerätekontext (Bildschirm, Bitmap, Drucker).
TsgcPDFFMXCanvas	sgcPDF_Renderer_FMX	Der Software-Rasterizer mit FireMonkey-Bitmap-Ausgabe und FMX-Systemtext. Delphi XE5 oder neuer.

Normalerweise verwenden Sie den Interpreter nicht direkt. Jedes Backend besitzt eine fertige Renderer-Klasse, die einen Interpreter und einen Canvas besitzt:

Renderer	Ausgabe	Plattformen
TsgcPDFRendererRaster	PNG-Datei oder -Stream, BMP-Datei, BGRA-Pixel	Windows, Linux, macOS, iOS, Android
TsgcPDFRendererGDI	Windows-Gerätekontext, BMP-Datei	Windows
TsgcPDFRendererFMX	FireMonkey TBitmap	Alle FMX-Plattformen

Gemeinsame Eigenschaften

Alle Renderer-Klassen stellen den Interpreter als `Renderer` und das Backend als `Canvas` bereit, sowie diese Eigenschaften:

Eigenschaft	Beschreibung
RenderAnnotations: Boolean	Zeichnet die Seitenanmerkungen und Formularfelder nach dem Seiteninhalt. Standard True.
AnnotationMode: TsgcPDFAnnotRenderMode	**armView** (Standard) überspringt Anmerkungen mit dem Flag NoView, **armPrint** zeichnet nur Anmerkungen mit dem Flag Print. Verwenden Sie armPrint zum Drucken und für Bilder, die einem Ausdruck entsprechen müssen. Bei TsgcPDFRendererFMX nicht verfügbar, das immer armView verwendet.

Ein eigenes Backend schreiben

Um auf ein anderes Ziel zu zeichnen (eine Grafikbibliothek, einen PDF-zu-SVG-Konverter, einen Testrecorder), leiten Sie von **TsgcPDFRenderCanvas** ab, implementieren Sie dessen abstrakte Methoden und übergeben Sie es an `TsgcPDFRenderer.Create(ACanvas)`. Rufen Sie dann `RenderPage(AParser, APageDict, AWidth, AHeight)` auf. Der Interpreter ruft den Canvas im Geräteraum auf: Koordinaten sind Pixel, wobei Y nach unten wächst, Farben sind RGB-Bytes, und Alpha reicht von 0 bis 255. Rasterpuffer sind 32-Bit-BGRA, von oben nach unten und nicht vormultipliziert.

Siehe auch

- TsgcPDFRendererRaster
- TsgcPDFRendererGDI
- Unterstützte Rendering-Funktionen
- Rendering und Export

TsgcPDFRendererRaster

TsgcPDFRendererRaster (Unit sgcPDF_Renderer_Raster) rendert PDF-Seiten ohne GDI, VCL oder FMX in Bilder. Es ist in reinem Pascal geschrieben, sodass derselbe Code in einem Windows-Dienst, einem Linux-Webserver oder einem Konsolentool unter macOS läuft. Verwenden Sie es, um auf einem Server Seitenvorschauen und Miniaturansichten zu erstellen, PDF nach PNG umzuwandeln oder Seitenpixel an OCR- oder Bildverarbeitungscode weiterzugeben.

Methoden

Methode	Beschreibung
RenderPageToPNG(AParser; APageDict; AWidth, AHeight: Integer; const AFileName: string)	Rendert eine Seite mit AWidth x AHeight Pixeln auf weißem Hintergrund und speichert sie als PNG.
RenderPageToBitmap(AParser; APageDict; AWidth, AHeight: Integer; const AFileName: string)	Dasselbe, gespeichert als 32-Bit-BMP-Datei.
RenderPageToImage(AParser; APageDict; AWidth, AHeight: Integer)	Rendert nur in den Canvas. Lesen Sie die Pixel aus `Canvas.Bits`, oder speichern Sie sie mit den Canvas-Methoden.
RenderPage(AParser; APageDict; ARenderWidth, ARenderHeight: Integer; AOffsetX: Integer = 0; AOffsetY: Integer = 0)	Zeichnet auf den aktuellen Canvas-Inhalt, ohne ihn in der Größe zu ändern oder zu löschen. Legen Sie zuerst mit `Canvas.SetSize` die Größe des Canvas fest.
Render(AContentData: TBytes; AMediaBox: TsgcPDFRect; ...)	Rendert einen rohen Content-Stream (ohne Ressourcen).

AParser ist `TsgcPDFDocument.Parser` eines geladenen Dokuments, und APageDict ist `TsgcPDFDocument.Pages[i].PageDict`. Die Seitendrehung (/Rotate) wird angewendet.

TsgcPDFRasterCanvas

Die Eigenschaft `Canvas` enthält die Seitenrastergrafik:

Element	Beschreibung
Width, Height	Größe der Rastergrafik in Pixeln.
Bits: TBytes	Die Pixel: BGRA, von oben nach unten, 4 * Width Bytes pro Zeile. Der Alphakanal ist immer 255.
SetSize(AWidth, AHeight)	Ändert die Größe der Rastergrafik und füllt sie weiß.
Clear(R, G, B: Byte)	Füllt die Rastergrafik mit einer Farbe.
SaveToPNGFile, SaveToPNGStream, SaveToBMPFile	Speichert die Rastergrafik.

Beispiel: Seite nach PNG

```
procedure RenderPageToPNG(const APDFFile, APNGFile: string; ADPI: Integer);
var
  oPDF: TsgcPDFDocument;
  oRenderer: TsgcPDFRendererRaster;
  oPage: TsgcPDFPage;
begin
  oPDF := TsgcPDFDocument.Create;
  try
    oPDF.LoadFromFile(APDFFile);
    oPage := oPDF.Pages[0];
    oRenderer := TsgcPDFRendererRaster.Create;
    try
      // page size in points (1/72 inch) to pixels
      oRenderer.RenderPageToPNG(oPDF.Parser, oPage.PageDict,
        Round(oPage.Width * ADPI / 72), Round(oPage.Height * ADPI / 72),
        APNGFile);
    finally
      oRenderer.Free;
    end;
  finally
    oPDF.Free;
  end;
end;
```

Beispiel: Alle Seiten, Pixel und Streams

```
procedure RenderAllPagesToPixels(const APDFFile: string);
var
  oPDF: TsgcPDFDocument;
  oRenderer: TsgcPDFRendererRaster;
  oStream: TFileStream;
  i: Integer;
begin
  // extra folder with TrueType fonts for text in non embedded fonts
  sgcPDFRasterAddFontDirectory('/opt/myapp/fonts');
  oPDF := TsgcPDFDocument.Create;
  try
    oPDF.LoadFromFile(APDFFile);
    oRenderer := TsgcPDFRendererRaster.Create;
    try
      // annotations are drawn by default; armPrint draws the printable ones
      oRenderer.AnnotationMode := armPrint;
      for i := 0 to oPDF.PageCount - 1 do
      begin
        oRenderer.RenderPageToImage(oPDF.Parser, oPDF.Pages[i].PageDict,
          800, 1131);
        // Canvas.Bits: BGRA pixels, top-down, 4 * Width bytes per row
        WriteLn(Format('page %d: %d x %d, %d bytes', [i + 1,
          oRenderer.Canvas.Width, oRenderer.Canvas.Height,
          Length(oRenderer.Canvas.Bits)]));
        oStream := TFileStream.Create(Format('out\page%d.png', [i + 1]),
          fmCreate);
        try
          oRenderer.Canvas.SaveToPNGStream(oStream);
        finally
          oStream.Free;
        end;
      end;
    finally
      oRenderer.Free;
    end;
  finally
    oPDF.Free;
```

```
  end;
end;
```

Schriftarten für nicht eingebetteten Text

Text in eingebetteten Schriftarten (TrueType, OpenType, CFF, Type 1 und Type 3) wird aus dem Schriftartprogramm im PDF gezeichnet. Text in nicht eingebetteten Schriftarten, wie den Standard-14-Schriftarten, wird mit einer TrueType-Schriftart des Systems mit demselben Namen oder einem nahen Ersatz gezeichnet. Der Renderer durchsucht diese Ordner:

- Windows: %WINDIR%\Fonts und %LOCALAPPDATA%\Microsoft\Windows\Fonts.
- Linux: /usr/share/fonts, /usr/local/share/fonts, ~/.fonts und ~/.local/share/fonts.
- macOS: /System/Library/Fonts, /Library/Fonts und ~/Library/Fonts.
- Android: /system/fonts.

Rufen Sie vor dem Rendern `sgcPDFRasterAddFontDirectory(const ADirectory: string)` auf, um einen weiteren Ordner hinzuzufügen (er wird rekursiv durchsucht). Installieren Sie auf einem minimalen Linux-Server oder einem Container ohne Schriftarten ein Schriftpaket (zum Beispiel fonts-dejavu oder fonts-liberation), oder liefern Sie Ihre eigenen Schriftarten mit und registrieren Sie deren Ordner.

Grenzwerte

Die Rastergröße ist auf CS_CANVAS_MAX_RASTER Pixel begrenzt (67.108.864, zum Beispiel 8192 x 8192), um den Prozess vor riesigen Zuweisungen zu schützen. Teilen Sie größere Ausgaben mit `RenderPage` und den Offset-Parametern in Kacheln auf.

Siehe auch

- Renderer-Architektur
- Unterstützte Rendering-Funktionen
- Linux
- TsgcPDFRendererGDI

TsgcPDFRendererGDI

TsgcPDFRendererGDI (Unit sgcPDF_Renderer_GDI) rendert PDF-Seiten auf einen Windows-Gerätekontext. Es verwendet denselben Content-Interpreter wie der Raster-Renderer und zeichnet über **TsgcPDFGDICanvas**. TsgcPDFViewer, TsgcPDFViewerControl, TsgcPDFThumbnailView, TsgcPDFExporter und das Drucken bauen darauf auf. Nur Windows.

Methoden

Methode	Beschreibung
RenderPage(ADC: HDC; AParser; APageDict; ARenderWidth, ARenderHeight: Integer; AOffsetX: Integer = 0; AOffsetY: Integer = 0)	Zeichnet eine Seite auf einen Gerätekontext: einen Formular- oder Steuerelement-Canvas (`Canvas.Handle`), eine Speicher-Bitmap oder einen Drucker.
Render(ADC: HDC; AContentData: TBytes; AMediaBox: TsgcPDFRect; ...)	Zeichnet einen rohen Content-Stream.
RenderPageToBitmap(AParser; APageDict; AWidth, AHeight: Integer; const AFileName: string)	Rendert eine Seite in eine BMP-Datei.
RenderToBitmap(AContentData: TBytes; AMediaBox: TsgcPDFRect; AWidth, AHeight: Integer; const AFileName: string)	Rendert einen rohen Content-Stream in eine BMP-Datei.

Eigenschaften: `Renderer`, `Canvas`, `RenderAnnotations` und `AnnotationMode`, siehe Renderer-Architektur.

Beispiel: Seite in eine Bitmap-Datei

```
procedure RenderPageWithGDI(const APDFFile, ABMPFile: string);
var
  oPDF: TsgcPDFDocument;
  oRenderer: TsgcPDFRendererGDI;
begin
  oPDF := TsgcPDFDocument.Create;
  try
    oPDF.LoadFromFile(APDFFile);
    oRenderer := TsgcPDFRendererGDI.Create;
    try
      // skip annotations and form fields, draw the page content only
      oRenderer.RenderAnnotations := False;
      oRenderer.RenderPageToBitmap(oPDF.Parser, oPDF.Pages[0].PageDict,
        1240, 1754, ABMPFile);
    finally
      oRenderer.Free;
    end;
  finally
    oPDF.Free;
  end;
end;
```

Beispiel: Auf einen Gerätekontext zeichnen

```
procedure PaintPage(ADC: HDC; APDF: TsgcPDFDocument; APageIndex, AWidth,
  AHeight: Integer);
var
  oRenderer: TsgcPDFRendererGDI;
begin
  oRenderer := TsgcPDFRendererGDI.Create;
  try
    // draws on any device context: a form canvas, a bitmap or a printer
    oRenderer.RenderPage(ADC, APDF.Parser, APDF.Pages[APageIndex].PageDict,
      AWidth, AHeight);
  finally
    oRenderer.Free;
  end;
end;
```

Siehe auch

- Renderer-Architektur
- TsgcPDFRendererRaster
- TsgcPDFViewerControl

Unterstützte Rendering-Funktionen

Diese Seite listet auf, was der Content-Interpreter zeichnet. Sie gilt für alle Renderer (Raster, GDI und FMX) und für die darauf aufbauenden Viewer.

Grafik

- Pfade: Linien, Bézierkurven, Rechtecke, Füllung mit der Nonzero- und der Even-Odd-Regel, Kontur, Clipping.
- Linienbreite, Cap, Join, Miter-Limit und Strichmuster.
- Farboperatoren für jeden Farbraum (cs, CS, sc, SC, scn, SCN, g, rg, k und ihre Kontur-Varianten).
- Konstantes Füllungs- und Kontur-Alpha (ExtGState /ca und /CA).
- Mischmodi: Normal und Multiply werden exakt zusammengesetzt. Andere Mischmodi werden als Normal gezeichnet.
- Verläufe: funktionsbasiert (Typ 1), axial (Typ 2), radial (Typ 3), Gouraud-Netze in freier Form und Gitterform (Typ 4 und 5), Coons- und Tensorprodukt-Patches (Typ 6 und 7), verwendet mit dem sh-Operator und als Verlaufsmuster.
- Kachelmuster, farbig und unfarbig.
- Form-XObjects mit ihrer Matrix und ihrem Begrenzungsrahmen.

Farbräume

DeviceGray, DeviceRGB, DeviceCMYK, CalGray, CalRGB, Lab, ICCBased (über seine Alternative oder Komponentenanzahl), Indexed, Separation und DeviceN, mit abgetasteten (Typ 0), exponentiellen (Typ 2) und PostScript-Calculator-Farbtonumwandlungsfunktionen (Typ 4). CMYK wird ohne ICC-Farbmanagement mit einer einfachen Formel in RGB umgewandelt.

Bilder

- Bild-XObjects und Inline-Bilder (BI, ID, EI).
- Filter: DCTDecode (JPEG Baseline und Progressive), JPXDecode (JPEG 2000), CCITTFaxDecode (Group 3 und Group 4), JBIG2Decode, FlateDecode und LZWDecode mit Prädiktoren, RunLengthDecode, ASCII85Decode und ASCIIHexDecode. Siehe Bild-Decoder.
- 1, 2, 4, 8 und 16 Bit pro Komponente, /Decode-Arrays, Bildmasken (Stencil-Masken), Colour-Key-Masken, /Mask-Streams und /SMask-Softmasken mit /Matte.
- Platzierung unter Drehung, Scherung und Spiegelung, mit weichem Herunterskalieren.

Text und Schriftarten

- Eingebettete TrueType-Schriftarten (FontFile2), CFF- und OpenType-CFF-Schriftarten (FontFile3), Type-1-Schriftarten (FontFile) und Type-3-Schriftarten (Glyphen, gezeichnet als Content-Streams).
- Einfache Schriftarten mit WinAnsi-, MacRoman-, Standard- und /Differences-Kodierungen, symbolische Schriftarten sowie zusammengesetzte (Type0-)Schriftarten mit Identity-H, Identity-V und den vordefinierten CJK-CMaps.
- Vertikale Schreibrichtung (Identity-V und die vertikalen CMaps, mit /W2-Metriken).
- Zeichen- und Wortabstand, horizontale Skalierung, Rise sowie die Text-Rendering-Modi (Füllen, Kontur, Clipping, unsichtbar).
- Nicht eingebettete Schriftarten werden mit einer installierten Systemschriftart desselben Namens oder einem Ersatz gezeichnet. Kleiner Text wird supersampled, damit er bei niedrigen Auflösungen lesbar bleibt.

Anmerkungen und Formulare

- Anmerkungs-Darstellungsstreams (/AP /N), mit dem /AS-Zustand von Kontrollkästchen und Optionsfeldern, den Flags Hidden, NoView und Print, sowie der Zuordnung des Darstellungsbegrenzungsrahmens zum Anmerkungs-/Rect.
- Eine einfache Ersatzzeichnung für gängige Anmerkungstypen ohne Darstellungsstream.
- Wenn das Formular **/NeedAppearances** auf true setzt, werden Textfelder, Auswahlfelder und Schaltflächen ohne normale Darstellung anhand ihrer Feldwerte gezeichnet. `sgcPDFWidgetAppearanceGenerated(AParser, AWidget)` gibt an, ob ein Widget auf diese Weise gezeichnet wird.
- Setzen Sie `RenderAnnotations := False`, um nur den Seiteninhalt zu zeichnen, und `AnnotationMode := arm-Print`, um das zu zeichnen, was ein Drucker drucken würde.

Nicht unterstützt

- Softmasken-Dictionaries in ExtGState (/SMask außer /None) werden ignoriert, und Transparenzgruppen werden nicht isoliert oder ausgestanzt.
- Optionaler Inhalt (Ebenen) wird nicht ausgewertet: Der Inhalt verborgener Ebenen wird gezeichnet.
- Andere Mischmodi als Normal und Multiply werden als Normal angenähert.

Siehe auch

- Renderer-Architektur
- Bild-Decoder
- OpenType-Schriftarten

TsgcPDFViewerControl

TsgcPDFViewerControl (Unit sgcPDF_ViewerVCL) ist ein VCL-Steuerelement, das PDF-Dokumente in Ihren Formularen anzeigt. Legen Sie es auf ein Formular oder erstellen Sie es zur Laufzeit, und laden Sie eine Datei. Die Seiten werden von TsgcPDFRendererGDI im Hintergrund in einen begrenzten Seitencache gerendert, sodass große Dokumente schnell öffnen und flüssig scrollen. Es befindet sich auf der Palettenseite **sgcPDF** zusammen mit den Begleitsteuerelementen TsgcPDFThumbnailView, TsgcPDFOutlineView und TsgcPDFCommentsView.
Funktionen: kontinuierliches oder einseitiges Layout, Zoommodi, Navigation per Tastatur, Mausrad und Handwerkzeug, Textauswahl und Kopieren, Suche mit Hervorhebung, Linknavigation, interaktives Ausfüllen von Formularen, Überprüfen und Bearbeiten von Anmerkungen sowie Drucken. High-DPI-fähig ab Delphi 10.3.

Published-Eigenschaften

Eigenschaft	Beschreibung
Document: TsgcPDFDocument	Zeigt ein TsgcPDFDocument an, das Ihnen gehört. Lassen Sie es leer, damit das Steuerelement Dateien selbst lädt.
FileName: string	Lädt eine Datei (auch zur Entwurfszeit).
PageIndex: Integer	Aktuelle Seite, nullbasiert.
Zoom: Double	Zoom in Prozent. Das Setzen schaltet ZoomMode auf zmCustom um.
ZoomMode: TsgcPDFViewerZoomMode	zmFitWidth (Standard), zmFitPage, zmActualSize oder zmCustom.
ViewMode: TsgcPDFViewerViewMode	pvmContinuous (Standard, alle Seiten untereinander) oder pvmSinglePage.
PageGap: Integer	Abstand zwischen den Seiten in Pixeln. Standard 10.
BackgroundColor: TColor	Farbe um die Seiten. Standard clAppWorkSpace.
ShowPageShadow: Boolean	Zeichnet einen Schatten unter jeder Seite. Standard True.
CacheSize: Integer	Anzahl der im Speicher gehaltenen gerenderten Seiten. Standard 12.
SelectionMode: TsgcPDFViewerSelectionMode	psmText (Standard) wählt Text mit der Maus aus, psmHand zieht die Seiten.
SelectionColor, SearchColor, SearchCurrentColor: TColor	Farben der Textauswahl, aller Suchtreffer und des aktuellen Treffers.
FormFilling: Boolean	Ermöglicht dem Benutzer das Ausfüllen von Textfeldern, Kontrollkästchen, Optionsfeldern, Listenfeldern und Kombinationsfeldern. Standard True.
OpenLinksInBrowser: Boolean	Öffnet http-, https- und mailto-Links mit der Standardanwendung. Standard False.
AnnotationEditing: Boolean	Lässt den Benutzer Anmerkungen auswählen, verschieben, in der Größe ändern und löschen, ihren Text bearbeiten und neue hinzufügen. Links werden dann ausgewählt statt verfolgt. Wird die Eigenschaft auf False gesetzt, wird die Aus-

Eigenschaft	Beschreibung
	wahl aufgehoben und das Werkzeug beibehalten, da die Werkzeuge auch bei AnnotationEditing False funktionieren. Standard False.
AnnotationTool: TsgcPDFViewerAnnotationTool	Werkzeug für die nächste auf einer Seite platzierte Anmerkung, unabhängig davon, ob AnnotationEditing True oder False ist: vatNone (Standard), vatNote, vatFreeText, vatHighlight, vatUnderline, vatStrikeOut, vatLine, vatArrow, vatSquare, vatCircle, vatInk oder vatStamp.
AnnotationAuthor: string	Autor der Anmerkungen und Antworten, die der Benutzer hinzufügt.
AnnotationColor: TColor	Farbe neuer Anmerkungen. clDefault (Standard) verwendet die übliche Farbe jedes Werkzeugs.
AnnotationStampName: string	Name des von vatStamp platzierten Stempels, etwa Approved (Standard), Draft oder Confidential.
ShowAnnotationPopups: Boolean	Öffnet ein Popup, wenn auf eine Anmerkung mit Inhalt oder Antworten geklickt wird. Standard True.

Ereignisse

Ereignis	Beschreibung
OnPageChange: TNotifyEvent	Die aktuelle Seite hat sich geändert.
OnZoomChange: TNotifyEvent	Der Zoom hat sich geändert.
OnLinkClick(Sender; APageIndex: Integer; const AURI: string; var AHandled: Boolean)	Ein Link wurde angeklickt. AURI ist leer bei einem Link zu einer Seite des Dokuments. Setzen Sie AHandled auf True, um die Standardaktion abzubrechen.
OnFieldChange(Sender; AField: TsgcPDFFormField)	Der Benutzer hat den Wert eines Formularfelds geändert.
OnSearchProgress(Sender; APageIndex, APageCount: Integer; var ACancel: Boolean)	Wird für jede Seite aufgerufen, während FindText sucht. Setzen Sie ACancel, um abzubrechen.
OnAnnotationClick(Sender; AAnnotation: TsgcPDFAnnotation; var AHandled: Boolean)	Auf eine Anmerkung mit Inhalt oder Antworten wurde geklickt. Setzen Sie AHandled auf True, um das Popup zu überspringen.
OnAnnotationSelect(Sender; AAnnotation: TsgcPDFAnnotation)	Die ausgewählte Anmerkung hat sich geändert. AAnnotation ist nil, wenn die Auswahl aufgehoben wurde.
OnAnnotationAdd(Sender; AAnnotation: TsgcPDFAnnotation)	Der Benutzer hat eine Anmerkung mit einem Werkzeug oder eine Antwort im Popup hinzugefügt.
OnAnnotationChange(Sender; AAnnotation: TsgcPDFAnnotation)	Der Benutzer hat eine Anmerkung verschoben, in der Größe geändert oder bearbeitet.
OnAnnotationDelete(Sender; AAnnotation: TsgcPDFAnnotation; var AAllow: Boolean)	Eine Anmerkung wird mit ihren Antworten gelöscht. Setzen Sie AAllow auf False, um sie zu behalten.

Öffentliche Methoden

Methode	Beschreibung
LoadFromFile, LoadFromStream, Close	Öffnet und schließt Dokumente.
GotoPage, NextPage, PrevPage, FirstPage, LastPage	Navigation.
ZoomIn, ZoomOut	Ändert den Zoom um eine Stufe.
Print(AFromPage: Integer = 0; AToPage: Integer = -1; const ATitle: string = '')	Druckt einen Seitenbereich (nullbasiert, -1 ist die letzte Seite) auf dem aktuellen Drucker, mit Anmerkungen im Druckmodus.
RenderPageToBitmap(APageIndex: Integer; ABitmap: TBitmap; AZoomPercent: Double = 100; ADPI: Integer = 0)	Rendert eine Seite in eine VCL-Bitmap.
FindText(const AText: WideString; ACaseSensitive: Boolean = False; AWholeWord: Boolean = False; ABackward: Boolean = False): Boolean	Findet und markiert jeden Treffer im Dokument und scrollt zum ersten.
FindNext, FindPrevious, ClearSearch, GetSearchMatch(AIndex)	Bewegt sich zwischen den Treffern. SearchResults ist die Anzahl der Treffer und SearchIndex der aktuelle.
SelectText(APageIndex, AFirstChar, ACharCount), SelectPage, SelectAll, ClearSelection, CopyToClipboard	Textauswahl. SelectedText und HasSelection lesen die Auswahl.
PageText(APageIndex): TsgcPDFTextExtractor	Text einer Seite mit Zeichenpositionen (gehört dem Viewer).
DeviceToPage, PageToDevice, GetPageRect, PageRotation	Umrechnung zwischen Client-Pixeln und PDF-Benutzerraum.
WidgetCount, GetWidget(AIndex), EditWidget	Zugriff auf die Formularfeld-Widgets und Start der Bearbeitung eines davon.
ClearCache, RenderVisiblePages, CachedPageCount	Seitencache-Steuerung.
AnnotationAt(X, Y: Integer): TsgcPDFAnnotation	Die oberste Anmerkung an einem Client-Punkt, nil, wenn es keine gibt. Antworten, Popups, Formular-Widgets und ausgeblendete Anmerkungen werden übersprungen, und Links werden nur zurückgegeben, solange AnnotationEditing True ist.
SelectedAnnotation, SelectAnnotation(AAnnotation), DeleteSelectedAnnotation: Boolean	Die ausgewählte Anmerkung. SelectAnnotation(nil) hebt die Auswahl auf. DeleteSelectedAnnotation funktioniert, solange AnnotationEditing True ist, löst OnAnnotationDelete aus und gibt True zurück, wenn die Anmerkung gelöscht wurde.
ShowAnnotationPopup(AAnnotation), CloseAnnotationPopup	Öffnen das Popup einer Anmerkung aus dem Code und schließen es.
GotoAnnotation(AAnnotation)	Scrollt die Anmerkung in den sichtbaren Bereich. Solange AnnotationEditing True ist, wird sie auch ausgewählt.

Methode	Beschreibung
AnnotationsChanged	Rufen Sie es nach dem Ändern von Document.Annotations im Code auf. Der Viewer zeichnet neu und verwirft die Auswahl oder das Popup einer entfernten Anmerkung.

Maus und Tastatur

- Mausrad scrollt, Strg + Rad zoomt.
- Pfeiltasten, Bild nach oben, Bild nach unten, Leertaste, Pos1 und Ende scrollen und wechseln die Seite.
- Strg+A wählt den gesamten Text des Dokuments aus, Strg+C und Strg+Einfg kopieren die Auswahl.
- Tab wechselt beim Ausfüllen zwischen den Formularfeldern.
- Ein Klick auf eine Anmerkung mit Inhalt oder Antworten öffnet ihr Popup. Solange AnnotationEditing True ist, wählt ein Klick eine Anmerkung aus, ein Ziehen verschiebt sie, die Anfasser ändern ihre Größe, Entf löscht sie und die Pfeiltasten verschieben sie (10 Punkt mit Umschalt).
- Esc während eines Werkzeug-, Verschiebe- oder Größenänderungsziehens bricht nur dieses Ziehen ab. Andernfalls schließt es das Anmerkungs-Popup, hebt die Auswahl auf und bricht das Anmerkungswerkzeug ab.

Beispiel: Viewer mit Miniaturansichten und Lesezeichen

```
constructor TMainForm.CreateViewer(AOwner: TComponent);
begin
  CreateNew(AOwner);
  Width := 1100;
  Height := 800;
  // page thumbnails on the left
  FThumbnails := TsgcPDFThumbnailView.Create(Self);
  FThumbnails.Parent := Self;
  FThumbnails.Align := alLeft;
  FThumbnails.Width := 160;
  FThumbnails.ThumbnailWidth := 120;
  // bookmarks (outline) tree on the right
  FOutline := TsgcPDFOutlineView.Create(Self);
  FOutline.Parent := Self;
  FOutline.Align := alRight;
  FOutline.Width := 220;
  // the viewer fills the rest of the form
  FViewer := TsgcPDFViewerControl.Create(Self);
  FViewer.Parent := Self;
  FViewer.Align := alClient;
  FViewer.ZoomMode := zmFitWidth;
  FViewer.ViewMode := pvmContinuous;
  FViewer.OnPageChange := OnPageChangeEvent;
  FViewer.OnLinkClick := OnLinkClickEvent;
  FViewer.OnFieldChange := OnFieldChangeEvent;
  FViewer.OnSearchProgress := OnSearchProgressEvent;
  // link the side panels to the viewer
  FThumbnails.Viewer := FViewer;
  FOutline.Viewer := FViewer;
  FViewer.LoadFromFile('sample.pdf');
end;
```

Beispiel: Ereignisse

```
procedure TMainForm.OnPageChangeEvent(Sender: TObject);
begin
  Caption := Format('Page %d of %d, zoom %.0f%%',
    [FViewer.PageIndex + 1, FViewer.PageCount, FViewer.Zoom]);
end;
```

```
procedure TMainForm.OnLinkClickEvent(Sender: TObject; APageIndex: Integer;
  const AURI: string; var AHandled: Boolean);
begin
  // AURI is empty for links to a page of the same document
  if AURI <> '' then
    AHandled := MessageDlg('Open ' + AURI + '?', mtConfirmation,
      [mbYes, mbNo], 0) <> mrYes;
end;

procedure TMainForm.OnFieldChangeEvent(Sender: TObject;
  AField: TsgcPDFFormField);
begin
  // a form field was edited in the viewer: save the filled form
  FViewer.Document.SaveToFile('filled.pdf');
end;

procedure TMainForm.OnSearchProgressEvent(Sender: TObject;
  APageIndex, APageCount: Integer; var ACancel: Boolean);
begin
  Caption := Format('Searching page %d of %d', [APageIndex + 1, APageCount]);
end;
```

Beispiel: Suchen und Kopieren

```
procedure TMainForm.SearchAndCopy;
begin
  // every match of the document is highlighted, the first one is shown
  if FViewer.FindText('invoice', False, True) then
  begin
    ShowMessage(Format('%d matches', [FViewer.SearchResults]));
    FViewer.FindNext;
  end;
  // select the text of the current page and copy it to the clipboard
  FViewer.SelectPage(FViewer.PageIndex);
  if FViewer.HasSelection then
    FViewer.CopyToClipboard;
end;
```

Beispiel: Drucken

```
procedure TMainForm.PrintPages;
begin
  // pages 1 to 3 (zero based indexes) on the default printer
  FViewer.Print(0, 2, 'My document');
end;
```

Anmerkungen

Der Viewer zeichnet die Anmerkungen von `Document.Annotations`. Ein Klick auf eine Anmerkung mit Inhalt oder Antworten öffnet ein Popup mit Autor, Datum, Inhalt und Antworten. Behandeln Sie OnAnnotationClick oder setzen Sie ShowAnnotationPopups auf False, um stattdessen eine eigene Benutzeroberfläche zu zeigen.
Ist **AnnotationEditing** auf True gesetzt, kann der Benutzer die Anmerkungen auch ändern:

- Ein Klick wählt eine Anmerkung aus und zeigt ihre Anfasser. Ziehen Sie die Anmerkung, um sie zu verschieben, oder einen Anfasser, um ihre Größe zu ändern.
- Entf löscht die ausgewählte Anmerkung mit ihren Antworten. OnAnnotationDelete kann dies verweigern.
- Die Pfeiltasten verschieben die ausgewählte Anmerkung um 1 Punkt oder mit Umschalt um 10 Punkt.
- Der Text des Popups kann bearbeitet werden, und sein Antwortfeld fügt eine von AnnotationAuthor verfasste Antwort hinzu.
- Esc während eines Werkzeug-, Verschiebe- oder Größenänderungsziehens bricht nur dieses Ziehen ab. Andernfalls schließt es das Popup, hebt die Auswahl auf und bricht das aktuelle Werkzeug ab.

Setzen Sie **AnnotationTool**, um eine neue Anmerkung zu platzieren: Klicken Sie auf eine Seite oder ziehen Sie darüber, und die Anmerkung wird mit AnnotationAuthor und AnnotationColor erstellt. OnAnnotationAdd wird ausgelöst, und das Werkzeug kehrt zu vatNone zurück.

Werkzeug	Platzierte Anmerkung
vatNone	Kein Werkzeug (Standard). Klicks wählen Anmerkungen aus.
vatNote	Haftnotiz (TsgcPDFTextAnnotation).
vatFreeText	Textfeld (TsgcPDFFreeTextAnnotation).
vatHighlight, vatUnderline, vatStrikeOut	Textmarkierung (TsgcPDFHighlightAnnotation) über dem Text, den Sie mit der Maus auswählen.
vatLine, vatArrow	Linie oder Linie mit einem Pfeil am Ende (TsgcPDFLineAnnotation).
vatSquare, vatCircle	Rechteck oder Ellipse (TsgcPDFShapeAnnotation).
vatInk	Freihandzeichnung (TsgcPDFInkAnnotation).
vatStamp	Stempel mit dem Namen AnnotationStampName (TsgcPDFStampAnnotation).

Das Speichern bleibt Aufgabe der Anwendung. Der Viewer ändert das Dokument nur im Speicher, und `Document.Annotations.Modified` zeigt an, ob etwas zu speichern ist. Rufen Sie `Document.SaveIncremental` auf, um die Änderungen anzuhängen und vorhandene Signaturen gültig zu halten, oder `Document.SaveToFile` für ein vollständiges Speichern. Siehe Anmerkungen. Rufen Sie nach dem Ändern von `Document.Annotations` im Code AnnotationsChanged auf. Um die Anmerkungen als Kommentarliste neben dem Viewer anzuzeigen, verknüpfen Sie eine TsgcPDFCommentsView damit.

Beispiel: Anmerkungen

```
procedure TMainForm.SetupAnnotations;
begin
  FViewer.AnnotationEditing := True;
  FViewer.AnnotationAuthor := 'Reviewer';
  // clDefault (the default) uses the usual colour of each tool
  FViewer.AnnotationColor := clRed;
  FViewer.AnnotationStampName := 'Draft';
  FViewer.OnAnnotationSelect := OnAnnotationSelectEvent;
  FViewer.OnAnnotationAdd := OnAnnotationAddEvent;
  FViewer.OnAnnotationChange := OnAnnotationChangeEvent;
  FViewer.OnAnnotationDelete := OnAnnotationDeleteEvent;
  FViewer.OnAnnotationClick := OnAnnotationClickEvent;
end;

procedure TMainForm.NoteButtonClick(Sender: TObject);
begin
  // the next click on a page places a sticky note
  FViewer.AnnotationTool := vatNote;
end;

procedure TMainForm.DeleteButtonClick(Sender: TObject);
begin
  FViewer.DeleteSelectedAnnotation;
end;

procedure TMainForm.SaveButtonClick(Sender: TObject);
begin
  if FViewer.Document.Annotations.Modified then
    // the original bytes are kept, and so are the signatures of the file
    FViewer.Document.SaveIncremental(ChangeFileExt(FViewer.FileName, '') +
      '_reviewed.pdf');
```

```
end;

procedure TMainForm.OnAnnotationSelectEvent(Sender: TObject;
  AAnnotation: TsgcPDFAnnotation);
begin
  // AAnnotation is nil when the selection is cleared
  DeleteButton.Enabled := AAnnotation <> nil;
end;

procedure TMainForm.OnAnnotationAddEvent(Sender: TObject;
  AAnnotation: TsgcPDFAnnotation);
begin
  StatusBar.SimpleText := Format('%s added on page %d',
    [AAnnotation.ClassName, AAnnotation.PageIndex + 1]);
end;

procedure TMainForm.OnAnnotationChangeEvent(Sender: TObject;
  AAnnotation: TsgcPDFAnnotation);
begin
  StatusBar.SimpleText := 'Changed: ' + AAnnotation.Contents;
end;

procedure TMainForm.OnAnnotationDeleteEvent(Sender: TObject;
  AAnnotation: TsgcPDFAnnotation; var AAllow: Boolean);
begin
  AAllow := MessageDlg('Delete this annotation and its replies?',
    mtConfirmation, [mbYes, mbNo], 0) = mrYes;
end;

procedure TMainForm.OnAnnotationClickEvent(Sender: TObject;
  AAnnotation: TsgcPDFAnnotation; var AHandled: Boolean);
begin
  // no popup for stamps in this application
  AHandled := AAnnotation is TsgcPDFStampAnnotation;
end;
```

Formularausfüllung

Bei FormFilling True öffnet ein Klick auf ein Text- oder Auswahlfeld einen Editor über dem Feld, und ein Klick auf ein Kontrollkästchen oder Optionsfeld schaltet es um. Feldwerte werden in das Dokument geschrieben (TsgcPDFDocument.AcroForm), und die Seite wird neu gezeichnet. Behandeln Sie OnFieldChange, um zu reagieren, und speichern Sie das Dokument mit `Document.SaveToFile`, um die ausgefüllten Werte zu behalten.

Siehe auch

- TsgcPDFThumbnailView
- TsgcPDFOutlineView
- TsgcPDFCommentsView
- TsgcPDFViewerFMX
- TsgcPDFViewer
- Anmerkungen

TsgcPDFThumbnailView

TsgcPDFThumbnailView (Unit sgcPDF_ViewerVCL) zeigt eine scrollbare Spalte mit Seitenminiaturansichten für ein TsgcPDFViewerControl. Klicken Sie auf eine Miniaturansicht, um zu dieser Seite zu gelangen. Die aktuelle Seite wird hervorgehoben, und Miniaturansichten werden bedarfsgesteuert gerendert und zwischengespeichert.

Element	Beschreibung
Viewer: TsgcPDFViewerControl	Der Viewer, dessen Dokument angezeigt wird. Die Miniaturansichten folgen seinem Dokument und seiner aktuellen Seite.
ThumbnailWidth: Integer	Breite einer Miniaturansicht in Pixeln. Standard 120.
ItemCount	Anzahl der Miniaturansichten (Seiten).
GetItemRect(AIndex): TRect, ItemAtPos(X, Y): Integer	Layout der Miniaturansichten in Client-Koordinaten.
RenderVisibleThumbnails, CachedThumbnailCount	Rendering- und Cache-Steuerung.

Die üblichen VCL-Eigenschaften (Align, Color, Font, PopupMenu...) sowie OnClick, OnMouseDown und OnResize sind published. Siehe das Beispiel unter TsgcPDFViewerControl.

Siehe auch

- TsgcPDFViewerControl
- TsgcPDFOutlineView

TsgcPDFOutlineView

TsgcPDFOutlineView (Unit sgcPDF_ViewerVCL) ist eine Baumansicht, die die Lesezeichen (Gliederungen) des Dokuments eines TsgcPDFViewerControl anzeigt. Die Auswahl eines Knotens scrollt den Viewer zum Lesezeichenziel.

Element	Beschreibung
Viewer: TsgcPDFViewer-Control	Der zu verfolgende Viewer. Der Baum wird neu aufgebaut, wenn der Viewer ein anderes Dokument lädt.
RebuildOutline	Lädt den Baum aus dem Dokument neu.
NavigateToNode(ANode: TTreeNode)	Geht zum Ziel eines Knotens.

Es leitet sich von TCustomTreeView ab und veröffentlicht die üblichen Baumansicht-Eigenschaften (Items, Indent, ShowButtons, ShowLines, ShowRoot, HideSelection...) sowie die Ereignisse OnClick und OnChange.

Siehe auch

- TsgcPDFViewerControl
- TsgcPDFCommentsView
- Lesezeichen

TsgcPDFCommentsView

TsgcPDFCommentsView (Unit sgcPDF_ViewerVCL) ist eine Baumansicht, die die Kommentare des Dokuments eines TsgcPDFViewerControl auflistet, wie der Kommentarbereich eines PDF-Readers. Jede Anmerkung wird aufgelistet, außer Formularfelder, Links und Popups.

Element	Beschreibung
Viewer: TsgcPDFViewerControl	Der zu verfolgende Viewer. Die Liste wird neu aufgebaut, wenn der Viewer ein Dokument lädt oder schließt und wenn sich seine Anmerkungen ändern.
GroupByPage: Boolean	Listet die Kommentare unter je einem Knoten pro Seite mit dem Text Page N (count) auf. Bei False bilden die Kommentare eine flache Liste in Seitenreihenfolge. Standard True.
ShowReplies: Boolean	Zeigt die Antworten eines Kommentars als dessen untergeordnete Knoten. Bei False werden nur die Kommentare der obersten Ebene aufgelistet. Standard True.
RebuildComments	Lädt die Liste aus dem Dokument des Viewers neu. Die Liste folgt dem Viewer bereits, und nach dem Ändern von Document.Annotations im Code baut die Methode AnnotationsChanged des Viewers sie ebenfalls neu auf.
SelectedAnnotation: TsgcPDFAnnotation	Nur lesbar. Die Anmerkung des ausgewählten Knotens, nil, wenn kein Knoten oder ein Seitenknoten ausgewählt ist.

Jeder Knoten lautet `Author, date: contents`. Der Inhalt wird in einer Zeile angezeigt, und lange Texte werden bei 120 Zeichen abgeschnitten. Ist der Inhalt leer, wird stattdessen der Typ der Anmerkung angezeigt, etwa Highlight oder Stamp (Approved). Eine Anmerkung ohne Autor zeigt (no author), und das Datum entfällt, wenn die Anmerkung keines hat.

- Die Auswahl eines Knotens scrollt den Viewer mit GotoAnnotation zur Anmerkung. Solange AnnotationEditing des Viewers True ist, wird die Anmerkung auch im Viewer ausgewählt.
- Ein Doppelklick öffnet das Popup der Anmerkung.
- Die Entf-Taste löscht die ausgewählte Anmerkung und ihre Antworten, solange AnnotationEditing des Viewers True ist. OnAnnotationDelete des Viewers kann dies verweigern.
- Wählt der Benutzer eine Anmerkung im Viewer aus, wird ihr Knoten in der Liste ausgewählt.

Es leitet sich von TCustomTreeView ab und veröffentlicht die üblichen Baumansicht-Eigenschaften (Items, Indent, ShowButtons, ShowLines, ShowRoot, HideSelection...) sowie die Ereignisse OnClick und OnChange. Der Baum ist schreibgeschützt, und HideSelection ist standardmäßig False, damit der ausgewählte Kommentar sichtbar bleibt.

Beispiel: Kommentarbereich

```
procedure TMainForm.CreateCommentsPanel;
begin
  FComments := TsgcPDFCommentsView.Create(Self);
  FComments.Parent := Self;
  FComments.Align := alRight;
  FComments.Width := 280;
  // one flat list instead of the "Page N (count)" groups
  FComments.GroupByPage := False;
  FComments.ShowReplies := True;
  FComments.OnChange := OnCommentChangeEvent;
  // from now on the list follows the document, the annotations and the
  // selection of the viewer
  FComments.Viewer := FViewer;
  // a selected comment is also selected in the viewer, Delete removes it
  FViewer.AnnotationEditing := True;
end;
```

```
procedure TMainForm.OnCommentChangeEvent(Sender: TObject; Node: TTreeNode);
var
  oAnnot: TsgcPDFAnnotation;
begin
  // nil for a page group node
  oAnnot := FComments.SelectedAnnotation;
  if oAnnot <> nil then
    StatusBar.SimpleText := Format('%s, page %d', [oAnnot.Author,
      oAnnot.PageIndex + 1]);
end;
```

Siehe auch

- TsgcPDFViewerControl
- TsgcPDFOutlineView
- TsgcPDFCommentsViewFMX
- Anmerkungen

TsgcPDFViewerFMX

TsgcPDFViewerFMX (Unit sgcPDF_ViewerFMX) ist ein FireMonkey-Steuerelement, das PDF-Dokumente unter Windows, macOS, iOS, Android und Linux (FMXLinux) anzeigt. Seiten werden vom reinen Pascal-Software-Rasterizer (TsgcPDFRendererRaster mit FMX-Bitmap-Ausgabe) in einem durchgehenden vertikalen Layout gezeichnet und in einem begrenzten Seitencache gehalten. Es benötigt Delphi XE5 oder neuer und wird von den FMX-Packages installiert, auf der Palettenseite **sgcPDF**.

Published-Eigenschaften

Eigenschaft	Beschreibung
Document: TsgcPDFDocument	Zeigt ein TsgcPDFDocument an, das Ihnen gehört.
PageIndex: Integer	Aktuelle Seite, nullbasiert.
Zoom: Single	Zoomfaktor, 1 entspricht 100 Prozent. Das Setzen schaltet ZoomMode auf fzmCustom um.
ZoomMode: TsgcPDFViewerFMXZoomMode	fzmFitWidth (Standard), fzmFitPage oder fzmCustom.
PageGap: Single	Abstand zwischen den Seiten.
BackgroundColor: TAlphaColor	Farbe um die Seiten. Standard $FF808080.
CacheSize: Integer	Anzahl der im Speicher gehaltenen gerenderten Seiten. Standard 8.
OnPageChange, OnZoomChange, OnLayerChange: TNotifyEvent	Benachrichtigungen über Seite, Zoom und Ebenensichtbarkeit.
OnLinkClick(Sender; APageIndex: Integer; const AURI: string; var AHandled: Boolean)	Ein Link wurde getippt oder angeklickt. Links zu Seiten des Dokuments werden verfolgt, sofern AHandled nicht gesetzt ist.
AnnotationEditing: Boolean	Lässt den Benutzer Anmerkungen auswählen, verschieben, in der Größe ändern und löschen, ihren Text bearbeiten und neue hinzufügen. Wird die Eigenschaft auf False gesetzt, wird die Auswahl aufgehoben und das Werkzeug beibehalten, da die Werkzeuge auch bei AnnotationEditing False funktionieren. Ein geöffnetes Popup wird im neuen Modus erneut geöffnet. Standard False.
AnnotationTool: TsgcPDFViewerAnnotationTool	Werkzeug für die nächste auf einer Seite platzierte Anmerkung, unabhängig davon, ob AnnotationEditing True oder False ist: vatNone (Standard), vatNote, vatFreeText, vatHighlight, vatUnderline, vatStrikeOut, vatLine, vatArrow, vatSquare, vatCircle, vatInk oder vatStamp.
AnnotationAuthor: string	Autor der Anmerkungen und Antworten, die der Benutzer hinzufügt.
AnnotationColor: TAlphaColor	Farbe neuer Anmerkungen. TAlphaColorRec.Null (Standard) verwendet die übliche Farbe jedes Werkzeugs.
AnnotationStampName: string	Name des von vatStamp platzierten Stempels. Standard Approved.
ShowAnnotationPopups: Boolean	Öffnet ein Popup, wenn eine Anmerkung mit Inhalt oder Antworten angetippt oder angeklickt wird. Standard True.

Eigenschaft	Beschreibung
OnAnnotationClick(Sender; AAnnotation: TsgcPDFAnnotation; var AHandled: Boolean)	Eine Anmerkung mit Inhalt oder Antworten wurde angetippt oder angeklickt. Setzen Sie AHandled auf True, um das Popup zu überspringen.
OnAnnotationSelect(Sender; AAnnotation: TsgcPDFAnnotation)	Die ausgewählte Anmerkung hat sich geändert. AAnnotation ist nil, wenn die Auswahl aufgehoben wurde.
OnAnnotationAdd(Sender; AAnnotation: TsgcPDFAnnotation)	Der Benutzer hat eine Anmerkung mit einem Werkzeug oder eine Antwort im Popup hinzugefügt.
OnAnnotationChange(Sender; AAnnotation: TsgcPDFAnnotation)	Der Benutzer hat eine Anmerkung verschoben, in der Größe geändert oder bearbeitet.
OnAnnotationDelete(Sender; AAnnotation: TsgcPDFAnnotation; var AAllow: Boolean)	Eine Anmerkung wird mit ihren Antworten gelöscht. Setzen Sie AAllow auf False, um sie zu behalten.

Öffentliche Methoden

LoadFromFile, LoadFromStream, Close, GotoPage, NextPage, PrevPage, FirstPage, LastPage, ZoomIn, ZoomOut, ClearCache, SetScrollPosition, GetPageRect, DeviceToPage, PageToDevice, PageRotation und CachedPageCount. Ebenen (optionale Inhalte): GetLayers, SetLayerVisible und LayerVisible, wie in TsgcPDFViewerControl. Nur lesbar: PageCount, ScrollX, ScrollY, ContentWidth, ContentHeight und FileName.
Anmerkungen: AnnotationAt(X, Y: Single), SelectedAnnotation (lesen und schreiben), SelectAnnotation, DeleteSelectedAnnotation (gibt True zurück, wenn die Anmerkung gelöscht wurde), ShowAnnotationPopup, CloseAnnotationPopup, GotoAnnotation und AnnotationsChanged, das Sie nach dem Ändern von Document.Annotations im Code aufrufen. Sie funktionieren wie in TsgcPDFViewerControl: DeleteSelectedAnnotation funktioniert nur, solange AnnotationEditing True ist, und GotoAnnotation scrollt die Anmerkung in den sichtbaren Bereich und wählt sie, solange AnnotationEditing True ist, auch aus.

Touch, Maus und Tastatur

- Ziehen Sie mit dem Finger oder der Maus, um zu scrollen und zu schwenken.
- Kneifen zum Zoomen (das Steuerelement aktiviert die interaktive Zoom-Geste).
- Das Mausrad scrollt, Umschalt + Mausrad scrollt seitwärts, Strg + Mausrad zoomt.
- Bild nach oben, Bild nach unten, Pos1, Ende und die Pfeiltasten navigieren.
- Solange AnnotationEditing False ist, tippen Sie auf einen Link, um ihm zu folgen, und auf eine Anmerkung mit Inhalt oder Antworten, um ihr Popup zu öffnen.
- Solange AnnotationEditing True ist, wählt ein Tippen eine Anmerkung aus, und ein Tippen auf leeren Raum hebt die Auswahl auf. Ein Doppelklick öffnet das Popup. Ziehen auf der ausgewählten Anmerkung verschiebt sie, Ziehen an einem ihrer Anfasser ändert ihre Größe, und Ziehen an anderer Stelle verschiebt den Ausschnitt. Entf löscht die ausgewählte Anmerkung, und die Pfeiltasten verschieben sie um 1 Punkt oder mit Umschalt um 10 Punkt.
- Esc während eines Werkzeug-, Verschiebe- oder Größenänderungsziehens bricht nur dieses Ziehen ab. Andernfalls schließt es das Anmerkungs-Popup, hebt die Auswahl auf und bricht das Anmerkungswerkzeug ab.

Beispiel

```
constructor TMainForm.CreateViewer(AOwner: TComponent);
begin
  CreateNew(AOwner);
  FViewer := TsgcPDFViewerFMX.Create(Self);
  FViewer.Parent := Self;
  FViewer.Align := TAlignLayout.Client;
  FViewer.ZoomMode := fzmFitWidth;
  FViewer.BackgroundColor := TAlphaColors.Lightgray;
  FViewer.OnPageChange := OnPageChangeEvent;
  // on mobile, open a file from the application documents folder
```

```
  FViewer.LoadFromFile('sample.pdf');
end;

procedure TMainForm.OnPageChangeEvent(Sender: TObject);
begin
  Caption := Format('Page %d of %d', [FViewer.PageIndex + 1,
    FViewer.PageCount]);
end;
```

Anmerkungen

Der FMX-Viewer bietet dieselbe Anmerkungsunterstützung wie TsgcPDFViewerControl, mit denselben Werkzeugen und Ereignissen. Das Antippen oder Anklicken einer Anmerkung mit Inhalt oder Antworten öffnet ein Popup mit Autor, Datum, Inhalt und Antworten. Solange AnnotationEditing True ist, kann der Popup-Text bearbeitet werden, und sein Antwortfeld fügt eine von AnnotationAuthor verfasste Antwort hinzu.

- Solange AnnotationEditing True ist, wählt ein Tippen oder Klicken eine Anmerkung aus, und ein Doppelklick öffnet ihr Popup. Ziehen auf der ausgewählten Anmerkung verschiebt sie, ihre Anfasser ändern die Größe, und Entf löscht sie mit ihren Antworten. Die Pfeiltasten verschieben die ausgewählte Anmerkung um 1 Punkt oder mit Umschalt um 10 Punkt. Jede Änderung löst OnAnnotationChange aus.
- Esc während eines Werkzeug-, Verschiebe- oder Größenänderungsziehens bricht nur dieses Ziehen ab. Andernfalls schließt es das Popup, hebt die Auswahl auf und bricht das aktuelle Werkzeug ab.
- AnnotationTool platziert eine Anmerkung mit einem Tippen oder Ziehen und kehrt dann zu vatNone zurück. Solange AnnotationEditing True ist, wird die neue Anmerkung ausgewählt. Eine neue Notiz öffnet ihr Popup, wenn ShowAnnotationPopups True ist, damit ihr Text eingegeben werden kann. Ein neuer Freitext öffnet einen Inline-Editor. Strg+Eingabe oder ein Tippen außerhalb des Editors fügt die Anmerkung mit dem eingegebenen Text hinzu. Esc oder ein leerer Text verwirft sie.
- Der FMX-Viewer hat keine Textauswahl, daher markieren vatHighlight, vatUnderline und vatStrikeOut den Text innerhalb des aufgezogenen Rechtecks, ein Viereck pro Zeile. Enthält das Rechteck keinen Text, wird nichts hinzugefügt, und das Werkzeug bleibt aktiv.
- Positionen sind in Steuerelementkoordinaten (Single): AnnotationAt(X, Y) und PageToDevice(APageIndex, APDFX, APDFY): TPointF.

Das Speichern bleibt Aufgabe der Anwendung, wie im VCL-Viewer: Rufen Sie `Document.SaveIncremental` oder `Document.SaveToFile` auf, wenn `Document.Annotations.Modified` True ist. Nach dem Speichern setzt `Document.Annotations.ResetModified` dieses Flag zurück, und das nächste Speichern schreibt weiterhin jede seit dem Laden des Dokuments vorgenommene Änderung. Siehe Anmerkungen. Um die Anmerkungen als Kommentarliste neben dem Viewer anzuzeigen, verknüpfen Sie eine TsgcPDFCommentsViewFMX damit.

Beispiel: Anmerkungen

```
procedure TMainForm.SetupAnnotations;
begin
  FViewer.AnnotationEditing := True;
  FViewer.AnnotationAuthor := 'Reviewer';
  // TAlphaColorRec.Null (the default) uses the usual colour of each tool
  FViewer.AnnotationColor := TAlphaColorRec.Red;
  FViewer.OnAnnotationAdd := OnAnnotationAddEvent;
  FViewer.OnAnnotationChange := OnAnnotationChangeEvent;
  FViewer.OnAnnotationDelete := OnAnnotationDeleteEvent;
end;

procedure TMainForm.HighlightButtonClick(Sender: TObject);
begin
  // drag a rectangle over the text to highlight it
  FViewer.AnnotationTool := vatHighlight;
end;

procedure TMainForm.SaveButtonClick(Sender: TObject);
begin
  if FViewer.Document.Annotations.Modified then
    FViewer.Document.SaveIncremental(TPath.Combine(TPath.GetDocumentsPath,
      'reviewed.pdf'));
end;
```

```
procedure TMainForm.OnAnnotationAddEvent(Sender: TObject;
  AAnnotation: TsgcPDFAnnotation);
begin
  Caption := Format('%s added on page %d', [AAnnotation.ClassName,
    AAnnotation.PageIndex + 1]);
end;

procedure TMainForm.OnAnnotationChangeEvent(Sender: TObject;
  AAnnotation: TsgcPDFAnnotation);
begin
  Caption := 'Changed: ' + AAnnotation.Contents;
end;

procedure TMainForm.OnAnnotationDeleteEvent(Sender: TObject;
  AAnnotation: TsgcPDFAnnotation; var AAllow: Boolean);
begin
  // only the annotations of this user can be deleted
  AAllow := AAnnotation.Author = FViewer.AnnotationAuthor;
end;
```

Rendern in eine FMX-Bitmap

TsgcPDFRendererFMX (Unit sgcPDF_Renderer_FMX) rendert eine Seite in ein FMX-TBitmap, zum Beispiel für eine benutzerdefinierte Vorschau oder um ein Seitenbild zu teilen. Text in Schriftarten, die nicht eingebettet und nicht als TrueType-Dateien verfügbar sind, wird mit dem FMX-Textlayout der Plattform gezeichnet.

```
procedure RenderPageToFMXBitmap(ADocument: TsgcPDFDocument;
  APageIndex: Integer; ABitmap: TBitmap);
var
  oRenderer: TsgcPDFRendererFMX;
begin
  oRenderer := TsgcPDFRendererFMX.Create;
  try
    // 800 x 1131 pixels, the bitmap is resized to the page raster
    oRenderer.RenderPageToBitmap(ADocument.Parser,
      ADocument.Pages[APageIndex].PageDict, 800, 1131, ABitmap);
  finally
    oRenderer.Free;
  end;
end;
```

Textauswahl, Suche und Formularausfüllung sind nur im VCL-Viewer verfügbar.

Siehe auch

- TsgcPDFViewerControl
- TsgcPDFCommentsViewFMX
- macOS, iOS und Android
- Renderer-Architektur
- Anmerkungen

TsgcPDFCommentsViewFMX

TsgcPDFCommentsViewFMX (Unit sgcPDF_ViewerFMX) ist die FireMonkey-Version von TsgcPDFCommentsView. Es ist eine TTreeView, die die Kommentare des Dokuments eines TsgcPDFViewerFMX auflistet. Jede Anmerkung wird aufgelistet, außer Formularfelder, Links und Popups. Es benötigt Delphi XE5 oder neuer und wird von den FMX-Paketen auf der Palettenseite **sgcPDF** installiert.

Element	Beschreibung
Viewer: TsgcPDFViewerFMX	Der zu verfolgende Viewer. Die Liste wird neu aufgebaut, wenn der Viewer ein Dokument lädt oder schließt und wenn sich seine Anmerkungen ändern.
GroupByPage: Boolean	Listet die Kommentare unter je einem Eintrag pro Seite mit dem Text Page N (count) auf. Bei False bilden die Kommentare eine flache Liste in Seitenreihenfolge. Standard True.
ShowReplies: Boolean	Zeigt die Antworten eines Kommentars als dessen untergeordnete Einträge. Bei False werden nur die Kommentare der obersten Ebene aufgelistet. Standard True.
RebuildComments	Lädt die Liste aus dem Dokument des Viewers neu. Die Liste folgt dem Viewer bereits, und nach dem Ändern von Document.Annotations im Code baut die Methode AnnotationsChanged des Viewers sie ebenfalls neu auf.
SelectedAnnotation: TsgcPDFAnnotation	Nur lesbar. Die Anmerkung des ausgewählten Eintrags, nil, wenn kein Eintrag oder ein Seiteneintrag ausgewählt ist.

Jeder Eintrag lautet `Author, date: contents`. Der Inhalt wird in einer Zeile angezeigt, und lange Texte werden gekürzt. Ist der Inhalt leer, wird stattdessen der Typ der Anmerkung angezeigt, etwa Highlight. Eine Anmerkung ohne Autor zeigt (no author), und das Datum entfällt, wenn die Anmerkung keines hat.

- Die Auswahl eines Eintrags scrollt den Viewer mit GotoAnnotation zur Anmerkung. Solange AnnotationEditing des Viewers True ist, wird die Anmerkung auch im Viewer ausgewählt.
- Ein Doppelklick öffnet das Popup der Anmerkung.
- Die Entf-Taste löscht die ausgewählte Anmerkung und ihre Antworten, solange AnnotationEditing des Viewers True ist. OnAnnotationDelete des Viewers kann dies verweigern.
- Wählt der Benutzer eine Anmerkung im Viewer aus, wird ihr Eintrag in der Liste ausgewählt.

Die übrigen Eigenschaften und Ereignisse, etwa Align, Width und OnChange, sind die der FMX-TTreeView. Die Einträge werden aus dem Dokument erstellt und nicht im Formular gespeichert.

Beispiel: Kommentarbereich

```
procedure TMainForm.CreateCommentsPanel;
begin
  FComments := TsgcPDFCommentsViewFMX.Create(Self);
  FComments.Parent := Self;
  FComments.Align := TAlignLayout.Right;
  FComments.Width := 280;
  FComments.GroupByPage := True;
  FComments.ShowReplies := True;
  FComments.OnChange := OnCommentChangeEvent;
  // from now on the list follows the document, the annotations and the
  // selection of the viewer
  FComments.Viewer := FViewer;
  // a selected comment is also selected in the viewer, Delete removes it
  FViewer.AnnotationEditing := True;
end;

procedure TMainForm.OnCommentChangeEvent(Sender: TObject);
var
```

```
  oAnnot: TsgcPDFAnnotation;
begin
  // nil for a page group item
  oAnnot := FComments.SelectedAnnotation;
  if oAnnot <> nil then
    Caption := Format('%s, page %d', [oAnnot.Author, oAnnot.PageIndex + 1]);
end;
```

Siehe auch

- TsgcPDFViewerFMX
- TsgcPDFCommentsView
- Anmerkungen

OpenType-Schriftarten

`TsgcPDFDocument.AddTrueTypeFont` (eine installierte Schriftart) und `AddTrueTypeFontFromFile` (eine .ttf-, .otf-Datei oder die erste Schriftart einer .ttc-Datei) akzeptieren beide Varianten von OpenType-Schriftarten:

Schriftumrisse	Eingebettet als
TrueType (glyf-Tabelle, .ttf und die meisten .otf-Dateien)	Type0-Schriftart mit einem CIDFontType2-Nachfolger und einem FontFile2-Subset-Programm.
PostScript / CFF (CFF-Tabelle, .otf-Dateien, die mit OTTO beginnen)	Type0-Schriftart mit einem CIDFontType0-Nachfolger und einem FontFile3-Subset-Programm des Subtyps CIDFontType0C.

In beiden Fällen werden nur die im Dokument verwendeten Glyphen eingebettet, eine ToUnicode-CMap wird geschrieben, damit der Text durchsucht und kopiert werden kann, und die Glyphenbreiten werden in /W geschrieben. `TsgcTrueTypeFont.IsCFF` gibt an, welche Variante eine geladene Schriftart hat. Text wird mit `TsgcPDFPage.DrawTextTT` oder `DrawTextTTColor` gezeichnet, die auch die in Komplexe Schriftsysteme und Shaping beschriebenen OpenType-Layoutfunktionen anwenden.

Beispiel

```
procedure CreateOpenTypeCFFPDF(const AOTFFile, AFileName: string);
var
  oPDF: TsgcPDFDocument;
  oPage: TsgcPDFPage;
  vFont: Integer;
begin
  oPDF := TsgcPDFDocument.Create;
  try
    oPage := oPDF.AddPage(595, 842);
    // an .otf font with PostScript (CFF) outlines is embedded as a
    // CIDFontType0 font with a subset FontFile3 /CIDFontType0C program
    vFont := oPDF.AddTrueTypeFontFromFile(AOTFFile);
    oPage.DrawTextTT('OpenType CFF text, subset and embedded', 50, 780,
      vFont, 16);
    oPDF.SaveToFile(AFileName);
  finally
    oPDF.Free;
  end;
end;
```

AddTrueTypeFontFromFile ist der Weg, um Schriftarten auf Servern, unter Linux und auf mobilen Plattformen zu verwenden, wo die Schriftart möglicherweise nicht installiert ist. `FindTrueTypeFont(AFamilyName, ABold, AItalic)` gibt den Index einer bereits hinzugefügten Schriftart zurück, oder -1.

Siehe auch

- Komplexe Schriftsysteme und Shaping
- Chinesischer, japanischer und koreanischer Text
- Text und Schriftarten

Komplexe Schriftsysteme und Shaping

Text, der mit einer eingebetteten TrueType- oder OpenType-Schriftart gezeichnet wird (`DrawTextTT`, `DrawTextTTColor`, TsgcPDFCanvas und TsgcPDFHTMLRenderer mit TrueType-Schriftarten sowie Formularfeld-Darstellungen), durchläuft den OpenType-Shaper von sgcPDF (Unit sgcPDF_Shaping, Klasse TsgcPDFShaper). Er ist in reinem Pascal geschrieben und funktioniert auf jeder Plattform. Sie übergeben den Text in logischer Reihenfolge, so wie er eingegeben wird, und der Shaper erzeugt die Glyphen in visueller Reihenfolge:

- **Arabisch**: Verbindungsformen (isol, init, medi, fina), erforderliche Ligaturen (rlig) wie Lam-Alef, und Markenpositionierung.
- **Hebräisch** und anderer Text von rechts nach links, mit gespiegelten Zeichen wie Klammern.
- **Bidirektionaler Text**: Der bidirektionale Unicode-Algorithmus (UAX #9) ordnet gemischte Läufe von links nach rechts und von rechts nach links, einschließlich Zahlen. Die Absatzrichtung ergibt sich aus dem ersten starken Zeichen.
- **Ligaturen und kontextabhängige Formen**: ccmp, locl, liga, clig und calt aus der GSUB-Tabelle.
- **Unterschneidung und Markenplatzierung**: kern, mark, mkmk und curs aus der GPOS-Tabelle, oder die veraltete kern-Tabelle, wenn die Schriftart kein GPOS-Kerning hat.

Enthält der Text Läufe von rechts nach links, wird der logische Text auch als /ActualText geschrieben, sodass Kopieren und Einfügen sowie die Textextraktion den Text in der eingegebenen Reihenfolge zurückgeben.

Beispiel: Arabisch, Hebräisch und Unterschneidung

```
procedure CreateMultilingualPDF(const AFontFile, AFileName: string);
var
  oPDF: TsgcPDFDocument;
  oPage: TsgcPDFPage;
  vFont: Integer;
begin
  oPDF := TsgcPDFDocument.Create;
  try
    oPage := oPDF.AddPage(595, 842);
    // a TrueType or OpenType font file; the used glyphs are embedded
    vFont := oPDF.AddTrueTypeFontFromFile(AFontFile);
    // Latin with kerning and ligatures from the GPOS / GSUB tables
    oPage.DrawTextTT('Office affinity, AVATAR', 50, 780, vFont, 18);
    // Arabic: joining forms and right to left order are applied
    oPage.DrawTextTT(WideString(#$0645#$0631#$062D#$0628#$0627), 50, 740,
      vFont, 18);
    // Hebrew mixed with numbers (Unicode bidirectional algorithm)
    oPage.DrawTextTT(WideString(#$05E9#$05DC#$05D5#$05DD) + ' 2026', 50, 700,
      vFont, 18);
    oPDF.SaveToFile(AFileName);
  finally
    oPDF.Free;
  end;
end;
```

Direkte Verwendung des Shapers

`TsgcTrueTypeFont.ShapeText(const AText: WideString; ABaseLevel: Integer = -1): TsgcPDFShapedGlyphs` gibt die positionierten Glyphen (GlyphID, Cluster, Text, XAdvance, YAdvance, XOffset, YOffset und die Bidi-Ebene Level) in visueller Reihenfolge zurück, mit Vorschüben in Schriftarteinheiten. ABaseLevel ist 0 für links nach rechts, 1 für rechts nach links und -1, um es zu erkennen. `EncodeShapedText(AText, AFontSize)` gibt die Content-Stream-Operatoren für einen geformten Text zurück. Die Unit sgcPDF_Shaping stellt außerdem die Bidi-Hilfsfunktionen `sgcPDFBidiVisual`, `sgcPDFBidiLevels` und `sgcPDFBidiReorder` bereit.

```
procedure ShowShapedGlyphs(const AText: WideString);
var
  oFont: TsgcTrueTypeFont;
  vGlyphs: TsgcPDFShapedGlyphs;
  i: Integer;
```

```
begin
  oFont := TsgcTrueTypeFont.Create;
  try
    oFont.LoadFromFile('C:\Windows\Fonts\arial.ttf');
    // -1: the paragraph direction comes from the first strong character
    vGlyphs := oFont.ShapeText(AText, -1);
    for i := 0 to Length(vGlyphs) - 1 do
      WriteLn(Format('glyph %d  cluster %d  advance %d  level %d',
        [vGlyphs[i].GlyphID, vGlyphs[i].Cluster, vGlyphs[i].XAdvance,
        vGlyphs[i].Level]));
  finally
    oFont.Free;
  end;
end;
```

Formularfelder

Formularfeldwerte mit Zeichen außerhalb der Standardschriftkodierung (Kyrillisch, Griechisch, CJK, Arabisch, Hebräisch) erhalten Darstellungen, die mit einer eingebetteten TrueType-Schriftart gezeichnet und auf dieselbe Weise geformt werden. Setzen Sie `TsgcPDFAcroForm.AppearanceFontFile` oder `AppearanceFontName`, um die Schriftart zu wählen. Sind beide leer, wird die erste installierte Schriftart verwendet, die die Zeichen abdeckt (Arial Unicode MS, Segoe UI, Arial, Yu Gothic, MS Gothic, Microsoft YaHei, Malgun Gothic, Noto Sans).

Einschränkungen

- Schriftsysteme, die eine dedizierte Shaping-Engine benötigen, wie indische Schriften (Devanagari, Bengalisch, Tamil) und südostasiatische Schriften (Thai, Khmer), werden nur mit den generischen Funktionen gezeichnet, ohne Silbenumordnung.
- Explizite Bidi-Einbettungs- und Überschreibungszeichen (LRE, RLE, LRO, RLO, Isolates) werden ignoriert.

Siehe auch

- OpenType-Schriftarten
- Chinesischer, japanischer und koreanischer Text
- Formulare

Chinesischer, japanischer und koreanischer Text

Um chinesischen, japanischen oder koreanischen Text zu schreiben, fügen Sie eine Schriftart hinzu, die die Zeichen enthält, mit `AddTrueTypeFont` oder `AddTrueTypeFontFromFile`, und zeichnen Sie mit `DrawTextTT`. Die Schriftart wird als Subset eingebettet (nur die verwendeten Glyphen), sodass die Ausgabe auch bei großen CJK-Schriftarten klein bleibt und auf jedem Computer gleich angezeigt wird. TrueType-Sammlungen (.ttc) werden akzeptiert: Die erste Schriftart der Sammlung wird verwendet.

```
procedure CreateJapanesePDF(const AFontFile, AFileName: string);
var
  oPDF: TsgcPDFDocument;
  oPage: TsgcPDFPage;
  vFont: Integer;
begin
  oPDF := TsgcPDFDocument.Create;
  try
    oPage := oPDF.AddPage(595, 842);
    // for example C:\Windows\Fonts\msgothic.ttc (the first face is used)
    vFont := oPDF.AddTrueTypeFontFromFile(AFontFile);
    oPage.DrawTextTT(WideString(#$65E5#$672C#$8A9E#$306E#$30C6#$30AD#$30B9#$30C8),
      50, 780, vFont, 20);
    oPDF.SaveToFile(AFileName);
  finally
    oPDF.Free;
  end;
end;
```

Typische Windows-Schriftarten: MS Gothic, Yu Gothic und Meiryo (Japanisch), SimSun und Microsoft YaHei (vereinfachtes Chinesisch), MingLiU und Microsoft JhengHei (traditionelles Chinesisch), Batang, Gulim und Malgun Gothic (Koreanisch). Verwenden Sie unter Linux zum Beispiel die Schriftarten Noto Sans CJK oder WenQuanYi mit AddTrueTypeFontFromFile.

Lesen und Rendern von CJK-Dokumenten

Die Textextraktion und die Renderer unterstützen CJK-Dokumente, die mit anderen Werkzeugen erstellt wurden: zusammengesetzte Schriftarten mit Identity-H- und Identity-V-Kodierungen und den vordefinierten CJK-CMaps, eingebettete CID-Schriftarten (TrueType und CFF) sowie vertikale Schreibrichtung. Dokumente, die CJK-Schriftarten verwenden, ohne sie einzubetten, werden mit einer installierten Schriftart des Systems gerendert.

TsgcPDFCJKFontManager

Die Unit sgcPDF_Fonts_CJK (nur Windows) enthält die älteren Low-Level-Klassen TsgcPDFCIDFont und TsgcPDFCJKFontManager sowie die Hilfsfunktionen `sgcPDFIsCJKCodePoint` und `TsgcPDFCJKFontManager.ContainsCJK`. Diese Klassen sind nicht mit TsgcPDFDocument verbunden. Verwenden Sie für neuen Code AddTrueTypeFont und DrawTextTT.

Siehe auch

- OpenType-Schriftarten
- Komplexe Schriftsysteme und Shaping

Textextraktion: Zeichenpositionen

Neben reinem Text und Fragmenten gibt **TsgcPDFTextExtractor** (Unit sgcPDF_TextExtract) jedes Zeichen mit seiner Position zurück, gruppiert in Wörtern und Zeilen in Lesereihenfolge. Dies verwendet der VCL-Viewer für die Textauswahl und die Hervorhebung von Suchtreffern, und Sie können es für die Textsuche mit Koordinaten, die Datenextraktion aus festen Layouts oder die Schwärzung gefundenen Textes verwenden.

API für Zeichen, Wörter und Zeilen

Methode	Beschreibung
GetCharCount, GetChar(AIndex): TsgcPDFTextChar	Zeichen in der Lesereihenfolge von GetText. TsgcPDFTextChar besitzt das Glyphen-Viereck (X1, Y1 bis X4, Y4, entlang der Textrichtung), den Begrenzungsrahmen (Left, Bottom, Right, Top), den Ursprung (OriginX, OriginY), FontSize, LineIndex, WordIndex (-1 für Leerraum) und Synthetic (ein vom Extraktor zwischen zwei Textläufen eingefügtes Leerzeichen).
GetWordCount, GetWord(AIndex): TsgcPDFTextWord	Wörter als Zeichenbereich (FirstChar, CharCount), mit LineIndex und Begrenzungsrahmen.
GetLineCount, GetLine(AIndex): TsgcPDFTextLine	Zeilen als Zeichenbereich mit ihrem Begrenzungsrahmen.
GetCharsText: WideString	Die Zeichen, verbunden mit CRLF zwischen den Zeilen. Derselbe Text wie GetText.
CharAt(AX, AY: Double; ATolerance: Double = 0): Integer	Index des Zeichens an einem Punkt des Benutzerraums, oder -1. ATolerance erweitert die Zeichenrahmen.
IncludeAnnotations: Boolean	Extrahiert auch den Text, der von sichtbaren Anmerkungs-Darstellungsstreams gezeigt wird (Formularfeldwerte, Freitext und Stempel). Standard False.

`sgcPDFCreatePageTextExtractor(AParser, APageIndex)` erstellt einen Extraktor für eine Seite und führt Extract aus (Sie geben ihn frei, nil, wenn die Seite nicht existiert). Alle Positionen liegen im PDF-Benutzerraum: Punkte, Ursprung in der unteren linken Ecke.

Beispiel

```
procedure ListCharacterPositions(const AFileName: string);
var
  oPDF: TsgcPDFDocument;
  oText: TsgcPDFTextExtractor;
  vChar: TsgcPDFTextChar;
  vWord: TsgcPDFTextWord;
  i: Integer;
begin
  oPDF := TsgcPDFDocument.Create;
  try
    oPDF.LoadFromFile(AFileName);
    oText := TsgcPDFTextExtractor.Create(oPDF.Parser, oPDF.Pages[0].PageDict);
    try
      // also read the text shown by annotation appearance streams
      oText.IncludeAnnotations := True;
      oText.Extract;
```

```
      for i := 0 to oText.GetWordCount - 1 do
      begin
        vWord := oText.GetWord(i);
        WriteLn(Format('word %d: line %d, box %.1f %.1f %.1f %.1f',
          [i, vWord.LineIndex, vWord.Left, vWord.Bottom, vWord.Right,
          vWord.Top]));
      end;
      if oText.GetCharCount > 0 then
      begin
        vChar := oText.GetChar(0);
        WriteLn(Format('first char at %.1f, %.1f size %.1f',
          [vChar.OriginX, vChar.OriginY, vChar.FontSize]));
        // hit test: the character under a point of the page (user space)
        WriteLn('char at point: ', oText.CharAt(vChar.OriginX + 1,
          vChar.OriginY + 2, 1));
      end;
    finally
      oText.Free;
    end;
  finally
    oPDF.Free;
  end;
end;
```

Verbesserte Extraktion

- Text innerhalb von Form-XObjects wird extrahiert, wobei die Formularmatrix auf die Positionen angewendet wird.
- /ActualText von markiertem Inhalt ersetzt die Glyphen, die es abdeckt, sodass Ligaturen, geformtes Arabisch und Trennzeichen als der ursprüngliche Text extrahiert werden.
- Schriftarten ohne ToUnicode-CMap werden über ihre Kodierung, /Differences und Glyphennamen zugeordnet.

Siehe auch

- TsgcPDFTextExtractor
- Textextraktion
- TsgcPDFViewerControl

Grenzwerte für nicht vertrauenswürdige Dateien

sgcPDF wird häufig verwendet, um Dateien zu öffnen, die von außen kommen: Uploads, E-Mail-Anhänge, gescannte Dokumente. Jeder Parser und Decoder prüft seine Eingabe und löst bei fehlerhaften Daten eine Ausnahme aus, statt außerhalb der Grenzen zu lesen. Zuweisungen werden durch diese globalen Variablen begrenzt, die Sie vor dem Laden von Dokumenten verringern (oder erhöhen) können:

Variable	Unit	Standard	Grenzwert
sgcPDFMaxDecodedSize: Int64	sgcPDF_Filters	268435456 (256 MB)	Größte dekodierte Größe eines Streams (Flate, LZW, RunLength, ASCII85, ASCIIHex, CCITT, JBIG2). Schützt vor Dekompressionsbomben.
sgcPDFJPEGMaxPixels: Int64	sgcPDF_JPEG	67108864	Größter JPEG-Frame (Breite x Höhe).
sgcPDFJPEGMaxMemory: Int64	sgcPDF_JPEG	1073741824 (1 GB)	Arbeitsspeicher des JPEG-Decoders für ein Bild.
sgcPDFJPXMaxPixels: Int64	sgcPDF_JPX	67108864	Größtes JPEG-2000-Bild (Breite x Höhe).
CS_CANVAS_MAX_RASTER (constant)	sgcPDF_Renderer_Canvas	67108864	Größte von den Renderern erzeugte Rastergrafik, in Pixeln.

```
procedure ConfigureLimits;
begin
  // largest decoded stream (default 256 MB); larger streams raise
  sgcPDFMaxDecodedSize := 64 * 1024 * 1024;
end;
```

Weitere Schutzmechanismen sind eingebaut: Rekursionsgrenzen für verschachtelte Form-XObjects, Muster, Type-3-Glyphen, Seitenbäume und Gliederungen, Zykluserkennung bei Objektverweisen sowie begrenzte Caches in den Viewern. Ein beschädigtes Bild wird übersprungen oder teilweise gezeichnet, und der Rest der Seite wird weiterhin gerendert.
Diese Variablen gelten global für den Prozess. Setzen Sie sie einmal beim Start, nicht während andere Threads Dokumente laden.

Siehe auch

- Fehlerbehandlung
- Bild-Decoder

Bild-Decoder

sgcPDF enthält reine Pascal-Decoder für jede in PDF-Dateien verwendete Bildkompression. Die Renderer, die Viewer, TsgcPDFImageExtractor und der Optimizer verwenden sie, und Sie können sie direkt aufrufen. Sie laufen auf jeder Plattform und benötigen keine DLL.

Format	Unit und Funktion	Unterstützt
JPEG (DCTDecode)	sgcPDF_JPEG: sgcPDFDecodeJPEG, TsgcPDFJPEGDecoder	Baseline und progressives Huffman, 8 Bit, 1, 3 oder 4 Komponenten, beliebige Sampling-Faktoren, Restart-Marker, JFIF- und Adobe-Transformationen (YCbCr, YCCK, CMYK). Arithmetische Kodierung, verlustfreies und 12-Bit-JPEG lösen EsgcPDFJPEGError aus.
JPEG 2000 (JPXDecode)	sgcPDF_JPX: sgcPDFDecodeJPX	JP2-Dateien und rohe Codestreams, Tiles, alle Progressionsreihenfolgen, reversible 5/3- und irreversible 9/7-Wavelets, Komponenten-Subsampling, 1 bis 16 Bit, Paletten, Alphakanäle, sYCC.
CCITT Group 3 und Group 4 (CCITTFaxDecode)	sgcPDF_CCITT: sgcPDFCCITTFaxDecode, sgcPDFCCITTFaxDecodeParms	Group 3 eindimensional (MH), Group 3 zweidimensional (MR) und Group 4 (MMR), EndOfLine, EncodedByteAlign, EndOfBlock, BlackIs1.
JBIG2 (JBIG2Decode)	sgcPDF_JBIG2: sgcPDFJBIG2Decode	Generische Regionen (arithmetisch und MMR), Symbolwörterbücher und Textregionen mit arithmetischer Kodierung, /JBIG2Globals. Halbton-, Muster-, Verfeinerungs- und Huffman-kodierte Symbol- und Textsegmente werden nicht unterstützt und lösen eine Ausnahme aus.

Signaturen

- `sgcPDFDecodeJPEG(const AData: TBytes; out AWidth, AHeight, AComponents: Integer): TBytes` und eine Überladung mit `AColorTransform: Integer` (der PDF-Wert /ColorTransform, -1, wenn nicht vorhanden). Gibt verschachtelte 8-Bit-Samples zurück.
- `sgcPDFDecodeJPX(const AData: TBytes; out AInfo: TsgcPDFJPXInfo; AKeep16: Boolean = False): TBytes`. AInfo liefert Width, Height, Components, ColorComponents, HasAlpha, BitsPerComponent, ColorSpace (sgcJPXColorGray, sgcJPXColorRGB, sgcJPXColorCMYK, sgcJPXColorICC) und das ICC-Profil.
- `sgcPDFCCITTFaxDecode(const AData: TBytes; AK, AColumns, ARows: Integer; AEndOfLine, AEncodedByteAlign, AEndOfBlock, ABlackIs1: Boolean; ADamagedRowsBeforeError: Integer = 0): TBytes`. AK < 0 ist Group 4, 0 ist Group 3 MH, > 0 ist Group 3 MR. Gibt 1-Bit-Zeilen zurück, auf ein Byte aufgefüllt.
- `sgcPDFJBIG2Decode(const AData, AGlobals: TBytes; out AWidth, AHeight: Integer): TBytes`. Gibt 1-Bit-Zeilen gemäß der PDF-Konvention zurück (0 ist Schwarz).

Beispiel

```
procedure DecodeJPEGFile(const AFileName: string);
var
  vPixels: TBytes;
  vWidth, vHeight, vComponents: Integer;
begin
  // 1 (gray), 3 (RGB) or 4 (CMYK) bytes per pixel
  vPixels := sgcPDFDecodeJPEG(ReadFileBytes(AFileName), vWidth, vHeight,
    vComponents);
  WriteLn(Format('%d x %d, %d components', [vWidth, vHeight, vComponents]));
end;
```

Alle Decoder weisen fehlerhafte Daten mit einer Ausnahme zurück und begrenzen ihre Zuweisungen, siehe Grenzwerte für nicht vertrauenswürdige Dateien.

Siehe auch

- TsgcPDFImageExtractor
- TIFF-Import
- Unterstützte Rendering-Funktionen

TIFF-Import

TsgcPDFImage und TsgcPDFDocument.AddImage laden zusätzlich zu JPEG, PNG und BMP auch TIFF-Dateien. Dies erleichtert das Umwandeln gescannter Dokumente und Faxdateien in PDF.

Unterstützte TIFF-Dateien

- Little- und Big-Endian (II und MM), Strips und Tiles.
- Komprimierung: keine, PackBits, LZW, Deflate (mit horizontalem Prädiktor), CCITT Group 3 und Group 4, sowie JPEG.
- Bilevel-, Graustufen-, RGB-, Paletten- und CMYK-Bilder, 1 bis 16 Bit pro Sample (16 Bit werden auf 8 reduziert).
- Mehrseitige Dateien: Jede Seite (IFD) kann hinzugefügt werden.

Einzelstreifige CCITT- und JPEG-Seiten werden ohne erneute Kodierung als CCITTFaxDecode- und DCTDecode-Streams eingebettet, sodass eine gescannte Faxseite ihre ursprüngliche Größe und Qualität behält. Andere Seiten werden mit Flate komprimiert.

API

Element	Beschreibung
TsgcPDFDocument.AddImage(const AFileName: string; APageIndex: Integer): Integer	Fügt die Seite APageIndex (nullbasiert) einer mehrseitigen TIFF-Datei hinzu. Andere Formate akzeptieren nur Seite 0.
TsgcPDFImage.TIFFPageCount(const AData: TBytes): Integer	Klassenfunktion: Anzahl der Seiten einer TIFF-Datei.
TsgcPDFImage.LoadTIFF(const AData: TBytes; APageIndex: Integer = 0)	Lädt eine Seite in ein TsgcPDFImage (fügen Sie es dann mit TsgcPDFDocument.AddImageObject hinzu).
TsgcPDFImage.IsCCITT: Boolean	True, wenn die Seite als CCITT-Daten ohne erneute Kodierung eingebettet ist.

Beispiel: Mehrseitiges TIFF nach PDF

```
procedure TIFFToPDF(const ATIFFFile, APDFFile: string);
var
  oPDF: TsgcPDFDocument;
  oPage: TsgcPDFPage;
  vPages, vImage, i: Integer;
begin
  // number of pages (IFDs) of the TIFF file
  vPages := TsgcPDFImage.TIFFPageCount(ReadFileBytes(ATIFFFile));
  oPDF := TsgcPDFDocument.Create;
  try
    for i := 0 to vPages - 1 do
    begin
      oPage := oPDF.AddPage(595, 842);
      // APageIndex selects the TIFF page; CCITT G3/G4 and JPEG strips are
      // embedded without re-encoding
      vImage := oPDF.AddImage(ATIFFFile, i);
      oPage.DrawImageFromIndex(vImage, 50, 300, 495, 371);
    end;
    oPDF.SaveToFile(APDFFile);
  finally
```

```
    oPDF.Free;
  end;
end;
```

Siehe auch

- Bilder
- Bild-Decoder

TsgcPDFImageExtractor

TsgcPDFImageExtractor (Unit sgcPDF_ImageExtract) listet die Bilder eines PDFs auf und speichert sie als PNG-, JPEG- oder BMP-Dateien, oder gibt ihre Pixel zurück. Es findet Bild-XObjects, Inline-Bilder und Bilder innerhalb von Form-XObjects (und optional innerhalb von Anmerkungen), mit der Position, an der jedes Bild gezeichnet wird. Es befindet sich auf der sgcPDF-Palettenseite.

Eigenschaften

Eigenschaft	Beschreibung
Document: TsgcPDFDocument	Ein geladenes Dokument.
Parser: TsgcPDFParser	Ein expliziter Parser. Er hat Vorrang vor Document.
IncludeInline: Boolean	Listet Inline-Bilder auf (BI, ID, EI). Standard True.
IncludeAnnotations: Boolean	Listet Bilder auf, die von Anmerkungs-Darstellungsstreams gezeichnet werden. Standard False.
IncludeUnused: Boolean	Listet Bilder der Seitenressourcen auf, die der Inhalt nie zeichnet. Standard True.
UniqueOnly: Boolean	Listet jedes Bildobjekt einmal auf. UseCount gibt an, wie oft es gezeichnet wird. Standard False.
IncludeAlpha: Boolean	Fügt die Transparenz von /SMask oder /Mask als Alphakanal hinzu. Standard True.
MaxFormDepth: Integer	Maximale Verschachtelung von Form-XObjects. Standard 16.
FileNamePattern: string	Von ExtractAll verwendeter Dateiname, ohne Erweiterung: %p Seitennummer, %i Bildnummer, %n Bildnummer innerhalb der Seite, %o Objektnummer, %r Ressourcenname.
Count, Items[AIndex]: TsgcPDFImageItem	Die gefundenen Bilder. Das Scannen erfolgt bedarfsgesteuert.
Errors: TStringList	Bilder, die ExtractAll nicht speichern konnte.

Methoden

Methode	Beschreibung
Scan, ScanPage(APageIndex), Clear	Listet die Bilder aller Seiten oder einer Seite auf.
SaveToFile(AIndex; const AFileName: string)	Wählt das Format anhand der Erweiterung: .png, .jpg, .jpeg, .bmp. Die Erweiterungen .jp2, .jpx, .j2k, .jb2, .bin und .raw speichern die Streamdaten wie gespeichert.
SaveAsPNG, SaveAsJPEG, SaveAsBMP, SaveToStream(AIndex; AStream; AFormat)	Speichert ein Bild. AFormat: pifAuto (JPEG-Bilder als JPEG, JPEG 2000 wie gespeichert, der Rest als PNG), pifPNG, pifJPEG, pifBMP oder pifRaw.

Methode	Beschreibung
ExtractAll(const AFolder: string; AFormat = pifAuto): Integer	Speichert jedes aufgelistete Bild und gibt die Anzahl der geschriebenen Dateien zurück.
GetPixels(AIndex; out AWidth, AHeight, AChannels: Integer): TBytes	Dekodierte 8-Bit-Pixel, von oben nach unten: 1 Gray, 2 Gray und Alpha, 3 RGB, 4 RGBA.
GetRawBytes, GetJPEGBytes, GetPNGBytes, GetBMPBytes, CanSaveAsJPEG	Bilddaten im Speicher. JPEG-Ausgabe ist für DCTDecode-Bilder verfügbar, die ohne erneute Komprimierung gespeichert werden.

TsgcPDFImageItem beschreibt ein Bild: PageIndex, ObjectNumber, Name, Source (pisXObject oder pisInline), Width, Height, BitsPerComponent, ColorSpace, Filters, Matrix, Rect (der gezeichnete Bereich in Punkten), Placed, InAnnotation, HasSMask, HasMask, IsImageMask, UseCount und Stream.

Beispiel: Bilder auflisten und speichern

```
procedure ExtractImages(const APDFFile, AFolder: string);
var
  oPDF: TsgcPDFDocument;
  oExtractor: TsgcPDFImageExtractor;
  oItem: TsgcPDFImageItem;
  i: Integer;
begin
  oPDF := TsgcPDFDocument.Create;
  try
    oPDF.LoadFromFile(APDFFile);
    oExtractor := TsgcPDFImageExtractor.Create(nil);
    try
      oExtractor.Document := oPDF;
      oExtractor.UniqueOnly := True;
      for i := 0 to oExtractor.Count - 1 do
      begin
        oItem := oExtractor.Items[i];
        WriteLn(Format('page %d: %dx%d %s [%s] at %.0f,%.0f', [oItem.PageIndex +
          1, oItem.Width, oItem.Height, oItem.ColorSpace, oItem.Filters,
          oItem.Rect.Left, oItem.Rect.Bottom]));
      end;
      // one file per image: page number and image number in the name
      oExtractor.FileNamePattern := 'page%p_img%n';
      WriteLn('files written: ', oExtractor.ExtractAll(AFolder, pifPNG));
      // or a single image in the format given by the extension
      if oExtractor.Count > 0 then
        oExtractor.SaveToFile(0, IncludeTrailingPathDelimiter(AFolder) +
          'first.bmp');
    finally
      oExtractor.Free;
    end;
  finally
    oPDF.Free;
  end;
end;
```

Beispiel: Pixel

```
procedure ReadImagePixels(const APDFFile: string);
var
  oPDF: TsgcPDFDocument;
  oExtractor: TsgcPDFImageExtractor;
  vPixels: TBytes;
  vWidth, vHeight, vChannels: Integer;
```

```
begin
  oPDF := TsgcPDFDocument.Create;
  try
    oPDF.LoadFromFile(APDFFile);
    oExtractor := TsgcPDFImageExtractor.Create(nil);
    try
      oExtractor.Document := oPDF;
      oExtractor.ScanPage(0);
      if oExtractor.Count > 0 then
      begin
        // decoded samples, 8 bits per channel, top-down rows
        vPixels := oExtractor.GetPixels(0, vWidth, vHeight, vChannels);
        WriteLn(Format('%d x %d, %d channels, %d bytes', [vWidth, vHeight,
          vChannels, Length(vPixels)]));
      end;
    finally
      oExtractor.Free;
    end;
  finally
    oPDF.Free;
  end;
end;
```

Die Encoder sind auch als Funktionen verfügbar: `sgcPDFEncodePNG` und `sgcPDFEncodeBMP(const APixels: TBytes; AWidth, AHeight, AChannels: Integer): TBytes`.

Siehe auch

- Bild-Decoder
- Bilder

TsgcPDFCanvas

TsgcPDFCanvas (Unit sgcPDF_Canvas) zeichnet auf eine PDF-Seite mit einer an das VCL-TCanvas angelehnten API: Pen-, Brush- und Font-Objekte, MoveTo und LineTo, Rectangle, Ellipse, Arc, Pie, TextOut, TextRect und so weiter. Alles wird als Vektorgrafik und echter Text in den Seiteninhalt geschrieben. Es ist der einfachste Weg, vorhandenen TCanvas-Druckcode nach PDF zu portieren, und es ist plattformübergreifend (kein VCL, kein GDI).

Koordinaten

Der Ursprung des Canvas ist die **obere linke** Ecke der Seite, und Y wächst nach unten, wie bei einem TCanvas. Wählen Sie die Einheit im Konstruktor: `Create(APage: TsgcPDFPage; AUnit: TsgcPDFCanvasUnit = pcuPoints; ADPI: Double = 96)`, mit pcuPoints, pcuPixels (bei ADPI), pcuMillimeters oder pcuInches. Translate, Rotate, Scale, MultiplyTransform, SetTransform und ResetTransform ändern die Transformation.

Wesentliche Elemente

Element	Beschreibung
Pen	Color, Width (0 zeichnet die dünnste sichtbare Linie), Style (ppsSolid, ppsDash, ppsDot, ppsDashDot, ppsDashDotDot, ppsClear), Cap, Join, MiterLimit, GapFill und GapColor.
Brush	Color und Style (pbsSolid, pbsClear).
Font	Name, Size (Punkte), Style (pfsBold, pfsItalic, pfsUnderline, pfsStrikeOut) und Color.
Opacity: Double	Alpha für Füllung und Kontur, 0 bis 1.
TrueTypeFonts: Boolean	Andere Schriftarten als Arial/Helvetica, Times und Courier werden als TrueType eingebettet, wenn installiert. False bildet jede Schriftart auf die Standard-14-Schriftarten ab.
MoveTo, LineTo, Rectangle, FillRect, FrameRect, RoundRect, Ellipse, Arc, ArcTo, Pie, Chord, Polygon, Polyline, PolylineTo, PolyBezier, PolyBezierTo	Linien und Formen, mit den Parameterkonventionen von TCanvas.
BeginPath, EndPath, CloseFigure, FillPath, StrokePath, StrokeAndFillPath, ClipPath	Pfade.
IntersectClipRect, ExcludeClipRect, ResetClip, SaveState, RestoreState	Clipping und Zustand.
TextOut, TextOutEx, TextRect, TextWidth, TextHeight, TextAscent, TextDescent	Text, mit Ausrichtung, Zeilenumbruch, Zeichenvorschub und Drehung (TextOutEx).
DrawImage(X, Y, W, H; AImageIndex | AData: TBytes | AStream | AImage: TsgcPDFImage)	Bilder.
EndDraw	Schließt die offene Clip-Gruppe. Rufen Sie sie auf, wenn Sie das Zeichnen einer Seite abschließen.

Farben sind TsgcPDFCanvasColor-Werte im TColor-Layout ($00BBGGRR). Erzeugen Sie sie mit `sgcPDFCanvasRGB(R, G, B)`.

Beispiel

```
procedure DrawWithCanvas(const AFileName: string);
var
  oPDF: TsgcPDFDocument;
  oCanvas: TsgcPDFCanvas;
begin
  oPDF := TsgcPDFDocument.Create;
  try
    // millimeters, origin at the top left corner, Y grows downwards
    oCanvas := TsgcPDFCanvas.Create(oPDF.AddPage(595, 842), pcuMillimeters);
    try
      oCanvas.Pen.Color := sgcPDFCanvasRGB(0, 64, 128);
      oCanvas.Pen.Width := 0.5;
      oCanvas.Brush.Color := sgcPDFCanvasRGB(220, 235, 250);
      oCanvas.RoundRect(20, 20, 190, 60, 6, 6);
      oCanvas.Font.Name := 'Arial';
      oCanvas.Font.Size := 18;
      oCanvas.Font.Style := [pfsBold];
      oCanvas.TextRect(20, 20, 190, 60, 'Drawn with TsgcPDFCanvas', ptaCenter,
        ptvCenter);
      oCanvas.Brush.Color := sgcPDFCanvasRGB(255, 200, 0);
      oCanvas.Pie(20, 80, 80, 140, 80, 110, 50, 80);
      oCanvas.Pen.Style := ppsDash;
      oCanvas.MoveTo(100, 80);
      oCanvas.LineTo(190, 140);
      // semi transparent overlay
      oCanvas.Opacity := 0.4;
      oCanvas.Brush.Color := sgcPDFCanvasRGB(255, 0, 0);
      oCanvas.Ellipse(120, 90, 170, 130);
      oCanvas.EndDraw;
    finally
      oCanvas.Free;
    end;
    oPDF.SaveToFile(AFileName);
  finally
    oPDF.Free;
  end;
end;
```

Siehe auch

- EMF nach PDF
- TsgcPDFVCLCanvasHelper
- HTML nach PDF
- Grafik

EMF nach PDF

TsgcPDFEMFPlayer (Unit sgcPDF_EMF, nur Windows) spielt Windows Enhanced Metafiles (EMF) in ein TsgcPDFCanvas ab. Linien, Formen, Pfade, Text und Bitmaps der Metadatei werden im PDF zu Vektorgrafik, echtem Text und Bildern, sodass von anderen Komponenten gezeichnete Diagramme und Berichte bei jedem Zoom scharf bleiben und der Text durchsuchbar ist.

API

Element	Beschreibung
Create(ACanvas: TsgcPDFCanvas)	Der Canvas, der die Zeichnung empfängt.
Play(AHandle: HENHMETAFILE; X, Y, W, H: Double)	Spielt eine Metadatei so ab, dass ihr Rahmen das Rechteck ausfüllt (Canvas-Einheiten).
PlayFromFile, PlayFromStream, PlayFromBytes	Dasselbe, aus einer .emf-Datei, einem Stream oder Bytes.
GetFrameSize(AHandle; out AWidth, AHeight: Double)	Klassenprozedur: Rahmengröße der Metadatei in Punkten.
RecordCount, SkippedRecords	Anzahl der abgespielten Datensätze und der nicht unterstützten Datensätze.
sgcPDFEMFAddPage(ADocument; AHandle | AFileName): TsgcPDFPage	Fügt eine Seite mit der Größe des Metadatei-Rahmens hinzu und zeichnet die Metadatei darauf.

Beispiel

```
procedure EMFToPDF(const AEMFFile, APDFFile: string);
var
  oPDF: TsgcPDFDocument;
  oCanvas: TsgcPDFCanvas;
  oPlayer: TsgcPDFEMFPlayer;
begin
  oPDF := TsgcPDFDocument.Create;
  try
    // a page with the size of the metafile frame
    sgcPDFEMFAddPage(oPDF, AEMFFile);
    // or play a metafile into a rectangle of any page
    oCanvas := TsgcPDFCanvas.Create(oPDF.AddPage(595, 842));
    try
      oPlayer := TsgcPDFEMFPlayer.Create(oCanvas);
      try
        oPlayer.PlayFromFile(AEMFFile, 50, 50, 300, 225);
        WriteLn(Format('records %d, skipped %d', [oPlayer.RecordCount,
          oPlayer.SkippedRecords]));
      finally
        oPlayer.Free;
      end;
      oCanvas.EndDraw;
    finally
      oCanvas.Free;
    end;
    oPDF.SaveToFile(APDFFile);
  finally
    oPDF.Free;
```

```
  end;
end;
```

Siehe auch

- TsgcPDFCanvas
- TsgcPDFVCLCanvasHelper

TsgcPDFVCLCanvasHelper

TsgcPDFVCLCanvasHelper (Unit sgcPDF_CanvasVCL) verbindet VCL-Grafik mit einem TsgcPDFCanvas. Nur Windows und VCL.

Element	Beschreibung
Create(ACanvas: TsgcPDFCanvas)	Der Ziel-Canvas.
DrawMetafile(AMetafile: TMetafile; X, Y, W, H: Double)	Spielt ein TMetafile als Vektorgrafik ab.
DrawGraphic(AGraphic: TGraphic; X, Y, W, H: Double)	Zeichnet jedes TGraphic: Metadateien als Vektorgrafik, Bitmaps, PNG- und JPEG-Bilder als Bilder.
DrawControl(AControl: TWinControl; X, Y, W, H: Double)	Zeichnet ein Steuerelement und seine untergeordneten Elemente (zum Beispiel ein Diagramm oder ein Grid) als Vektorgrafik, über ein Enhanced Metafile.
ControlToMetafile(AControl: TWinCon-trol): TMetafile	Klassenfunktion: zeichnet ein Steuerelement in eine neue Meta-datei auf (Sie geben sie frei).

X, Y, W und H sind in Canvas-Einheiten.

Beispiel

```
procedure GraphicToPDF(AGraphic: TGraphic; const APDFFile: string);
var
  oPDF: TsgcPDFDocument;
  oCanvas: TsgcPDFCanvas;
  oHelper: TsgcPDFVCLCanvasHelper;
begin
  oPDF := TsgcPDFDocument.Create;
  try
    oCanvas := TsgcPDFCanvas.Create(oPDF.AddPage(595, 842));
    try
      oHelper := TsgcPDFVCLCanvasHelper.Create(oCanvas);
      try
        // a TMetafile is played as vector graphics, other graphics as images
        oHelper.DrawGraphic(AGraphic, 50, 50, 400, 300);
      finally
        oHelper.Free;
      end;
      oCanvas.EndDraw;
    finally
      oCanvas.Free;
    end;
    oPDF.SaveToFile(APDFFile);
  finally
    oPDF.Free;
  end;
end;
```

Siehe auch

- TsgcPDFCanvas
- EMF nach PDF

HTML nach PDF

TsgcPDFHTMLRenderer (Unit sgcPDF_HTML) wandelt HTML mit CSS in paginierte PDF-Seiten um. Er verfügt über eine eigene, in reinem Pascal geschriebene Layout-Engine, benötigt daher keinen Browser und läuft auf jeder Plattform. Verwenden Sie ihn für Rechnungen, Berichte, Briefe und E-Mail-Archive, die aus HTML-Vorlagen erzeugt werden. Er befindet sich auf der sgcPDF-Palettenseite.

Methoden

Methode	Beschreibung
HTMLToPDFFile(const AHTML, APDFFileName: string; const ABasePath: string = '')	Erstellt eine PDF-Datei aus einer HTML-Zeichenfolge.
HTMLFileToPDFFile(const AHTMLFileName, APDFFileName: string)	Erstellt eine PDF-Datei aus einer HTML-Datei.
RenderHTML(const AHTML: string; ADocument: TsgcPDFDocument; const ABasePath: string = ''): Integer	Hängt die Seiten an ein Dokument an und gibt die Anzahl der hinzugefügten Seiten zurück. RenderHTMLW nimmt eine WideString entgegen, RenderHTMLBytes rohe Bytes (die Kodierung ergibt sich aus dem BOM, <meta charset> oder UTF-8-Erkennung) und RenderHTMLFile eine Datei.

ABasePath löst relative Bild- und Stylesheet-Pfade auf. In Delphi-Versionen vor 2009 kann ein AnsiString UTF-8 oder Windows-1252 enthalten, was erkannt wird.

Eigenschaften

Eigenschaft	Beschreibung
PageWidth, PageHeight: Double	Seitengröße in Punkten. Das CSS @page size überschreibt sie.
Margins: TsgcPDFHTMLMargins	Left, Top, Right und Bottom in Punkten. Das CSS @page margin überschreibt sie.
DefaultFontName, DefaultFontSize	Schriftart von Text ohne font-family oder font-size.
TrueTypeFonts: Boolean	Bettet andere Schriftfamilien als die Standard-14 als TrueType-Schriftarten ein. Erforderlich für Text außerhalb des Windows-1252-Zeichensatzes.
HeaderText, FooterText: string	Text, zentriert im oberen und unteren Rand. {page} und {pages} werden durch die Seitenzahl und die Seitenanzahl ersetzt.
MaxPages: Integer	Stoppt nach dieser Anzahl von Seiten.
OnPageHeader, OnPageFooter(Sender; ACanvas: TsgcPDFCanvas; APageNumber, APageCount: Integer)	Zeichnen Sie Ihre eigene Kopf- und Fußzeile mit einem TsgcPDFCanvas.
LastPageCount	Von der letzten Rendering-Ausführung hinzugefügte Seiten.

Unterstütztes HTML

- Blockelemente: html, body, div, p, h1 bis h6, blockquote, pre, hr, address, center, section, article, header, footer, nav, aside, main, figure, figcaption, form, fieldset, details, summary.
- Listen: ul, ol und li (disc, circle, square, decimal, decimal-leading-zero, lower und upper alpha, latin und roman), dl, dt und dd.
- Inline-Elemente: span, a, b, strong, i, em, u, ins, s, strike, del, small, big, sub, sup, code, kbd, samp, tt, cite, var, dfn, br.
- Tabellen: table, caption, thead, tbody, tfoot, tr, th und td, mit colspan und rowspan. Kopfzeilen werden auf jeder Seite wiederholt.
- Bilder: img mit JPEG-, PNG-, BMP- und TIFF-Dateien (lokale Pfade relativ zu ABasePath) und data:-URIs in Base64, mit width und height.
- Links: a href wird zu einer Link-Anmerkung.
- Stylesheets: <style>-Blöcke, style-Attribute und <link rel="stylesheet"> zu lokalen Dateien.

Unterstütztes CSS

- Selektoren: Element, Klasse, ID, Nachfahren- und Kind-Kombinatoren, :first-child, mit Spezifität, Vererbung und !important.
- Box-Modell: margin, padding, border (width, style solid, dashed und dotted, colour, pro Seite), width, max-width, height, background-color, border-collapse und border-spacing.
- Text: color, font, font-family, font-size (einschließlich Schlüsselwörter, em, rem, %, px, pt, mm, cm, in), font-weight, font-style, line-height, letter-spacing, text-align (einschließlich justify), text-indent, text-decoration, vertical-align, white-space.
- Listen und Anzeige: list-style, list-style-type, display (block, inline, list-item, table und Tabellenteile, none).
- Paginierung: page-break-before, page-break-after, page-break-inside, break-before, break-after, break-inside, sowie @page mit size (A3, A4, A5, B5, letter, legal, landscape) und margin. Zeilen, Bilder und Tabellenzeilen werden nie zwischen Seiten aufgeteilt.
- Farben als Namen, #rgb, #rrggbb, rgb() und rgba().

Nicht unterstützt: JavaScript, Floats, absolute und fixierte Positionierung, Flexbox, Grid, Webfonts (@font-face), über HTTP geladene Bilder, SVG und Formularsteuerelemente. Nicht unterstützte Eigenschaften werden ignoriert.

Beispiel: HTML-Zeichenfolge nach PDF

```
procedure HTMLToPDF(const APDFFile: string);
var
  oHTML: TsgcPDFHTMLRenderer;
begin
  oHTML := TsgcPDFHTMLRenderer.Create(nil);
  try
    oHTML.PageWidth := 595;
    oHTML.PageHeight := 842;
    oHTML.FooterText := 'Page {page} of {pages}';
    oHTML.HTMLToPDFFile(
      '<html><head><style>' +
      'h1 { color: #003366; border-bottom: 1px solid #999 }' +
      'td, th { border: 1px solid #ccc; padding: 4px }' +
      '.total { font-weight: bold; text-align: right }' +
      '</style></head><body>' +
      '<h1>Invoice 2026-001</h1>' +
      '<p>Thank you for your order. See <a href="https://www.esegece.com">' +
      'our website</a>.</p>' +
      '<table><tr><th>Item</th><th>Amount</th></tr>' +
      '<tr><td>sgcPDF license</td><td class="total">299.00</td></tr></table>' +
      '<ul><li>Delivery by download</li><li>One year of updates</li></ul>' +
      '</body></html>', APDFFile);
  finally
    oHTML.Free;
  end;
end;
```

Beispiel: HTML an ein Dokument anhängen

```
function AppendHTML(ADocument: TsgcPDFDocument;
  const AHTMLFile: string): Integer;
var
  oHTML: TsgcPDFHTMLRenderer;
begin
  oHTML := TsgcPDFHTMLRenderer.Create(nil);
  try
    oHTML.Margins.Left := 50;
    oHTML.Margins.Right := 50;
    oHTML.DefaultFontName := 'Arial';
    oHTML.DefaultFontSize := 11;
    // relative image and stylesheet paths resolve from the HTML file folder
    Result := oHTML.RenderHTMLFile(AHTMLFile, ADocument);
  finally
    oHTML.Free;
  end;
end;
```

Siehe auch

- TsgcPDFCanvas
- Tabellen

2D-Barcodes und GS1-128

TsgcPDFBarcodeGenerator (Unit sgcPDF_Barcodes) zeichnet 2D-Symbole und GS1-Barcodes als Vektorgrafik, zusätzlich zu den in Barcodes beschriebenen linearen Barcodes. Der Parameter APage jeder Draw-Methode akzeptiert ein TsgcPDFPage oder dessen Content-Builder (`Page.Content`). Jedes andere Objekt löst eine Ausnahme aus.

Symbologie	Methode	Optionen
QR-Code	DrawQRCode(APage; const AData: AnsiString; AX, AY, AModuleSize: Double; AErrorLevel: TsgcPDFQRErrorLevel; AMode: TsgcPDFQRMode; AVersion: Integer)	Versionen 1 bis 40 (0 wählt die kleinste, die passt; eine feste Version löst eine Ausnahme aus, wenn die Daten nicht passen), Fehlerkorrektur qrecL, qrecM, qrecQ, qrecH, Modi qrmAuto, qrmNumeric, qrmAlphanumeric, qrmByte. Kürzere Überladungen verwenden die Standardwerte.
DataMatrix ECC200	DrawDataMatrix(APage; const AData: AnsiString; AX, AY, AModuleSize: Double; AShape: TsgcPDFDataMatrixShape = dmsSquare)	24 quadratische und 6 rechteckige Größen, dmsSquare, dmsRectangle oder dmsAuto (kleinstes Symbol jeder Form). ASCII- und Base256-Kodierung.
PDF417	DrawPDF417(APage; const AData: AnsiString; AX, AY, AModuleWidth: Double; ASecurityLevel: Integer = -1; AColumns: Integer = 0)	Sicherheitsstufen 0 bis 8 (-1 automatisch), 1 bis 30 Datenspalten (0 automatisch), 3 bis 90 Zeilen. Text-, numerische und Byte-Kompaktierung.
GS1-128	DrawBarcode(APage; bcGS1_128; const AData: AnsiString; AX, AY: Double [; const AOptions])	Anwendungsidentifikatoren in Klammern, zum Beispiel (01)09501101530003(17)261231. FNC1 wird eingefügt, und die GTIN-Prüfziffer wird verifiziert.

DataMatrix und PDF417 sind auch über DrawBarcode mit bcDataMatrix und bcPDF417 verfügbar, unter Verwendung der TsgcPDFBarcodeOptions-Felder QRVersion, QRErrorLevel, QRMode, DataMatrixShape, PDF417SecurityLevel, PDF417Columns und PDF417RowHeight. Die Encoder `EncodeQRCodeMatrix`, `EncodeDataMatrix`, `EncodePDF417` und `EncodeGS1_128`, sowie `EncodeLinear` für jede lineare Symbologie, geben die Modulmatrix oder die Balkenbreiten zurück, wenn Sie das Symbol selbst zeichnen möchten. TsgcPDFBarcodeSymbol übernimmt diese Arbeit für jede Symbologie: Es fügt die Ruhezone, die Textzeile und die Drehung hinzu und ist das Symbol, das die Barcode-Steuerelemente für VCL und FireMonkey anzeigen.

Beispiel

```
procedure Create2DBarcodes(const AFileName: string);
var
  oPDF: TsgcPDFDocument;
  oPage: TsgcPDFPage;
  oBarcodes: TsgcPDFBarcodeGenerator;
  oOptions: TsgcPDFBarcodeOptions;
begin
  oPDF := TsgcPDFDocument.Create;
  try
    oPage := oPDF.AddPage(595, 842);
    oBarcodes := TsgcPDFBarcodeGenerator.Create;
    try
      // QR Code: level H, alphanumeric mode, version 0 = smallest that fits
      oBarcodes.DrawQRCode(oPage, 'HTTPS://WWW.ESEGECE.COM', 50, 650, 3,
        qrecH, qrmAlphanumeric, 0);
      // DataMatrix ECC200, square or rectangular symbols
      oBarcodes.DrawDataMatrix(oPage, 'SGC-PDF-2026', 250, 700, 3);
      oBarcodes.DrawDataMatrix(oPage, 'SGC-PDF-2026', 350, 700, 3,
```

```
        dmsRectangle);
      // PDF417: security level 5, 4 data columns
      oBarcodes.DrawPDF417(oPage, 'sgcPDF PDF417 sample text', 50, 520, 1, 5, 4);
      // GS1-128: application identifiers in parentheses
      oOptions := sgcPDFDefaultBarcodeOptions;
      oOptions.Height := 40;
      oBarcodes.DrawBarcode(oPage, bcGS1_128, '(01)09501101530003(17)261231',
        50, 400, oOptions);
    finally
      oBarcodes.Free;
    end;
    oPDF.SaveToFile(AFileName);
  finally
    oPDF.Free;
  end;
end;
```

Nicht implementiert: DataMatrix-C40- und Text-Kodierung sowie QR-Code-Segmentierung im gemischten Modus. Die Ausgabe ist weiterhin gültig, für manche Daten nur weniger kompakt.

Siehe auch

- Barcodes
- TsgcPDFCanvas
- TsgcPDFBarcodeSymbol
- TsgcPDFBarcodeControl

TsgcPDFBarcodeControl

TsgcPDFBarcodeControl (Unit sgcPDF_Barcode_VCL) ist ein VCL-Steuerelement, das einen Barcode oder ein 2D-Symbol auf einem Formular anzeigt. Es hostet ein TsgcPDFBarcodeSymbol, das den Text mit den Encodern von TsgcPDFBarcodeGenerator kodiert, und zeichnet pro Folge dunkler Module ein gefülltes Rechteck, sodass jedes Modul auf einem ganzen Pixel beginnt und endet und das Symbol für Scanner scharf bleibt. Es unterstützt die elf Symbologien von sgcPDF: Code 128, Code 39, EAN-13, EAN-8, UPC-A, ITF, Codabar, GS1-128, QR Code, DataMatrix und PDF417.
Das Steuerelement zeichnet nur mit der VCL-Canvas, ohne GDI+, und funktioniert daher ab Delphi 7. Es wird von den VCL-Packages installiert, auf der Palettenseite **sgcPDF**. Dasselbe Symbol kann als PNG oder SVG gespeichert oder mit denselben Modulen wie auf dem Bildschirm auf eine PDF-Seite gezeichnet werden.

Published-Eigenschaften

Eigenschaft	Beschreibung
Symbology: TsgcPDFBarcodeType	Die Symbologie: bcCode128 (Standard), bcCode39, bcEAN13, bcEAN8, bcUPCA, bcITF, bcCodabar, bcGS1_128 oder die 2D-Symbologien bcQRCode, bcDataMatrix und bcPDF417.
Text: string	Die zu kodierenden Daten. QR Code, DataMatrix und PDF417 kodieren die UTF-8-Bytes des Textes. Eine lineare Symbologie akzeptiert nur ihren eigenen Zeichensatz, und GS1-128 erwartet die Application Identifier in Klammern.
QuietZone: Integer	Der helle Rand in Modulen. -1 (Standard) verwendet den Standard der Symbologie: 10 bei linearen Symbolen, links und rechts, sowie 4 bei QR Code, 1 bei DataMatrix und 2 bei PDF417, auf allen vier Seiten.
BarHeight: Integer	Die Höhe der Balken eines linearen Symbols in Modulen. 0 (Standard) füllt die verfügbare Höhe.
ShowText: Boolean	Zeichnet die lesbare Textzeile unter den Balken eines linearen Symbols. Standard True. 2D-Symbole haben keine Textzeile.
Rotation: TsgcPDFBarcodeRotation	br0 (Standard), br90, br180 oder br270: Vierteldrehungen im Uhrzeigersinn. Die Textzeile dreht sich mit dem Symbol.
Fit: TsgcPDFBarcodeFit	bfFitInteger (Standard): die größte ganze Zahl von Pixeln pro Modul, die passt, zentriert. bfModuleSize: genau ModuleSize Pixel pro Modul, zentriert. bfStretch: das Symbol füllt das Steuerelement, und Module können sich um ein Pixel unterscheiden.
ModuleSize: Integer	Pixel pro Modul für bfModuleSize. Standard 2. Auf hochauflösenden Bildschirmen wird der Wert mit dem Formular skaliert.
Color: TColor	Der Hintergrund und die hellen Module. Standard clWhite.
BarColor: TColor	Die dunklen Module. Standard clBlack.
Font, ParentFont	Schriftart, Stil und Farbe der Textzeile. Ihre Höhe folgt der Modulgröße (8 Module in einem Band von 12 Modulen unter den Balken), daher wird Font.Size ignoriert. Es wird immer eine TrueType-Schrift verwendet.
Transparent: Boolean	Lässt den Hintergrund ungezeichnet, sodass der übergeordnete Bereich zwischen den Balken sichtbar ist. Standard False.

Eigenschaft	Beschreibung
QRErrorLevel: TsgcPDFQ-RErrorLevel	QR-Code-Fehlerkorrektur: qrecL, qrecM (Standard), qrecQ oder qrecH.
QRMode: TsgcPDFQRMo-de	QR-Code-Kodierungsmodus: qrmByte (Standard), qrmAuto, qrmNumeric oder qrmAlphanumeric.
QRVersion: Integer	0 (Standard) wählt die kleinste passende QR-Code-Version, 1 bis 40 legt die Version fest.
DataMatrixShape: Ts-gcPDFDataMatrixShape	dmsSquare (Standard), dmsRectangle oder dmsAuto (das kleinste Symbol be-liebiger Form).
PDF417SecurityLevel: In-teger	PDF417-Sicherheitsstufe 0 bis 8, -1 (Standard) ist automatisch.
PDF417Columns: Integer	PDF417-Datenspalten 1 bis 30, 0 (Standard) ist automatisch.
PDF417RowHeight: Inte-ger	Die Höhe einer PDF417-Zeile in Modulen. Standard 3.
Align, Anchors, Visible, Hint	Standard-VCL-Eigenschaften.

Ereignisse

Ereignis	Beschreibung
OnError: Ts-gcPDFBarcodeEr-rorEvent	Wird mit Sender und aError (Symbol.LastError) aufgerufen, wenn sich der Text nicht ko-dieren lässt, einmal bei jeder Änderung des Symbols. Das Steuerelement zeichnet dann einen dünnen schraffierten Rahmen. Das Zeichnen löst nie eine Ausnahme aus.
OnClick: TNoti-fyEvent	Das Steuerelement wurde angeklickt.

Öffentliche Methoden

Methode	Beschreibung
IsValid: Boolean	True, wenn sich der Text kodieren lässt. Symbol.LastError nennt andernfalls den Grund.
PaintTo(aCanvas: TCanvas; const aRect: TRect)	Zeichnet das Symbol in aRect einer beliebigen Canvas, zum Beispiel einer Bitmap oder einer Drucker-Canvas, so wie sich das Steuerelement selbst zeichnet: den Hintergrund (außer bei Transparent), die Module und die Textzeile oder den schraffierten Rahmen, wenn der Text ungültig ist.
SaveToPNG(const aFileName: string; aModuleSize: Integer), SaveToPNG(aStream: TStream; aModuleSize: Integer)	Speichert das Symbol als PNG-Bild mit aModuleSize Pixeln pro Modul, BarColor auf Color. Die Textzeile verwendet die Schriftart von Font und BarColor.
SaveToSVG(const aFileName: string; aModuleSize: Integer), SaveToSVG(aStream: TStream; aModuleSize: Integer)	Speichert das Symbol als SVG mit aModuleSize Einheiten pro Modul, mit denselben Farben und derselben Schrift wie SaveToPNG.
Symbol: TsgcPDFBarcodeSymbol	Das gehostete Symbol, nur lesbar. Das Steuerelement besitzt es und verwendet dessen OnChange. Damit zeichnen Sie das Symbol auf eine PDF-Seite (DrawToPDF) oder lesen Runs, ModuleWidth und ModuleHeight.

SaveToPNG und SaveToSVG lösen eine Ausnahme mit Symbol.LastError aus, wenn der Text ungültig ist, bevor eine Datei erstellt wird.

Beispiel

```
procedure TMainForm.CreateBarcode;
begin
  FBarcode := TsgcPDFBarcodeControl.Create(Self);
  FBarcode.Parent := Self;
  FBarcode.SetBounds(16, 16, 320, 140);
  FBarcode.Symbology := bcEAN13;
  FBarcode.Text := '5901234123457';
  FBarcode.BarHeight := 60;
  FBarcode.BarColor := clNavy;
  FBarcode.Font.Name := 'Arial';
  FBarcode.OnError := OnBarcodeError;
end;

procedure TMainForm.OnBarcodeError(Sender: TObject; const aError: string);
begin
  // the control draws a hatched frame, the event tells why
  Caption := aError;
end;

procedure TMainForm.SaveBarcode(const aFileName: string);
begin
  if FBarcode.IsValid then
  begin
    // 4 pixels per module, BarColor on Color
    FBarcode.SaveToPNG(ChangeFileExt(aFileName, '.png'), 4);
    FBarcode.SaveToSVG(ChangeFileExt(aFileName, '.svg'), 4);
  end;
end;
```

Das Steuerelement zu einem PDF hinzufügen

TsgcPDFBarcodeSymbol.DrawToPDF zeichnet das Symbol des Steuerelements als Vektorrechtecke auf eine PDF-Seite, mit denselben Modulen, derselben Drehung, Ruhezone und Textzeile wie auf dem Bildschirm. DrawToPDF erwartet Farben als $RRGGBB, während eine VCL-TColor $BBGGRR ist, vertauschen Sie daher zuerst das Rot- und das Blau-Byte.

```
procedure AddBarcodeToPDF(aControl: TsgcPDFBarcodeControl;
  const aFileName: string);
var
  oPDF: TsgcPDFDocument;
  oPage: TsgcPDFPage;
  vFore, vBack: Cardinal;
begin
  // TColor is $BBGGRR and DrawToPDF takes $RRGGBB: swap red and blue
  vFore := Cardinal(ColorToRGB(aControl.BarColor));
  vFore := ((vFore and $FF) shl 16) or (vFore and $FF00) or
    ((vFore shr 16) and $FF);
  vBack := Cardinal(ColorToRGB(aControl.Color));
  vBack := ((vBack and $FF) shl 16) or (vBack and $FF00) or
    ((vBack shr 16) and $FF);
  oPDF := TsgcPDFDocument.Create;
  try
    oPage := oPDF.AddPage(595, 842);
    // the modules, rotation, quiet zone and text line of the control,
    // fitted in a 250 x 100 points box whose bottom left corner is 50, 680
    aControl.Symbol.DrawToPDF(oPage, 50, 680, 250, 100, vFore, vBack,
      sfHelvetica);
    oPDF.SaveToFile(aFileName);
  finally
    oPDF.Free;
  end;
end;
```

Siehe auch

- TsgcPDFBarcodeFMX
- TsgcPDFBarcodeSymbol
- Barcodes
- 2D-Barcodes und GS1-128

TsgcPDFBarcodeFMX

TsgcPDFBarcodeFMX (Unit sgcPDF_Barcode_FMX) ist die FireMonkey-Version von TsgcPDFBarcodeControl. Es hostet dasselbe TsgcPDFBarcodeSymbol und zeichnet pro Folge dunkler Module ein Rechteck. Das Layout wird in Geräte-Pixeln mit dem Maßstab der Canvas berechnet, sodass jedes Modul auf einem ganzen Geräte-Pixel beginnt und endet und auf hochauflösenden Bildschirmen scharf bleibt. Das Steuerelement beschneidet seine Ausgabe auf seine Grenzen.
Es erfordert Delphi XE5 oder neuer (bei älteren Compilern ist die Unit leer) und wird von den FMX-Packages installiert, auf der Palettenseite **sgcPDF**.

Published-Eigenschaften

Eigenschaft	Beschreibung
Symbology: TsgcPDFBarcodeType	Die Symbologie: bcCode128 (Standard), bcCode39, bcEAN13, bcEAN8, bcUPCA, bcITF, bcCodabar, bcGS1_128 oder die 2D-Symbologien bcQRCode, bcDataMatrix und bcPDF417.
Text: string	Die zu kodierenden Daten. QR Code, DataMatrix und PDF417 kodieren die UTF-8-Bytes des Textes. Eine lineare Symbologie akzeptiert nur ihren eigenen Zeichensatz, und GS1-128 erwartet die Application Identifier in Klammern.
QuietZone: Integer	Der helle Rand in Modulen. -1 (Standard) verwendet den Standard der Symbologie: 10 bei linearen Symbolen, links und rechts, sowie 4 bei QR Code, 1 bei DataMatrix und 2 bei PDF417, auf allen vier Seiten.
BarHeight: Integer	Die Höhe der Balken eines linearen Symbols in Modulen. 0 (Standard) füllt die verfügbare Höhe.
ShowText: Boolean	Zeichnet die lesbare Textzeile unter den Balken eines linearen Symbols. Standard True. 2D-Symbole haben keine Textzeile.
Rotation: TsgcPDFBarcodeRotation	br0 (Standard), br90, br180 oder br270: Vierteldrehungen im Uhrzeigersinn. Die Textzeile dreht sich mit dem Symbol.
Fit: TsgcPDFBarcodeFit	bfFitInteger (Standard): die größte ganze Zahl von Geräte-Pixeln pro Modul, die passt, zentriert. bfModuleSize: ModuleSize logische Einheiten pro Modul, auf ganze Geräte-Pixel gerundet, zentriert. bfStretch: das Symbol füllt das Steuerelement, und Module können sich um ein Geräte-Pixel unterscheiden.
ModuleSize: Integer	Logische Einheiten pro Modul für bfModuleSize, wie jede andere FireMonkey-Größe. Standard 2.
Color: TAlphaColor	Der Hintergrund und die hellen Module. Standard Weiß.
BarColor: TAlphaColor	Die dunklen Module. Standard Schwarz.
TextSettings: TsgcPDFBarcodeTextSettingsFMX	Font (Familie und Stil) und FontColor der Textzeile. Ihre Höhe folgt der Modulgröße, daher wird Font.Size ignoriert.
Transparent: Boolean	Lässt den Hintergrund ungezeichnet. Standard False.
QRErrorLevel: TsgcPDFQRErrorLevel	QR-Code-Fehlerkorrektur: qrecL, qrecM (Standard), qrecQ oder qrecH.
QRMode: TsgcPDFQRMode	QR-Code-Kodierungsmodus: qrmByte (Standard), qrmAuto, qrmNumeric oder qrmAlphanumeric.

Eigenschaft	Beschreibung
QRVersion: Integer	0 (Standard) wählt die kleinste passende QR-Code-Version, 1 bis 40 legt die Version fest.
DataMatrixShape: TsgcPDFDataMatrixShape	dmsSquare (Standard), dmsRectangle oder dmsAuto (das kleinste Symbol beliebiger Form).
PDF417SecurityLevel: Integer	PDF417-Sicherheitsstufe 0 bis 8, -1 (Standard) ist automatisch.
PDF417Columns: Integer	PDF417-Datenspalten 1 bis 30, 0 (Standard) ist automatisch.
PDF417RowHeight: Integer	Die Höhe einer PDF417-Zeile in Modulen. Standard 3.
Align, Anchors, Margins, Position, Width, Height, Size, Visible, Hint, ShowHint	Standard-FireMonkey-Eigenschaften. Size ist ab Delphi XE7 veröffentlicht, Hint und ShowHint ab Delphi XE6.

Ereignisse

Ereignis	Beschreibung
OnError: TsgcPDFBarcodeErrorEvent	Wird mit Sender und aError (Symbol.LastError) aufgerufen, wenn sich der Text nicht kodieren lässt, einmal bei jeder Änderung des Symbols. Das Steuerelement zeichnet dann einen dünnen schraffierten Rahmen. Das Zeichnen löst nie eine Ausnahme aus.
OnClick: TNotifyEvent	Das Steuerelement wurde angeklickt oder angetippt.

Öffentliche Methoden

Methode	Beschreibung
IsValid: Boolean	True, wenn sich der Text kodieren lässt. Symbol.LastError nennt andernfalls den Grund.
SaveToPNG(const aFileName: string; aModuleSize: Integer), SaveToPNG(aStream: TStream; aModuleSize: Integer)	Speichert das Symbol als PNG-Bild mit aModuleSize Pixeln pro Modul, BarColor auf Color. Die Textzeile verwendet die Familie von TextSettings.Font.
SaveToSVG(const aFileName: string; aModuleSize: Integer), SaveToSVG(aStream: TStream; aModuleSize: Integer)	Speichert das Symbol als SVG mit aModuleSize Einheiten pro Modul, mit denselben Farben und derselben Schrift wie SaveToPNG.
Symbol: TsgcPDFBarcodeSymbol	Das gehostete Symbol, nur lesbar. Das Steuerelement besitzt es und verwendet dessen OnChange.

SaveToPNG und SaveToSVG lösen eine Ausnahme mit Symbol.LastError aus, wenn der Text ungültig ist, bevor eine Datei erstellt wird.

Farben

Eine TAlphaColor ist $AARRGGBB, und die Methoden von TsgcPDFBarcodeSymbol erwarten $RRGGBB und ignorieren das oberste Byte. Color und BarColor werden daher unverändert, ohne Byte-Vertauschung, an DrawToPDF, SaveToSVG und SaveToPNG des Symbols übergeben.

Beispiel

```
procedure TMainForm.CreateQRCode;
begin
  FQRCode := TsgcPDFBarcodeFMX.Create(Self);
  FQRCode.Parent := Self;
  FQRCode.Align := TAlignLayout.Client;
  FQRCode.Symbology := bcQRCode;
  FQRCode.QRErrorLevel := qrecH;
  FQRCode.Text := 'https://www.esegece.com';
  FQRCode.BarColor := TAlphaColors.Navy;
  FQRCode.OnError := OnBarcodeError;
end;

procedure TMainForm.OnBarcodeError(Sender: TObject; const aError: string);
begin
  Caption := aError;
end;

procedure TMainForm.SaveQRCode;
begin
  // on mobile, write to the documents folder of the application
  if FQRCode.IsValid then
    FQRCode.SaveToPNG(TPath.Combine(TPath.GetDocumentsPath, 'qrcode.png'), 8);
end;

procedure TMainForm.AddQRCodeToPDF(const aFileName: string);
var
  oPDF: TsgcPDFDocument;
begin
  oPDF := TsgcPDFDocument.Create;
  try
    // a TAlphaColor is $AARRGGBB and DrawToPDF ignores the top byte
    FQRCode.Symbol.DrawToPDF(oPDF.AddPage(595, 842), 50, 600, 200, 200,
      FQRCode.BarColor, FQRCode.Color);
    oPDF.SaveToFile(aFileName);
  finally
    oPDF.Free;
  end;
end;
```

Siehe auch

- TsgcPDFBarcodeControl
- TsgcPDFBarcodeSymbol
- macOS, iOS und Android

TsgcPDFBarcodeSymbol

TsgcPDFBarcodeSymbol (Unit sgcPDF_Barcode_Symbol) ist der frameworkneutrale Barcode hinter TsgcPDFBarcodeControl und TsgcPDFBarcodeFMX. Es kodiert einen Barcode mit den Encodern von TsgcPDFBarcodeGenerator, ordnet ihn in einem Modulraster an und schreibt ihn als SVG-Text, als PNG-Bild oder als Vektorrechtecke auf eine PDF-Seite. Es verwendet weder VCL noch FMX oder GDI, ist daher Teil des Core-Packages und funktioniert auch in Diensten, Konsolenanwendungen und unter Linux 64-Bit.

Das Modulraster

- Das Raster enthält das ganze Symbol nach der Drehung, einschließlich der Ruhezone und, bei einer linearen Symbologie mit ShowText, des Bandes der lesbaren Textzeile.
- Das Textband ist 12 Module hoch und liegt vor der Drehung unter den Balken. Der Text ist 8 Module hoch, seine Grundlinie liegt 10 Module vom Rand des Bandes neben den Balken entfernt, und er ist entlang des Bandes zentriert. Steuerzeichen erscheinen als Leerzeichen.
- Ein lineares Symbol mit BarHeight 0 zählt in ModuleHeight sowie in der SVG- und PNG-Ausgabe 50 Module Balken. Die Steuerelemente und DrawToPDF lassen seine Balken stattdessen die verfügbare Höhe füllen.
- Rotation dreht das Symbol im Uhrzeigersinn in Vierteldrehungen.
- Farben sind $RRGGBB, und das oberste Byte wird ignoriert. Eine FireMonkey-TAlphaColor wird daher unverändert übergeben, während das Rot- und das Blau-Byte einer VCL-TColor vertauscht werden müssen.

Published-Eigenschaften

Eigenschaft	Beschreibung
Symbology: TsgcPDFBarcodeType	Die Symbologie: bcCode128 (Standard), bcCode39, bcEAN13, bcEAN8, bcUPCA, bcITF, bcCodabar, bcGS1_128 oder die 2D-Symbologien bcQRCode, bcDataMatrix und bcPDF417.
Text: string	Die zu kodierenden Daten. QR Code, DataMatrix und PDF417 kodieren die UTF-8-Bytes des Textes. Eine lineare Symbologie akzeptiert nur ihren eigenen Zeichensatz, und GS1-128 erwartet die Application Identifier in Klammern.
QuietZone: Integer	Der helle Rand in Modulen. -1 (Standard) verwendet den Standard der Symbologie: 10 bei linearen Symbolen, links und rechts, sowie 4 bei QR Code, 1 bei DataMatrix und 2 bei PDF417, auf allen vier Seiten.
BarHeight: Integer	Die Höhe der Balken eines linearen Symbols in Modulen. 0 (Standard) füllt die verfügbare Höhe.
ShowText: Boolean	Zeichnet die lesbare Textzeile unter den Balken eines linearen Symbols. Standard True. 2D-Symbole haben keine Textzeile.
Rotation: TsgcPDFBarcodeRotation	br0 (Standard), br90, br180 oder br270: Vierteldrehungen im Uhrzeigersinn. Die Textzeile dreht sich mit dem Symbol.
QRErrorLevel: TsgcPDFQRErrorLevel	QR-Code-Fehlerkorrektur: qrecL, qrecM (Standard), qrecQ oder qrecH.
QRMode: TsgcPDFQRMode	QR-Code-Kodierungsmodus: qrmByte (Standard), qrmAuto, qrmNumeric oder qrmAlphanumeric.
QRVersion: Integer	0 (Standard) wählt die kleinste passende QR-Code-Version, 1 bis 40 legt die Version fest.

Eigenschaft	Beschreibung
DataMatrixShape: TsgcPDFDataMatrixShape	dmsSquare (Standard), dmsRectangle oder dmsAuto (das kleinste Symbol beliebiger Form).
PDF417SecurityLevel: Integer	PDF417-Sicherheitsstufe 0 bis 8, -1 (Standard) ist automatisch.
PDF417Columns: Integer	PDF417-Datenspalten 1 bis 30, 0 (Standard) ist automatisch.
PDF417RowHeight: Integer	Die Höhe einer PDF417-Zeile in Modulen. Standard 3.
OnChange: TNotifyEvent	Eine Eigenschaft wurde geändert. Die Barcode-Steuerelemente verwenden das OnChange ihres Symbols zum Neuzeichnen, ersetzen Sie es dort also nicht.

Öffentliche Methoden und Eigenschaften

Element	Beschreibung
Encode: Boolean	Kodiert das Symbol, wenn sich seit dem letzten Aufruf eine Eigenschaft geändert hat, und liefert True, wenn der Text gültig ist. Die anderen Methoden rufen es bei Bedarf auf.
LastError: string	Der Grund, warum sich der Text nicht kodieren lässt.
ModuleWidth, ModuleHeight: Integer	Die Größe des gedrehten Rasters in Modulen, einschließlich Ruhezone und Textband. 0, wenn der Text ungültig ist.
ModuleAt(aCol, aRow: Integer): Boolean	True, wenn das Modul bei aCol, aRow des gedrehten Rasters dunkel ist.
Runs: TsgcPDFBarcodeRuns	Die dunklen Module als TsgcPDFBarcodeRun-Rechtecke (Col, Row, Cols, Rows), zeilenweise und dann zeilenübergreifend zusammengefasst, nach Zeile und Spalte geordnet. Leer, wenn der Text ungültig ist.
TextBounds(out aCol, aRow, aCols, aRows: Integer): Boolean	Das Band der Textzeile im gedrehten Raster. False, wenn das Symbol keinen Text zeichnet: 2D-Symbologien, ShowText aus oder ein ungültiger Text.
FitModuleSize(aWidth, aHeight: Integer): Integer	Die größte ganze Modulgröße, bei der das Symbol in aWidth mal aHeight Pixel passt, 0, wenn ein Pixel pro Modul nicht passt. Bei einem linearen Symbol mit BarHeight 0 zählen quer zu den Balken nur das Textband und ein Modul Balken, da die Balken die Höhe füllen.
LayoutAxes(aFit: TsgcPDFBarcodeFit; aModuleSize, aLeft, aTop, aWidth, aHeight: Integer; out aX, aY: TsgcPDFBarcodeAxis)	Das vollständige Pixel-Layout des Rasters in einem Rechteck, mit dem die Steuerelemente zeichnen. Siehe Eigenes Zeichnen.
SaveToSVG(const aFileName: string; aModuleSize: Integer; aFore, aBack: Cardinal; const aFontName: string), SaveToSVG(aStream: TStream; ...)	Schreibt das Symbol als SVG mit aModuleSize Einheiten pro Modul, aFore auf aBack. Die Textzeile verwendet die Schriftfamilie aFontName.
SaveToPNG(const aFileName: string; aModuleSize: Integer; aFore, aBack:	Schreibt das Symbol als PNG-Bild mit aModuleSize Pixeln pro Modul, über die reine Pascal-Raster-Canvas. Die Textzeile verwendet die TrueType-Schrift aFontName des Betriebssystems oder eine se-

Element	Beschreibung
Cardinal; const aFontName: string), SaveToPNG(aStream: TStream; ...)	rifenlose Schrift, wenn diese nicht installiert ist. Ohne verwendbare Schrift hat das PNG keine Textzeile.
DrawToPDF(aPage: TObject; aX, aY, aWidth, aHeight: Double; aFore, aBack: Cardinal; aFont: TsgcPDFStandardFont = sfHelvetica)	Zeichnet das Symbol auf eine PDF-Seite. Siehe Auf eine PDF-Seite zeichnen.
Assign(Source: TPersistent)	Kopiert die veröffentlichten Eigenschaften eines anderen Symbols.

SaveToSVG und SaveToPNG lösen eine Ausnahme aus, wenn aModuleSize kleiner als 1 ist, sowie mit LastError, wenn der Text ungültig ist, bevor eine Datei erstellt wird.

Auf eine PDF-Seite zeichnen

DrawToPDF zeichnet das Symbol als Vektorgrafik, sodass eine PDF-Seite genau das zeigt, was ein Barcode-Steuerelement zeigt. Es ersetzt das manuelle Übertragen der Eigenschaften eines Steuerelements nach TsgcPDFBarcodeOptions: Drehung, Ruhezone, Balkenhöhe und Textzeile stammen vom Symbol. TsgcPDFBarcodeGenerator.DrawBarcode ist weiterhin der kürzeste Weg, einen Barcode direkt aus Daten zu zeichnen.

Parameter	Beschreibung
aPage: TObject	Eine TsgcPDFPage oder ihr Content-Builder, `TsgcPDFPage.Content`, wie bei DrawBarcode. Jedes andere Objekt löst eine Ausnahme aus.
aX, aY: Double	Die untere linke Ecke des Rechtecks in Punkt. Die y-Achse des PDF zeigt nach oben.
aWidth, aHeight: Double	Die Größe des Rechtecks in Punkt. Ein leeres Rechteck löst eine Ausnahme aus.
aFore: Cardinal	Die Farbe der Balken und der Textzeile, $RRGGBB.
aBack: Cardinal	Die Farbe unter dem gesamten Symbol, einschließlich der Ruhezone, $RRGGBB.
aFont: TsgcPDFStandardFont	Die PDF-Standardschrift der Textzeile. Standard sfHelvetica.

- Größe: Das Symbol erhält die größte Modulgröße, die in das Rechteck passt, nicht nur ganze Punkte, und wird darin zentriert. Ein lineares Symbol mit BarHeight 0 füllt das Rechteck quer zu den Balken, wie FitModuleSize und LayoutAxes.
- Ausgabe: das aBack-Rechteck, dann ein gefülltes Rechteck pro Eintrag von Runs in aFore, sodass jede Modulkante genau auf dem Modulraster liegt, dann die Textzeile, alles innerhalb eines gesicherten Grafikzustands.
- Text: Die Textzeile wird in aFont mit einer Größe von 8 Modulen gezeichnet, ihre Grundlinie liegt 10 Module vom Rand des Bandes neben den Balken entfernt, sie ist auf dem Band zentriert und dreht sich mit dem Symbol im Uhrzeigersinn.
- Fehler: Ein ungültiger Text löst eine Ausnahme mit LastError aus und zeichnet nichts.

Beispiel

Ein GS1-128-Etikett, zweimal auf eine PDF-Seite gezeichnet, das zweite Mal um eine Vierteldrehung gedreht, und als SVG und PNG gespeichert, ohne Formular und ohne Steuerelement:

```
procedure CreateShippingLabel(const aFileName: string);
var
  oSymbol: TsgcPDFBarcodeSymbol;
```

```
  oPDF: TsgcPDFDocument;
  oPage: TsgcPDFPage;
begin
  oSymbol := TsgcPDFBarcodeSymbol.Create;
  try
    oSymbol.Symbology := bcGS1_128;
    oSymbol.Text := '(01)09501101530003(17)261231';
    oSymbol.BarHeight := 30;
    if not oSymbol.Encode then
      raise Exception.Create(oSymbol.LastError);
    oPDF := TsgcPDFDocument.Create;
    try
      oPage := oPDF.AddPage(595, 842);
      // black on white in a 300 x 90 points box, bottom left corner 50, 700
      oSymbol.DrawToPDF(oPage, 50, 700, 300, 90, $000000, $FFFFFF);
      // a quarter turn clockwise, navy, the text line in Courier
      oSymbol.Rotation := br90;
      oSymbol.DrawToPDF(oPage.Content, 450, 350, 90, 300, $000080, $FFFFFF,
        sfCourier);
      oPDF.SaveToFile(aFileName);
    finally
      oPDF.Free;
    end;
    // the same symbol as SVG (2 units per module) and PNG (3 pixels)
    oSymbol.Rotation := br0;
    oSymbol.SaveToSVG(ChangeFileExt(aFileName, '.svg'), 2, $000000, $FFFFFF,
      'Arial');
    oSymbol.SaveToPNG(ChangeFileExt(aFileName, '.png'), 3, $000000, $FFFFFF,
      'Arial');
  finally
    oSymbol.Free;
  end;
end;
```

Eigenes Zeichnen

LayoutAxes berechnet das vollständige Pixel-Layout, mit dem die Steuerelemente zeichnen, für ein Rechteck von aWidth mal aHeight Pixeln, dessen obere linke Ecke bei aLeft, aTop liegt. aFit legt die Modulgröße fest (aModuleSize Pixel bei bfModuleSize), das Symbol wird zentriert, und ein lineares Symbol mit BarHeight 0 füllt das Rechteck quer zu den Balken. Es liefert ein TsgcPDFBarcodeAxis pro Achse, und `sgcPDFBarcodeAxisPos(aAxis, aIndex)` liefert das Pixel der Rasterlinie aIndex (0 bis Count). Benachbarte Folgen teilen sich ihre Kanten, sodass zwischen den Modulen keine Lücken entstehen.

```
procedure PaintSymbol(aSymbol: TsgcPDFBarcodeSymbol; aCanvas: TCanvas;
  const aRect: TRect);
var
  vX, vY: TsgcPDFBarcodeAxis;
  vRuns: TsgcPDFBarcodeRuns;
  i: Integer;
begin
  if not aSymbol.Encode then
    Exit;
  // the largest whole module size that fits, centred in aRect
  aSymbol.LayoutAxes(bfFitInteger, 0, aRect.Left, aRect.Top,
    aRect.Right - aRect.Left, aRect.Bottom - aRect.Top, vX, vY);
  aCanvas.Brush.Style := bsSolid;
  aCanvas.Brush.Color := clBlack;
  vRuns := aSymbol.Runs;
  for i := 0 to Length(vRuns) - 1 do
    aCanvas.FillRect(Rect(sgcPDFBarcodeAxisPos(vX, vRuns[i].Col),
      sgcPDFBarcodeAxisPos(vY, vRuns[i].Row),
      sgcPDFBarcodeAxisPos(vX, vRuns[i].Col + vRuns[i].Cols),
      sgcPDFBarcodeAxisPos(vY, vRuns[i].Row + vRuns[i].Rows)));
end;
```

Typen und Konstanten

Name	Beschreibung
TsgcPDFBarcodeRotation	br0, br90, br180, br270: Vierteldrehungen im Uhrzeigersinn.
TsgcPDFBarcodeFit	bfFitInteger, bfModuleSize, bfStretch: wie die Steuerelemente und LayoutAxes die Module dimensionieren.
TsgcPDFBarcodeRun, TsgcPDFBarcodeRuns	Ein Rechteck dunkler Module im gedrehten Raster (Col, Row, Cols, Rows) und das Array, das Runs liefert.
TsgcPDFBarcodeAxis	Wie die Rasterlinien einer Achse auf ganze Pixel abgebildet werden: Origin, Module (Pixel pro Modul) und Count (Module); bei Module 0 (bfStretch) werden Span Pixel auf Count Module verteilt. FillStart, FillCount und FillPixels beschreiben das Band, das das Rechteck füllt, die Balken eines linearen Symbols mit BarHeight 0.
sgcPDFBarcodeAxisPos(const aAxis: TsgcPDFBarcodeAxis; aIndex: Integer): Integer	Das Pixel der Rasterlinie aIndex auf einer Achse von LayoutAxes.
TsgcPDFBarcodeErrorEvent	`procedure(Sender: TObject; const aError: string) of object` , das Ereignis OnError beider Barcode-Steuerelemente.
CS_SGC_PDF_BARCODE_TEXT_BAND, CS_SGC_PDF_BARCODE_TEXT_SIZE, CS_SGC_PDF_BARCODE_TEXT_BASELINE	Die Textzeile in Modulen: Bandhöhe 12, Schriftgröße 8, Grundlinie 10.
CS_SGC_PDF_BARCODE_BAR_HEIGHT	50, die Balkenhöhe in Modulen eines linearen Symbols mit BarHeight 0 in ModuleHeight, SVG und PNG.

Siehe auch

- TsgcPDFBarcodeControl
- TsgcPDFBarcodeFMX
- Barcodes
- 2D-Barcodes und GS1-128

Linux

Der sgcPDF-Kern kompiliert und läuft unter Linux 64-Bit (Delphi 10.2 Tokyo und neuer mit der Linux64-Plattform). Dies deckt die typische Serverarbeit ab: PDF-Dokumente erstellen, bearbeiten, zusammenführen, ausfüllen, verschlüsseln und lesen sowie Seiten in Bilder rendern, zum Beispiel in einem Webdienst oder einem Batch-Job.

Unter Linux verfügbar

- TsgcPDFDocument, TsgcPDFEditor sowie der Parser und der Writer, einschließlich inkrementellem Speichern, komprimierten Objektstreams und Dateien über 2 GB.
- Text, TrueType- und OpenType-Schriftarten (geladen aus Dateien mit AddTrueTypeFontFromFile oder aus den Systemschriftordnern), Shaping, Tabellen, Barcodes, Anmerkungen, Lesezeichen, Ebenen, Formulare, Anhänge, getaggtes PDF, PDF/A-Ausgabe und -Validierung.
- Passwortverschlüsselung (RC4 und AES), Schwärzung, der Optimizer.
- Textextraktion mit Zeichenpositionen, TsgcPDFImageExtractor und alle Bild-Decoder.
- TsgcPDFRendererRaster: Seite nach PNG oder BMP, sowie Seitenpixel.
- TsgcPDFCanvas und TsgcPDFHTMLRenderer.
- Digitale Signaturen über das Ereignis OnExternalSign (zum Beispiel mit sgcSign oder Ihrem eigenen HSM), siehe Digitale Signaturen.

Nur Windows

- TsgcPDFRendererGDI, TsgcPDFViewer, TsgcPDFExporter und die VCL-Steuerelemente TsgcPDFViewerControl, TsgcPDFThumbnailView und TsgcPDFOutlineView.
- TsgcPDFEMFPlayer und TsgcPDFVCLCanvasHelper.
- Signieren und Prüfen mit Zertifikaten aus PFX-Dateien oder dem Windows-Zertifikatspeicher sowie Zertifikatsverschlüsselung (Public-Key), die die Windows-CryptoAPI verwenden. Unter Linux lösen diese Aufrufe eine Ausnahme aus.
- Die Low-Level-CJK-Klassen von sgcPDF_Fonts_CJK (CJK-Text selbst funktioniert über AddTrueTypeFontFromFile).

Schriftarten unter Linux

`AddTrueTypeFont` sucht in /usr/share/fonts und /usr/local/share/fonts nach installierten Schriftarten. Der Raster-Renderer durchsucht außerdem ~/.fonts und ~/.local/share/fonts sowie weitere, mit `sgcPDFRasterAddFontDirectory` hinzugefügte Ordner. Minimale Server und Container haben oft überhaupt keine Schriftarten: Installieren Sie ein Paket wie fonts-dejavu-core, fonts-liberation oder fonts-noto, oder stellen Sie Ihre Schriftarten mit der Anwendung bereit und verwenden Sie `AddTrueTypeFontFromFile`. Dokumente mit eingebetteten Schriftarten werden auch ohne installierte Schriftart korrekt gerendert.

Beispiel: Serverseitige Miniaturansichten

Derselbe Code wie unter Windows:

```
procedure RenderPageToPNG(const APDFFile, APNGFile: string; ADPI: Integer);
var
  oPDF: TsgcPDFDocument;
  oRenderer: TsgcPDFRendererRaster;
  oPage: TsgcPDFPage;
begin
  oPDF := TsgcPDFDocument.Create;
  try
    oPDF.LoadFromFile(APDFFile);
    oPage := oPDF.Pages[0];
    oRenderer := TsgcPDFRendererRaster.Create;
    try
```

```
      // page size in points (1/72 inch) to pixels
      oRenderer.RenderPageToPNG(oPDF.Parser, oPage.PageDict,
        Round(oPage.Width * ADPI / 72), Round(oPage.Height * ADPI / 72),
        APNGFile);
    finally
      oRenderer.Free;
    end;
  finally
    oPDF.Free;
  end;
end;
```

Siehe auch

- macOS, iOS und Android
- TsgcPDFRendererRaster
- Installation

macOS, iOS und Android

Ab Delphi XE5 kann sgcPDF in FireMonkey-Anwendungen für macOS, iOS und Android sowie für Windows und Linux (FMXLinux) verwendet werden. Dieselben Nicht-Windows-Units wie unter Linux stehen zur Verfügung, zuzüglich des FireMonkey-Viewers.

Funktion	Units	Hinweise
Erstellen, Bearbeiten, Lesen und Extrahieren	sgcPDF-Kern-Units	Wie unter Linux. Laden Sie Schriftarten aus mit der Anwendung bereitgestellten Dateien (AddTrueTypeFontFromFile), da mobile Plattformen ihre Systemschriftarten nicht portabel als Dateien bereitstellen.
Viewer-Steuerelement	sgcPDF_ViewerFMX	TsgcPDFViewerFMX: Scrollen, Zwei-Finger-Zoom, an Breite oder Seite anpassen, Links.
Seitenbilder	sgcPDF_Renderer_FMX, sgcPDF_Renderer_Raster	TsgcPDFRendererFMX rendert in ein FMX-TBitmap, TsgcPDFRendererRaster in PNG, BMP oder Pixel.
Signaturen	sgcPDF_Signatures	Nur über OnExternalSign (keine CryptoAPI).

Installation

Installieren Sie zusätzlich zu den Kern-Packages die FMX-Packages (sgcPDFFMXDxx und dclsgcPDFFMXDxx), um TsgcPDFViewerFMX auf der Palette zu erhalten. Für mobile Zielplattformen kompiliert die IDE die Units des Source-Ordners in Ihre Anwendung: Fügen Sie den sgcPDF-Ordner Source zum Bibliothekspfad jeder Plattform hinzu (Android 32-Bit und 64-Bit, iOS Device 64-Bit, macOS 64-Bit und ARM 64-Bit, Linux 64-Bit).

Dateien bereitstellen

Verwenden Sie den Deployment-Manager, um PDF-Dateien und Schriftarten zur Anwendung hinzuzufügen, und öffnen Sie sie aus dem Dokumentenordner, zum Beispiel mit `TPath.Combine(TPath.GetDocumentsPath, 'sample.pdf')` (Unit System.IOUtils).

Siehe auch

- TsgcPDFViewerFMX
- Linux
- Renderer-Architektur

C++Builder

sgcPDF unterstützt C++Builder 2007 bis C++Builder 13 mit Laufzeit- und Entwurfszeit-Packages, auf der Win32-Plattform für jede Version und auf Win64 ab C++Builder XE6 (einschließlich der Win64-Modern-Plattform von C++Builder 13).

Packages

Der Ordner Packages enthält für jede C++Builder-Version das Kern-Laufzeit-Package **sgcPDFCxx.cbproj**, das VCL-Laufzeit-Package **sgcPDFVCLCxx.cbproj** und das Entwurfszeit-Package **dclsgcPDFCxx.cbproj**, zum Beispiel sgcPDFC13.cbproj, sgcPDFVCLC13.cbproj und dclsgcPDFC13.cbproj. Erstellen Sie die beiden Laufzeit-Packages, dann erstellen und installieren Sie das Entwurfszeit-Package. Der Build erzeugt den .hpp-Header jeder Unit sowie die .lib- oder .a-Importdateien.

sgcPDF aus C++ verwenden

- Binden Sie den Header jeder verwendeten Unit ein, zum Beispiel sgcPDF_Document.hpp, sgcPDF_Fonts.hpp und sgcPDF_Renderer_Raster.hpp.
- Die Klassen und Funktionen tragen dieselben Namen wie in Delphi, im Namespace ihrer Unit (zum Beispiel `Sgcpdf_document::TsgcPDFDocument`). Die meisten Header werden durch die generierten using-Direktiven zusätzlich in den globalen Namespace übernommen.
- Erstellen Sie Komponenten mit `new` und geben Sie sie mit `delete` frei. Komponenten, die von TComponent abstammen, nehmen im Konstruktor einen Owner entgegen (übergeben Sie NULL, wenn keiner benötigt wird).
- WideString- und AnsiString-Parameter akzeptieren die gleichnamigen C++Builder-Stringklassen, TBytes ist `System::DynamicArray<System::Byte>`.

Die Header heben die Definition der Windows-Makros auf, die mit Methodennamen kollidieren (DrawText, FindText, GetObject, GetCharWidth, CreateWindow, CertNameToStr), sodass Methoden wie `TsgcPDFTextExtractor::FindText` normal aufgerufen werden können.

Siehe auch

- Installation

Anhänge

Ein PDF kann weitere Dateien in sich tragen: die Quelldaten eines Berichts, eine Tabellenkalkulation, das XML einer Rechnung. **TsgcPDFDocument.Attachments** (Klasse TsgcPDFAttachments, Unit sgcPDF_Attachments) fügt diese eingebetteten Dateien hinzu, listet, extrahiert und löscht sie. Sie werden in den `/EmbeddedFiles`-Namensbaum des Katalogs geschrieben und, zusammen mit ihrer Beziehung, in das von PDF/A-3 geforderte Katalog-Array `/AF`.

Dateien hinzufügen

```
procedure CreateWithAttachments(const AFileName: string);
var
  oPDF: TsgcPDFDocument;
  oFile: TsgcPDFAttachment;
begin
  oPDF := TsgcPDFDocument.Create;
  try
    oPDF.AddPage(595, 842).DrawText('Report with attachments', 50, 780,
      sfHelveticaBold, 18);
    // from bytes: name, data, MIME type, description, relationship
    oPDF.Attachments.AddFromBytes('data.csv', StrBytes('id;qty'#13#10'1;10'),
      'text/csv', 'Source data of the report', afrSource);
    // from a file on disk, the file name becomes the attachment name
    oFile := oPDF.Attachments.AddFromFile(Dir + 'notes.txt', 'text/plain',
      'Notes');
    oFile.Relationship := afrSupplement;
    // the viewer opens the attachments panel
    oPDF.Attachments.ShowAttachmentsPanel := True;
    oPDF.SaveToFile(AFileName);
  finally
    oPDF.Free;
  end;
end;
```

Methode	Beschreibung
AddFromBytes(AName; AData; AMimeType; ADescription; ARelationship)	Bettet AData unter dem Namen AName ein. Nur AName und AData sind erforderlich.
AddFromStream(AName; AStream; ...)	Bettet den Rest von AStream ein.
AddFromFile(AFileName; AMimeType; ADescription; ARelationship)	Bettet eine Datei von der Festplatte ein. Der Anhang wird nach der Datei benannt.
Delete(AIndex), Clear, IndexOf(AName)	Entfernt Anhänge und findet einen anhand des Namens.

Namen müssen eindeutig sein: Das Hinzufügen einer zweiten Datei mit demselben Namen löst eine Ausnahme aus. Jeder Anhang speichert seine Größe, das Erstellungs- und Änderungsdatum sowie eine MD5-Prüfsumme, wie von der Spezifikation empfohlen.

Beziehung (AFRelationship)

ARelationship, oder die Eigenschaft `Relationship` von TsgcPDFAttachment, teilt einem Reader mit, wie die Datei mit dem Dokument in Beziehung steht (PDF 2.0 und PDF/A-3):

Wert	Bedeutung
afrSource	Die ursprüngliche Quelle des Dokumentinhalts, zum Beispiel die Tabellenkalkulation, aus der ein Bericht erstellt wurde.
afrData	Daten, die zum Erstellen des Dokuments verwendet wurden, zum Beispiel die Werte eines Diagramms.
afrAlternative	Eine alternative Darstellung des Inhalts, zum Beispiel das XML einer E-Rechnung.
afrSupple-ment	Eine ergänzende Darstellung, zum Beispiel eine maschinenlesbare Kopie.
afrEncrypted-Payload	Ein verschlüsseltes Nutzdatendokument.
afrFormData	Daten, die mit den Formularfeldern des Dokuments verknüpft sind.
afrSchema	Eine Schemadefinition eines zugehörigen Objekts.
afrUnspeci-fied	Keine Beziehung angegeben (Standard).

Lesen und Extrahieren

Geladene Dokumente füllen die Attachments-Liste automatisch. Jedes TsgcPDFAttachment stellt Name, Description, MimeType, Relationship, CreationDate, ModDate und Size bereit und gibt seine Daten mit `GetBytes`, `SaveToStream` oder `SaveToFile` zurück.

```
procedure ListAttachments(const AFileName: string);
var
  oPDF: TsgcPDFDocument;
  i: Integer;
begin
  oPDF := TsgcPDFDocument.Create;
  try
    oPDF.LoadFromFile(AFileName);
    for i := 0 to oPDF.Attachments.Count - 1 do
      WriteLn(string(oPDF.Attachments[i].Name), ' ',
        oPDF.Attachments[i].Size, ' bytes ',
        string(oPDF.Attachments[i].MimeType));
    i := oPDF.Attachments.IndexOf('data.csv');
    if i >= 0 then
      oPDF.Attachments[i].SaveToFile(Dir + 'extracted.csv');
    // remove one attachment and save a copy without it
    oPDF.Attachments.Delete(oPDF.Attachments.IndexOf('notes.txt'));
    oPDF.SaveToFile(Dir + 'attachments_deleted.pdf');
  finally
    oPDF.Free;
  end;
end;
```

Anhänge und PDF/A

Stufe	Regel
PDF/A-1b	Eingebettete Dateien sind nicht erlaubt: Das Hinzufügen einer Datei löst eine Ausnahme aus.

Stufe	Regel
PDF/A-2b	Nur Dateien, die selbst PDF/A-Dokumente sind. Setzen Sie `Attachments.PDFACompliantFiles` vor dem Hinzufügen auf True, um dies zu bestätigen, andernfalls löst das Hinzufügen eine Ausnahme aus.
PDF/A-3b	Jeder Dateityp, jeweils mit seiner AFRelationship im Katalog-Array /AF.

Setzen Sie `ShowAttachmentsPanel` auf True, um `/PageMode /UseAttachments` zu schreiben, damit der Viewer sein Anhänge-Panel öffnet. Anhänge bleiben bei verschlüsselten Dokumenten und bei SaveIncremental erhalten.

Siehe auch

- Factur-X- und ZUGFeRD-Rechnungen
- PDF/A
- TsgcPDFDocument

Factur-X- und ZUGFeRD-Rechnungen

Factur-X (Frankreich) und ZUGFeRD 2 (Deutschland) sind dasselbe hybride E-Rechnungsformat: ein PDF/A-3-Dokument, das Menschen lesen können, mit der strukturierten Rechnung (UN/CEFACT Cross Industry Invoice XML) darin eingebettet für die Buchhaltungssoftware. XRechnung verwendet denselben Container mit einem eigenen Dateinamen.
sgcPDF erstellt den PDF-Container. Das Rechnungs-XML selbst wird von Ihrer Anwendung (oder Ihrem ERP) erstellt und als Bytes an **Attachments.AddFacturX** übergeben:

```
procedure CreateFacturX(const AInvoiceXML, AFileName: string);
var
  oPDF: TsgcPDFDocument;
  oXML: TMemoryStream;
  vXML: TBytes;
  vFont: Integer;
begin
  oPDF := TsgcPDFDocument.Create;
  oXML := TMemoryStream.Create;
  try
    // the invoice XML (CII) is created by your application
    oXML.LoadFromFile(AInvoiceXML);
    SetLength(vXML, oXML.Size);
    Move(oXML.Memory^, vXML[0], oXML.Size);
    oPDF.Info.Title := 'Invoice 2026-001';
    // PDF/A requires embedded fonts
    vFont := oPDF.AddTrueTypeFont('Arial', False, False);
    oPDF.AddPage(595, 842).DrawTextTT('Invoice 2026-001', 50, 780, vFont, 18);
    // embeds factur-x.xml with the relationship of the profile, adds the
    // Factur-X XMP extension schema and saves the document as PDF/A-3b
    oPDF.Attachments.AddFacturX(vXML, fxpEN16931);
    oPDF.SaveToFile(AFileName);
  finally
    oXML.Free;
    oPDF.Free;
  end;
end;
```

Was AddFacturX bewirkt

- Bettet das XML als **factur-x.xml** ein (**xrechnung.xml** für fxpXRechnung, oder den von Ihnen übergebenen AFileName) mit dem MIME-Typ text/xml.
- Setzt die vom Profil geforderte Beziehung: **Data** für MINIMUM und BASIC WL, die keine vollständigen Rechnungen sind, und **Alternative** für BASIC, EN 16931, EXTENDED und XRECHNUNG.
- Fügt das Factur-X-XMP-Erweiterungsschema (fx:DocumentType, fx:DocumentFileName, fx:Version, fx:ConformanceLevel) zu den Metadaten hinzu.
- Schaltet ein Dokument ohne PDF/A-Stufe auf **PDF/A-3b** um. Ein bereits auf PDF/A-1b oder PDF/A-2b gesetztes Dokument löst eine Ausnahme aus, da Factur-X PDF/A-3 erfordert.
- Ersetzt ein vorheriges Rechnungs-XML: Ein Dokument enthält eine Rechnung.

Profil (TsgcPDFFacturXProfile)	ConformanceLevel	Beziehung
fxpMinimum	MINIMUM	Data
fxpBasicWL	BASIC WL	Data
fxpBasic	BASIC	Alternative
fxpEN16931	EN 16931	Alternative
fxpExtended	EXTENDED	Alternative

Profil (TsgcPDFFacturXProfile)	ConformanceLevel	Beziehung
fxpXRechnung	XRECHNUNG	Alternative

Der optionale Parameter AVersion setzt fx:Version (Standard 1.0). Die PDF/A-Regeln gelten für das gesamte Dokument, zeichnen Sie den Text daher mit eingebetteten TrueType-Schriftarten (AddTrueTypeFont und DrawTextTT). Geladene Dokumente melden die Rechnung in `Attachments.FacturX`, `FacturXProfile` und `FacturXFileName`.
Das obige Beispiel wurde mit veraPDF geprüft (PDF/A-3b: PASS), und die Rechnung wurde von der factur-x-Python-Bibliothek unverändert extrahiert.

Siehe auch

- Anhänge
- PDF/A

Inkrementelles Speichern und kompakte Ausgabe

SaveIncremental

TsgcPDFDocument.SaveIncremental aktualisiert ein geladenes PDF, indem es eine neue Revision anhängt: Die ursprünglichen Bytes werden unverändert geschrieben, gefolgt nur von den neuen und geänderten Objekten, einem Querverweisabschnitt derselben Art wie der ursprüngliche (Tabelle oder Stream) und einem Trailer mit `/Prev`. Die Einträge `/ID` und `/Encrypt` werden übernommen.
Verwenden Sie es, um signierte Dokumente zu bearbeiten, ohne ihre Signaturen zu brechen, um Anmerkungen oder Formularwerte schnell zu großen Dateien hinzuzufügen und um den Verlauf eines Dokuments zu erhalten.

```
procedure AppendChanges(const AFileName: string);
var
  oPDF: TsgcPDFDocument;
begin
  oPDF := TsgcPDFDocument.Create;
  try
    oPDF.LoadFromFile(AFileName);
    oPDF.Info.Title := 'Reviewed';
    oPDF.Annotations.AddText(0, 300, 700, 320, 720, 'Checked by QA');
    // the original bytes are kept, only the changes are appended
    oPDF.SaveIncremental(AFileName);
  finally
    oPDF.Free;
  end;
end;
```

Es gibt zwei Überladungen: `SaveIncremental(AStream: TStream)` schreibt die vollständig aktualisierte Datei in einen Stream, und `SaveIncremental(AFileName: string)` schreibt eine Datei, die die Datei sein kann, aus der das Dokument geladen wurde. Ein Dokument ohne Änderungen erzeugt die ursprünglichen Bytes.
Änderungen an Anmerkungen werden auf dieselbe Weise gespeichert. Eine geänderte Anmerkung der Datei wird unter ihrer eigenen Objektnummer erneut geschrieben, und neue Anmerkungen und Antworten werden in der neuen Revision hinzugefügt, sodass der Bytebereich jeder vorhandenen Signatur gleich bleibt. Ein Validator akzeptiert die Revision, wenn die Signatur Kommentare erlaubt: eine Zertifizierungssignatur mit DocMDP-Berechtigung P=3 oder ausschließlich Genehmigungssignaturen. Bei P=1 oder P=2 meldet er eine nicht zulässige Änderung. Siehe Anmerkungen.

Grenzen

SaveIncremental löst eine Ausnahme aus, und ein vollständiges Speichern (SaveToFile oder SaveToStream) ist erforderlich, wenn:

- das Dokument nicht aus einem PDF geladen wurde (ein neues Dokument);
- andere Dokumente mit AppendDocument angehängt wurden;
- neue Ebenen oder neue Formularfelder hinzugefügt wurden (das Ausfüllen vorhandener Felder ist unbedenklich);
- die Verschlüsselung geändert wurde;
- das Dokument geschwärzt wurde, nachdem es mit einem Passwort geöffnet wurde (siehe TsgcPDFRedactor).

CompressObjects

Mit **CompressObjects** auf True schreibt ein vollständiges Speichern die Objekte, die keine Streams sind, in komprimierte Objektstreams und den Querverweis als komprimierten Querverweisstream (PDF 1.5). Dokumente mit vielen kleinen Objekten (Seiten, Anmerkungen, Formularfelder, Strukturbäume) werden in den Tests um 39 bis 57 Prozent kleiner. Verschlüsselung wird unterstützt. Die Eigenschaft wird bei PDF/A-1 ignoriert, das keine Objektstreams erlaubt.

```
procedure SaveCompact(const AFileName: string);
var
  oPDF: TsgcPDFDocument;
  i: Integer;
begin
  oPDF := TsgcPDFDocument.Create;
  try
    for i := 1 to 50 do
      oPDF.AddPage(595, 842).DrawText(AnsiString('Page ' + IntToStr(i)), 50,
        780, sfHelvetica, 12);
    // object streams and a compressed cross-reference stream (PDF 1.5)
    oPDF.CompressObjects := True;
    oPDF.SaveToFile(AFileName);
  finally
    oPDF.Free;
  end;
end;
```

Siehe auch

- Große Dateien
- Zeitstempel und Langzeitvalidierung
- PDF-Dateien optimieren
- Anmerkungen

Große Dateien

sgcPDF verwendet überall 64-Bit-Dateioffsets, sodass es Dateien größer als 2 GB liest und schreibt, und es muss eine große Datei nicht in den Speicher laden, um mit ihr zu arbeiten.

MemoryThreshold

TsgcPDFDocument.LoadFromFile lädt Dateien bis zu **MemoryThreshold** Bytes (Standard 64 MB) in den Speicher. Eine größere Datei wird für gemeinsamen Lesezugriff geöffnet, und ihre Objekte werden bedarfsgesteuert über einen Lesecache gelesen, sodass das Öffnen einer 3-GB-Datei nur ihren Querverweis und die von Ihnen verwendeten Objekte liest. Setzen Sie MemoryThreshold auf 0, um jede Datei bedarfsgesteuert zu lesen.

```
procedure OpenLargeFile(const AFileName: string);
var
  oPDF: TsgcPDFDocument;
begin
  oPDF := TsgcPDFDocument.Create;
  try
    // files larger than MemoryThreshold (default 64 MB) are read on demand
    // from the file instead of being loaded into memory
    oPDF.MemoryThreshold := 16 * 1024 * 1024;
    oPDF.LoadFromFile(AFileName);
    WriteLn('Pages: ', oPDF.PageCount, ', read on demand: ',
      oPDF.Parser.StreamBacked);
    WriteLn(string(oPDF.ExtractTextW(0)));
  finally
    oPDF.Free;
  end;
end;
```

Verhalten

- `Parser.StreamBacked` ist True, wenn das Dokument bedarfsgesteuert gelesen wird, und `Parser.Size` ist die Dateigröße als Int64.
- Die Datei bleibt geöffnet, bis ein anderes Dokument geladen oder das Dokument freigegeben wird. Andere Prozesse können sie in der Zwischenzeit lesen, aber nicht löschen oder überschreiben.
- SaveIncremental funktioniert bei einem bedarfsgesteuert gelesenen Dokument und kann in dieselbe Datei schreiben: Die ursprünglichen Bytes werden blockweise kopiert, die Datei wird ersetzt, und der Parser öffnet die neue Datei erneut.
- LoadFromStream und LoadFromBytes laden immer in den Speicher. Um einen Stream bedarfsgesteuert zu lesen, verwenden Sie den Parser direkt: `TsgcPDFParser.LoadFromStream(AStream, AOwnsStream)`. Der Stream muss bestehen bleiben und unverändert sein, solange der Parser verwendet wird.
- Ein 32-Bit-Prozess kann nicht 2 GB in einem Array halten: Das Laden einer solchen Quelle in den Speicher löst eine Ausnahme aus, die zum bedarfsgesteuerten Lesen auffordert.

Siehe auch

- Inkrementelles Speichern und kompakte Ausgabe
- Fehlerbehandlung und fehlerhafte Eingaben

FDF und XFDF

FDF-Dateien (ISO 32000, 12.7.8) und XFDF-Dateien (ISO 19444-1, XML) enthalten nur die Werte der Formularfelder eines PDFs. Verwenden Sie sie, um ausgefüllte Daten an einen Server zu senden, ein Formular aus einer Datenbank vorauszufüllen oder Werte zwischen zwei Versionen eines Formulars zu übertragen. TsgcPDFAcroForm (`TsgcPDFDocument.AcroForm`) exportiert und importiert beide Formate.

Exportieren

```
procedure ExportFormData(const APDFFile, AFDFFile, AXFDFFile: string);
var
  oPDF: TsgcPDFDocument;
begin
  oPDF := TsgcPDFDocument.Create;
  try
    oPDF.LoadFromFile(APDFFile);
    // the optional second parameter names the PDF the data belongs to
    oPDF.AcroForm.ExportFDF(AFDFFile, ExtractFileName(APDFFile));
    oPDF.AcroForm.ExportXFDF(AXFDFFile, ExtractFileName(APDFFile));
  finally
    oPDF.Free;
  end;
end;
```

Methode	Beschreibung
ExportFDF(AStream or AFileNa-me; ASourceFile)	Schreibt eine FDF-Datei mit dem Wert jedes Feldes unter seinem vollqualifizierten Namen. ASourceFile (optional) wird als /F geschrieben.
ExportXFDF(AStream or AFile-Name; ASourceFile)	Schreibt eine XFDF-Datei (UTF-8). ASourceFile (optional) wird als <f href> geschrieben.

Importieren

```
procedure ImportFormData(const APDFFile, AXFDFFile, AOutput: string);
var
  oPDF: TsgcPDFDocument;
  vCount: Integer;
begin
  oPDF := TsgcPDFDocument.Create;
  try
    oPDF.LoadFromFile(APDFFile);
    vCount := oPDF.AcroForm.ImportXFDF(AXFDFFile);
    WriteLn(vCount, ' values set, ', oPDF.AcroForm.ImportUnknownCount,
      ' unknown fields');
    // the appearances are regenerated from the imported values
    oPDF.SaveToFile(AOutput);
  finally
    oPDF.Free;
  end;
end;
```

`ImportFDF` und `ImportXFDF` setzen den Wert jedes anhand seines vollqualifizierten Namens (zum Beispiel `address.city`) zugeordneten Feldes und geben die Anzahl der gesetzten Werte zurück. Namen, die zu keinem Feld passen, werden in `ImportUnknownCount` gezählt. Die Darstellungen der geänderten Felder werden beim Speichern des Dokuments neu erzeugt.
Textwerte sind in beiden Formaten Unicode, Kontrollkästchen und Optionsfelder verwenden ihren Exportwert (zum Beispiel Off oder Yes), und Listenfelder mit Mehrfachauswahl schreiben einen Wert pro ausgewählter Option.

Siehe auch

- Formularwerte und Darstellungen
- Interaktive Formulare

Formularwerte und Darstellungen

```
procedure CreateForm(const AFileName: string);
var
  oPDF: TsgcPDFDocument;
  oList: TsgcPDFFormField;
begin
  oPDF := TsgcPDFDocument.Create;
  try
    oPDF.AddPage(595, 842);
    oPDF.AcroForm.AddTextField('name', 0, 50, 740, 300, 760);
    oPDF.AcroForm.AddCheckBox('agree', 0, 50, 700, 65, 715);
    oList := oPDF.AcroForm.AddListBox('languages', 0, 50, 600, 200, 680,
      ['Delphi', 'C++', 'Pascal', 'Python']);
    // multi-select list box: flag bit 22 (MultiSelect)
    oList.Flags := oList.Flags or $200000;
    oList.SetValues(['Delphi', 'Pascal']);
    // Cyrillic value: the appearance embeds a font that covers it
    oPDF.AcroForm.AppearanceFontName := 'Arial';
    oPDF.AcroForm.FillField('name', 'Иван Петров');
    oPDF.SaveToFile(AFileName);
  finally
    oPDF.Free;
  end;
end;
```

Listenfelder mit Mehrfachauswahl

Ein Listenfeld mit dem MultiSelect-Flag (Bit 22 von `Flags`, Wert $200000) kann mehrere Werte enthalten. `SetValues` wählt sie aus, `ValueCount` und `GetValues(AIndex)` lesen sie, und `Value` gibt den ersten zurück. Die Werte werden als Array in /V sowie als /I-Indizes der ausgewählten Optionen geschrieben und bleiben von FDF und XFDF erhalten.

Unicode-Darstellungen

Die Darstellung eines Feldwerts mit Zeichen außerhalb der Standardschriftkodierung (Kyrillisch, Griechisch, CJK, Arabisch, Hebräisch...) wird mit einer eingebetteten TrueType- oder OpenType-Schriftart gezeichnet, die als `/SgcU` in den Darstellungsressourcen und im Formular-Dictionary /DR registriert ist, sodass der Wert auch von Viewern, die Darstellungen nicht neu erzeugen, korrekt angezeigt und gedruckt wird.

Eigenschaft	Beschreibung
AppearanceFontFile: string	Schriftdatei (.ttf, .otf), die für diese Werte verwendet wird. Hat Vorrang vor AppearanceFontName.
AppearanceFontName: WideString	Installierte Schriftart, die für diese Werte verwendet wird.

Sind beide leer, wird die erste installierte Schriftart aus Arial Unicode MS, Segoe UI, Arial, Yu Gothic, MS Gothic, Microsoft YaHei, Malgun Gothic und Noto Sans verwendet, die die Zeichen abdeckt. Setzen Sie unter Linux oder auf einem Server ohne diese Schriftarten AppearanceFontFile.

NeedAppearances

`AcroForm.NeedAppearances` schreibt `/NeedAppearances true`, was den Viewer bittet, die Felddarstellungen beim Öffnen der Datei neu zu erzeugen. Für neue Formulare ist der Standardwert True. Geladene Dokumente behalten den Wert der Datei bei. sgcPDF schreibt stets seine eigenen Darstellungen, sodass die Felder auch in Viewern, die das

Flag ignorieren, korrekt aussehen; setzen Sie es für PDF/A-Dateien auf False, da die PDF/A-Standards nicht erlauben, dass es true ist.

Siehe auch

- FDF und XFDF
- Interaktive Formulare

PAdES-Signaturen

PAdES (ETSI EN 319 142-1) ist das europäische Profil für PDF-Signaturen, das für fortgeschrittene und qualifizierte elektronische Signaturen unter eIDAS verwendet wird. TsgcPDFSignatureHandler erstellt PAdES-Baseline-B-B-Signaturen mit der Windows-CryptoAPI, akzeptiert ein von einem beliebigen externen Signierer erstelltes CMS und fügt Dokumentzeitstempel und Validierungsdaten für die Stufen B-T, B-LT und B-LTA hinzu.

SubFilter

SubFilter (TsgcPDFSignatureSubFilter)	Geschrieben als	Verwendung
pssPKCS7Detached (default)	/adbe.pkcs7.detached	Klassische PDF-Signaturen, kompatibel mit jedem Reader.
pssCAdESDetached	/ ETSI.CAdES.detached	PAdES-Baseline-Signaturen. Das CMS trägt das ESS-Attribut signing-certificate-v2.

```
procedure SignPAdES(const AInput, AOutput, APFXFile: string);
var
  oSigner: TsgcPDFSignatureHandler;
begin
  oSigner := TsgcPDFSignatureHandler.Create;
  try
    oSigner.LoadCertificateFromPFX(APFXFile, 'test123');
    // PAdES baseline: /SubFilter /ETSI.CAdES.detached
    oSigner.SubFilter := pssCAdESDetached;
    oSigner.HashAlgorithm := shaSHA256;
    oSigner.SignerName := 'John Smith';
    oSigner.Reason := 'Approved';
    oSigner.Location := 'Barcelona';
    oSigner.SetField('Signature1', 0, 350, 50, 550, 110);
    oSigner.SignDocument(AInput, AOutput);
  finally
    oSigner.Free;
  end;
end;
```

Externe Signierer (OnExternalSign)

Wenn der private Schlüssel der CryptoAPI nicht zur Verfügung steht (ein Remote-Signierdienst, ein HSM, eine Smartcard-Middleware, ein Cloud-Schlüsseltresor), weisen Sie **OnExternalSign** zu. Es muss kein Zertifikat geladen werden: sgcPDF bereitet das Signaturwörterbuch und die Bytebereiche vor, und das Ereignis gibt das CMS zurück.

```
procedure TSignEvents.DoExternalSign(Sender: TObject; const AData: TBytes;
  const ADigest: TBytes; var ASignature: TBytes);
begin
  // AData: the bytes covered by /ByteRange, ADigest: their SHA-256 digest.
  // Return a complete DER encoded detached CMS SignedData
  ASignature := SignWithRemoteService(AData);
end;

procedure SignExternal(const AInput, AOutput: string; AEvents: TSignEvents);
var
  oSigner: TsgcPDFSignatureHandler;
begin
```

```
  oSigner := TsgcPDFSignatureHandler.Create;
  try
    // no certificate is loaded: the CMS comes from the event
    oSigner.OnExternalSign := AEvents.DoExternalSign;
    oSigner.SignerName := 'Remote signer';
    oSigner.SetInvisible;
    oSigner.SignDocument(AInput, AOutput);
  finally
    oSigner.Free;
  end;
end;
```

Parameter	Beschreibung
AData	Die von /ByteRange abgedeckten Bytes (die Datei ohne den /Contents-Platzhalter).
ADigest	Der Digest von AData mit HashAlgorithm, für Dienste, die einen Hash signieren.
ASignature	Geben Sie ein vollständiges, DER-kodiertes, losgelöstes CMS SignedData zurück. Es muss in PlaceholderSize Bytes passen (Standard 8192, erhöhen Sie den Wert bei langen Zertifikatsketten oder eingebetteten Zeitstempeln).

Verwenden Sie für vollständige, mit sgcSign erstellte PAdES-Signaturen (beliebiger Schlüsselanbieter, Signaturzeitstempel, OCSP) die Brücke TsgcPDFPAdESSigner.

Siehe auch

- Zeitstempel und Langzeitvalidierung
- Signaturprüfung
- Digitale Signaturen
- TsgcPDFSignatureHandler

Zeitstempel und Langzeitvalidierung

Eine Signatur kann nur validiert werden, solange ihr Zertifikat gültig ist und ihr Sperrstatus geprüft werden kann. Die Langzeitvalidierung (LTV) hält eine Signatur darüber hinaus überprüfbar, indem die Validierungsdaten in das Dokument eingebettet und alles mit einem Zeitstempel geschützt wird. TsgcPDFSignatureHandler schreibt beides als inkrementelle Aktualisierungen, sodass frühere Signaturen gültig bleiben.

Dokumentzeitstempel

TimestampDocument (und TimestampDocumentStream) hängt eine unsichtbare Signatur vom Typ `/DocTimeStamp` mit SubFilter `/ETSI.RFC3161` an. Das Zeitstempel-Token stammt aus dem Ereignis **OnTimestamp**: sgcPDF übergibt den zu stempelnden Digest, und Ihr Code sendet eine RFC-3161-Anfrage an eine Zeitstempelstelle (TSA) und gibt das TimeStampToken der Antwort zurück.

```
procedure TSignEvents.DoTimestamp(Sender: TObject; const ADigest: TBytes;
  AHashAlgorithm: TsgcPDFSignatureHashAlgorithm; var AToken: TBytes);
begin
  // send an RFC 3161 request with ADigest to your time-stamp authority and
  // return the TimeStampToken of the response (DER)
  AToken := RequestTimeStampToken(ADigest, AHashAlgorithm);
end;

procedure AddDocumentTimestamp(const AInput, AOutput: string;
  AEvents: TSignEvents);
var
  oSigner: TsgcPDFSignatureHandler;
begin
  oSigner := TsgcPDFSignatureHandler.Create;
  try
    oSigner.OnTimestamp := AEvents.DoTimestamp;
    // appends a /DocTimeStamp (ETSI.RFC3161) as an incremental update
    oSigner.TimestampDocument(AInput, AOutput);
  finally
    oSigner.Free;
  end;
end;
```

OnTimestamp wird nur für Dokumentzeitstempel verwendet. Signaturzeitstempel innerhalb des CMS (PAdES B-T) werden von TsgcPDFPAdESSigner hinzugefügt.

Document Security Store (DSS)

Der DSS (`/DSS` im Katalog) enthält die Zertifikate, OCSP-Antworten und CRLs, die ein Validator benötigt, sowie einen `/VRI`-Eintrag für jede Signatur des Dokuments.

```
procedure AddValidationData(const AInput, AOutput: string);
var
  oSigner: TsgcPDFSignatureHandler;
begin
  oSigner := TsgcPDFSignatureHandler.Create;
  try
    // certificates of the chain, CRLs and OCSP responses (DER)
    oSigner.AddDSSCertificate(LoadBytes(Pki + 'ica.der'));
    oSigner.AddDSSCertificate(LoadBytes(Pki + 'root.der'));
    oSigner.AddDSSCRL(LoadBytes(Pki + 'ica.crl'));
    oSigner.AddDSSCRL(LoadBytes(Pki + 'root.crl'));
    // writes /DSS with a /VRI entry per signature (incremental update)
    oSigner.AddDSSDocument(AInput, AOutput);
  finally
    oSigner.Free;
  end;
```

```
end;
```

Methode	Beschreibung
AddDSSCertificate(AData)	Fügt ein DER-Zertifikat hinzu (Zwischenzertifizierungsstelle, Stammzertifizierungsstelle, TSA-Zertifikat).
AddDSSOCSPResponse(AData)	Fügt eine DER-OCSP-Antwort hinzu.
AddDSSCRL(AData)	Fügt eine DER-Zertifikatssperrliste hinzu.
ClearDSS	Löscht die gesammelten Daten.
AddDSSDocument(AInputFile, AOutputFile), AddDSSStream(AInput, AOutput)	Schreibt den DSS als inkrementelle Aktualisierung eines signierten Dokuments.

Stufen

Stufe	Vorgehen
B-B	Signieren Sie mit SubFilter pssCAdESDetached.
B-T	B-B mit einem Signaturzeitstempel, oder ein direkt nach der Signierung hinzugefügter Dokumentzeitstempel.
B-LT	Fügen Sie den DSS mit der Zertifikatskette und den Sperrdaten hinzu.
B-LTA	Fügen Sie nach dem DSS einen Dokumentzeitstempel hinzu. Wiederholen Sie DSS und Zeitstempel, bevor das Zeitstempelzertifikat abläuft.

Die Ausgabe der Beispiele auf dieser Seite wurde mit pyHanko validiert: Die CAdES-Signatur ist intakt, gültig und vertrauenswürdig, die nachfolgenden Änderungen werden nur als LTA-Aktualisierungen erkannt, und der Dokumentzeitstempel ist intakt und vertrauenswürdig.

Siehe auch

- PAdES-Signaturen
- TsgcPDFPAdESSigner
- Signaturprüfung

Signaturprüfung

TsgcPDFSignatureVerifier prüft jede Signatur und jeden Dokumentzeitstempel eines PDFs. `GetSignature(AIndex)` gibt ein TsgcPDFSignatureInfo mit den Details jeder einzelnen zurück.

```
procedure VerifyAll(const AFileName: string);
var
  oVerifier: TsgcPDFSignatureVerifier;
  oSig: TsgcPDFSignatureInfo;
  i: Integer;
begin
  oVerifier := TsgcPDFSignatureVerifier.Create;
  try
    oVerifier.LoadDocument(AFileName);
    for i := 0 to oVerifier.GetSignatureCount - 1 do
    begin
      oVerifier.VerifySignature(i);
      oSig := oVerifier.GetSignature(i);
      WriteLn(string(oSig.FieldName), ' ', string(oSig.SubFilter));
      WriteLn('  doc time-stamp: ', oSig.IsDocTimeStamp);
      WriteLn('  signer: ', string(oSig.CertInfo.SubjectName));
      WriteLn('  signed: ', DateTimeToStr(oSig.SignDate));
      WriteLn('  valid: ', oSig.IsValid, ', trusted: ', oSig.IsTrusted,
        ', modified: ', oSig.IsModified);
    end;
  finally
    oVerifier.Free;
  end;
end;
```

Eigenschaft	Beschreibung
FieldName	Name des Signaturfelds.
SubFilter	Zum Beispiel adbe.pkcs7.detached, ETSI.CAdES.detached oder ETSI.RFC3161.
IsDocTimeStamp	True bei einem Dokumentzeitstempel (/Type /DocTimeStamp). Sein Token wird gegen die abgedeckten Bytes geprüft.
SignDate	Der /M-Eintrag der Signatur, oder die genTime (UTC) des Tokens eines Dokumentzeitstempels.
CertInfo	SubjectName, IssuerName, SerialNumber, NotBefore, NotAfter und Thumbprint des Zertifikats des Unterzeichners (oder der TSA).
IsValid	Die CMS-Signatur stimmt mit den signierten Bytebereichen überein.
IsTrusted	Das Signaturzertifikat führt zu einer von Windows als vertrauenswürdig eingestuften Stammzertifizierungsstelle. Wird separat geprüft: Eine gültige Signatur eines unbekannten Unterzeichners ist gültig, aber nicht vertrauenswürdig.
IsModified	Die Signatur deckt nicht die gesamte Datei ab. Inkrementelle Aktualisierungen nach der Signierung (Formularausfüllung, Anmerkungen, DSS, Zeitstempel) setzen dies.
Name, Reason, Location	Die Werte des Signaturwörterbuchs.

VerifySignature(AIndex) gibt IsValid zurück. IsSignatureTrusted(AIndex) und IsDocumentModified(AIndex) geben die beiden anderen Ergebnisse zurück. Vertrauen wird anhand des Windows-Zertifikatspeichers bewertet, sodass

Testzertifikate als nicht vertrauenswürdig gemeldet werden. Verwenden Sie für die PAdES-Richtlinienvalidierung gegen eine bestimmte Vertrauensliste einen dedizierten Validator wie sgcSign.

Siehe auch

- PAdES-Signaturen
- TsgcPDFSignatureVerifier

TsgcPDFPAdESSigner (sgcSign-Brücke)

TsgcPDFPAdESSigner (Unit **sgcPDF_Sign_sgcSign**) erstellt PAdES-Baseline-Signaturen B-B, B-T, B-LT und B-LTA mit **sgcSign**, der digitalen Signaturbibliothek von eSeGeCe. sgcPDF übernimmt die PDF-Seite (Feld, Darstellung, inkrementelle Aktualisierungen, DSS, Dokumentzeitstempel), und sgcSign übernimmt die Kryptografie: das von PAdES geforderte CMS mit seinen Attributen, den Schlüsselanbieter sowie die TSA- und OCSP-Clients.
Da auf den privaten Schlüssel über einen sgcSign-Schlüsselanbieter zugegriffen wird, funktioniert jeder von sgcSign unterstützte Schlüsselspeicher: PFX- und PEM-Dateien, PKCS#11-Token und Smartcards, der Windows-Zertifikatspeicher und Cloud-HSMs.

Voraussetzungen

- Eine Lizenz von sgcSign und dessen Source-Ordner im Suchpfad des Projekts, neben sgcPDF.
- sgcPDF_Sign_sgcSign.pas ist eine optionale Unit: Sie ist **nicht** Teil der sgcPDF-Packages. Fügen Sie sie Ihrem Projekt hinzu.

Beispiel

```
procedure SignPAdESLT(const AInput, AOutput: string);
var
  oKey: TsgcPEMKeyProvider;
  oSigner: TsgcPDFPAdESSigner;
begin
  oKey := TsgcPEMKeyProvider.Create(nil);
  oSigner := TsgcPDFPAdESSigner.Create(nil);
  try
    // any sgcSign key provider: PEM, PFX, PKCS#11, Windows store, cloud HSM
    oKey.LoadFromFile(Pki + 'signer.pem', Pki + 'signer.key');
    oSigner.KeyProvider := oKey;
    oSigner.Level := paBLT;
    oSigner.TSAURL := 'http://timestamp.digicert.com';
    // validation material: CA certificates and CRLs (or an OCSPClient)
    oSigner.AddCertificate(LoadDER(Pki + 'ica.der'));
    oSigner.AddCertificate(LoadDER(Pki + 'root.der'));
    oSigner.AddCRL(LoadDER(Pki + 'ica.crl'));
    oSigner.AddCRL(LoadDER(Pki + 'root.crl'));
    // signature field and appearance through the sgcPDF handler
    oSigner.Handler.SetField('Signature1', 0, 350, 50, 550, 110);
    oSigner.Handler.SignerName := 'John Smith';
    oSigner.Handler.Reason := 'Approved';
    oSigner.SignPDFFile(AInput, AOutput);
    oSigner.KeyProvider := nil;
  finally
    oSigner.Free;
    oKey.Free;
  end;
end;
```

Dieses Beispiel wurde mit Delphi 13 gegen die Quellen von sgcPDF und sgcSign kompiliert und mit einer echten öffentlichen TSA ausgeführt: pyHanko validiert das Ergebnis als intakte, vertrauenswürdige ETSI.CAdES.detached-Signatur mit einem gültigen Signaturzeitstempel und einem /DSS.

Element	Beschreibung
KeyProvider: IsgcKeyProvider	Der sgcSign-Schlüsselanbieter mit dem Signaturzertifikat und dem privaten Schlüssel.
Level: TsgcPDFPAdESLevel	paBB, paBT, paBLT oder paBLTA. Standard paBB.

Element	Beschreibung
TSAURL: string / TSAClient: IsgcTSA-Client	Zeitstempelstelle für B-T und höher: eine URL (ein interner sgcSign-TSA-Client wird verwendet) oder Ihr eigener Client.
OCSPClient: IsgcOCSPClient	Optional. Wenn zugewiesen, wird die OCSP-Antwort des Signatur-zertifikats für B-LT abgerufen und gespeichert.
HashAlgorithm	shaSHA256 (Standard), shaSHA384 oder shaSHA512.
AddCertificate, AddCRL, AddOCS-PResponse, ClearValidationData	Validierungsmaterial. Zertifikate werden außerdem in das CMS ein-gebettet; CRLs und OCSP-Antworten gehen in den /DSS.
Handler: TsgcPDFSignatureHandler	Signaturfeld, Darstellung, Grund, Ort und Platzhaltergröße.
SignPDF(AInput, AOutput), SignPDFFile(AInputFile, AOutputFile)	Signiert auf der ausgewählten Stufe.
ExtendToLTA(AInput, AOutput)	Fügt den DSS und einen Dokumentzeitstempel zu einem bereits si-gnierten PDF hinzu.

Die Brücke schreibt kein CMS-Attribut signing-time, das PAdES neben dem /M-Eintrag des Signaturwörterbuchs verbietet.

Siehe auch

- PAdES-Signaturen
- Zeitstempel und Langzeitvalidierung

Zertifikatsverschlüsselung

Passwortverschlüsselung teilt ein einziges Geheimnis mit jedem Leser. Zertifikatsverschlüsselung (Public-Key), der Sicherheitshandler `/Adobe.PubSec`, verschlüsselt den Dokumentschlüssel stattdessen für das X.509-Zertifikat jedes Empfängers: Nur die Inhaber der passenden privaten Schlüssel können die Datei öffnen, es wird kein Passwort ausgetauscht, und jeder Empfänger kann unterschiedliche Berechtigungen erhalten.

Verschlüsseln

```
procedure EncryptForRecipients(const AFileName: string);
var
  oPDF: TsgcPDFDocument;
begin
  oPDF := TsgcPDFDocument.Create;
  try
    oPDF.AddPage(595, 842).DrawText('For the finance team only', 50, 780,
      sfHelvetica, 14);
    // every recipient gets its own permissions
    oPDF.AddEncryptionRecipient(Pki + 'signer.der', [ppPrint, ppCopy,
      ppExtract]);
    oPDF.AddEncryptionRecipient(Pki + 'tsa.pem', [ppPrint]);
    // emAES_256 writes /Adobe.PubSec with /SubFilter /adbe.pkcs7.s5
    oPDF.SetCertificateEncryption(emAES_256);
    oPDF.SaveToFile(AFileName);
  finally
    oPDF.Free;
  end;
end;
```

Methode	Beschreibung
AddEncryptionRecipient(ACertificate: TBytes; APermissions)	Fügt einen Empfänger aus einem DER- oder PEM-Zertifikat hinzu.
AddEncryptionRecipient(ACertificateFile: string; APermissions)	Dasselbe, aus einer .cer-, .der- oder .pem-Datei.
AddEncryptionRecipientFromStore(ACertificateId; APermissions; AStoreName)	Ein Zertifikat aus dem Windows-Speicher, anhand des SHA-1-Fingerabdrucks (hex) oder eines Teils des Antragstellers. AStoreName ist standardmäßig MY.
SetCertificateEncryption(AMethod)	Aktiviert die Verschlüsselung für die hinzugefügten Empfänger. emAES_256 und emAES_128 schreiben /SubFilter /adbe.pkcs7.s5 (Crypt-Filter), emRC4_128 und emRC4_40 das veraltete /adbe.pkcs7.s4.

APermissions ist eine Menge von TsgcPDFPermission: ppPrint, ppModify, ppCopy, ppAnnotate, ppFillForms, ppExtract, ppAssemble und ppPrintHigh.

Öffnen

```
procedure OpenWithCertificate(const AFileName: string);
var
  oPDF: TsgcPDFDocument;
begin
  oPDF := TsgcPDFDocument.Create;
```

```
  try
    // the private key of one recipient opens the document
    oPDF.SetDecryptionCertificate(Pki + 'signer.pfx', 'test123');
    oPDF.LoadFromFile(AFileName);
    WriteLn(string(oPDF.ExtractTextW(0)));
    WriteLn('Can print: ', ppPrint in oPDF.Encryption.Permissions);
    WriteLn('Can modify: ', ppModify in oPDF.Encryption.Permissions);
  finally
    oPDF.Free;
  end;
end;
```

Setzen Sie den privaten Schlüssel vor LoadFromFile oder LoadFromStream mit `SetDecryptionCertificate(APFXFileName, APassword)`, `SetDecryptionCertificate(APFX: TBytes, APassword)` oder `SetDecryptionCertificateFromStore(AStoreName)`, das die Zertifikate mit einem privaten Schlüssel im Speicher des aktuellen Benutzers ausprobiert. `Encryption.Permissions` enthält dann die Berechtigungen des Empfängers, der die Datei geöffnet hat.

Plattform

Zertifikatsverschlüsselung und -entschlüsselung verwenden die Windows-CryptoAPI (crypt32.dll, Teil von Windows) und sind daher nur unter Windows verfügbar. Die im Beispiel erzeugte Datei wurde unabhängig von pyHanko mit der PFX des ersten Empfängers entschlüsselt.

Sicherheitshinweise

- Dateischlüssel, AES-Initialisierungsvektoren und Salts stammen vom CSPRNG des Betriebssystems (CryptGenRandom unter Windows, /dev/urandom unter Linux, macOS, iOS und Android).
- emAES_256 schreibt die Sicherheitshandler-Revision 6 von PDF 2.0 (ISO 32000-2). Dateien mit der veralteten Revision 5 (Acrobat 9) werden weiterhin geöffnet.
- Die Verschlüsselung kann nur durch ein vollständiges Speichern geändert werden: SaveIncremental löst eine Ausnahme aus, wenn sie geändert wurde.

Siehe auch

- Verschlüsselung
- TsgcPDFRedactor

TsgcPDFRedactor

TsgcPDFRedactor (Unit sgcPDF_Redaction) führt eine echte Schwärzung durch: Der Text, die Bildpixel, die Vektorgrafiken und die Anmerkungen innerhalb der markierten Bereiche werden aus der Datei entfernt, nicht nur mit einem schwarzen Kasten überdeckt. Der geschwärzte Inhalt kann in der Ausgabe nicht ausgewählt, kopiert, extrahiert oder wiederhergestellt werden.

```
procedure RedactFile(const AInput, AOutput: string);
var
  oRedactor: TsgcPDFRedactor;
  vOptions: TsgcPDFRedactionOptions;
begin
  oRedactor := TsgcPDFRedactor.Create;
  try
    // every occurrence of a text, on all pages
    oRedactor.AddText('John Smith');
    // an area of page 0: left, bottom, right, top in points
    oRedactor.AddArea(0, 45, 735, 300, 752);
    oRedactor.AddArea(0, 50, 500, 250, 650);
    vOptions := oRedactor.Options;
    vOptions.OverlayText := 'REDACTED';
    vOptions.FillColorR := 0;
    vOptions.FillColorG := 0;
    vOptions.FillColorB := 0;
    vOptions.RemoveMetadata := True;
    oRedactor.Options := vOptions;
    oRedactor.Apply(AInput, AOutput);
    WriteLn('Text matches: ', oRedactor.TextMatches);
    WriteLn('Removed glyphs: ', oRedactor.RemovedGlyphs);
    WriteLn('Removed paths: ', oRedactor.RemovedPaths);
  finally
    oRedactor.Free;
  end;
end;
```

Markieren

Methode	Beschreibung
AddArea(APageIndex; ARect: TsgcPDFRect)	Ein Rechteck in Punkten, im Standard-Benutzerraum der Seite (Ursprung unten links, vor der Seiten-/Rotate).
AddArea(APageIndex; ALeft, ABottom, ARight, ATop)	Dasselbe mit Koordinaten.
AddQuad(APageIndex; AQuad: TsgcPDFRedactionQuad)	Ein beliebiges konvexes Viereck, für gedrehten Text. sgcPDFRedactionQuadFromRect wandelt ein Rechteck um.
AddText(AText; ACaseSensitive; AWholeWord; APageIndex)	Jedes Vorkommen von AText auf einer Seite, oder auf allen Seiten, wenn APageIndex -1 ist. Übereinstimmungen werden innerhalb einer Textzeile gesucht, und Folgen von Leerraum stimmen mit jedem Leerraum überein.
Clear	Entfernt jede Markierung.

Anwenden

Methode	Beschreibung
Apply(ADocument: TsgcPDFDocument)	Schwärzt ein geladenes Dokument: Es wird gespeichert, geschwärzt und aus den geschwärzten Bytes neu geladen.
Apply(AInputFile, AOutputFile)	Schwärzt eine Datei.
ApplyToStream(AInput, AOutput), ApplyToBytes(AData)	Schwärzt einen Stream oder ein Byte-Array.

Die Ausgabe ist immer eine vollständig neue Datei (ein vollständiges Speichern): Die ursprünglichen Bytes, die eine inkrementelle Aktualisierung beibehalten würde, werden nie geschrieben. Nach Apply stehen die Statistiken TextMatches, RemovedGlyphs, RedactedImages, RemovedImages, RemovedPaths und RemovedAnnotations zur Verfügung, und `GetLog` gibt ein Protokoll des Vorgangs zurück.

Optionen

Feld von TsgcPDFRedactionOptions	Beschreibung
FillColorR, FillColorG, FillColorB	Farbe (0 bis 1) der über die Bereiche gezeichneten Rechtecke. Standard Schwarz.
OverlayText, OverlayFontSize	Text, zentriert in jedem Bereich gezeichnet (Helvetica), 0 passt sich dem Bereich an.
RemoveAnnotationsInArea	Entfernt Anmerkungen, deren Rechteck einen Bereich überschneidet, einschließlich Links und Formularfeld-Widgets mit ihren Feldern. Standard True.
RemoveMetadata	Entfernt das /Info-Dictionary und die XMP-Metadaten.
RemoveAttachments	Entfernt eingebettete Dateien und Dateianhang-Anmerkungen.
RemoveJavaScript	Entfernt JavaScript, /OpenAction, zusätzliche Aktionen sowie die Aktionen JavaScript, Launch, SubmitForm und ImportData.

Verschlüsselte Dokumente

Öffnen Sie das Dokument mit seinem Passwort und rufen Sie `Apply(ADocument)` auf. Der Inhalt wird entschlüsselt geschwärzt, und das Dokument behält seine Verschlüsselungseinstellungen bei, sodass das nächste SaveToFile oder SaveToStream es erneut verschlüsselt schreibt. SaveIncremental löst nach einer Schwärzung eine Ausnahme aus. Die Überladungen für Datei, Stream und Bytes weisen verschlüsselte Eingaben zurück, da sie kein Passwort entgegennehmen.

```
procedure RedactEncrypted(const AFileName, APassword, AOutput: string);
var
  oPDF: TsgcPDFDocument;
  oRedactor: TsgcPDFRedactor;
begin
  oPDF := TsgcPDFDocument.Create;
  oRedactor := TsgcPDFRedactor.Create;
  try
    oPDF.SetPassword(AnsiString(APassword));
    oPDF.LoadFromFile(AFileName);
    oRedactor.AddText('Salary', False, True);
    oRedactor.Apply(oPDF);
    // full save: written encrypted again with the same settings
```

```
    oPDF.SaveToFile(AOutput);
  finally
    oRedactor.Free;
    oPDF.Free;
  end;
end;
```

Wie Inhalt entfernt wird

- **Text**: Jede Glyphe, deren Rahmen einen Bereich überschneidet, wird aus dem Content-Stream entfernt; die verbleibenden Glyphen behalten ihre Positionen bei.
- **Bilder**: Bilder, die sgcPDF dekodieren kann, mit 1 bis 8 Bit pro Komponente, werden neu geschrieben, wobei die geschwärzten Pixel in der Füllfarbe gezeichnet werden (RedactedImages). Bilder, die nicht dekodiert werden können, zum Beispiel mit einem nicht unterstützten Filter, zu groß oder mit 16 Bit pro Komponente, werden vollständig entfernt (RemovedImages).
- **Vektorgrafik**: Ein Teilpfad, der vollständig innerhalb eines Bereichs liegt, wird entfernt (RemovedPaths). Teilpfade, die einen Bereich nur kreuzen, bleiben erhalten, unter dem Füllrechteck. Clipping-Pfade werden nicht geändert.
- **Form-XObjects** werden rekursiv geschwärzt. Ein zu tief verschachteltes Form-XObject oder eines mit einem nicht unterstützten Filter wird vollständig entfernt.
- Eine Seite, deren Content-Stream einen nicht unterstützten Filter verwendet, löst EsgcPDFRedactionError aus, statt ungeschwärzt zu bleiben.

Im Beispiel findet pypdf in der Ausgabe keine Spur der geschwärzten Wörter, weder im extrahierten Text noch in irgendeinem Content-Stream, und die Datei hat eine einzige Revision.

Siehe auch

- Zertifikatsverschlüsselung
- Textextraktion

Getaggtes PDF

Ein getaggtes PDF (ISO 32000-1, 14.8) enthält neben dem Seiteninhalt einen logischen Strukturbaum: Überschriften, Absätze, Listen, Tabellen, Abbildungen mit alternativem Text und Links, in Lesereihenfolge. Bildschirmleseprogramme, das Neuanordnen auf Mobilgeräten und der Textexport nutzen ihn, und er wird von PDF/UA und der PDF/A-Konformität der Stufe A gefordert.

Aufbau der Struktur

Setzen Sie **TsgcPDFDocument.Tagged** auf True und schließen Sie die Zeichenaufrufe jeder Seite zwischen `Page.Tagging.BeginElement` und `EndElement` ein. Das Page-Tagging schreibt die markierten Content-Operatoren (BDC/EMC mit MCIDs) und verknüpft sie mit dem Element; `StructureTree` sammelt die Elemente, den ParentTree und die RoleMap und schreibt /MarkInfo, /Lang und die Seiten-/StructParents beim Speichern des Dokuments.

```
procedure CreateTaggedPDF(const AFileName: string);
var
  oPDF: TsgcPDFDocument;
  oPage: TsgcPDFPage;
  oTag: TsgcPDFPageTagging;
  oFigure, oCell: TsgcPDFStructElement;
  vFont: Integer;
begin
  oPDF := TsgcPDFDocument.Create;
  try
    oPDF.Info.Title := 'Quarterly report';
    oPDF.Tagged := True;
    oPDF.StructureTree.Lang := 'en-US';
    vFont := oPDF.AddTrueTypeFont('Arial', False, False);
    oPage := oPDF.AddPage(595, 842);
    oTag := oPage.Tagging;
    // running header: not part of the logical content
    oTag.BeginArtifact(akPagination, asHeader);
    oPage.DrawTextTT('ACME Corp.', 50, 810, vFont, 8);
    oTag.EndArtifact;
    oTag.BeginElement(stH1);
    oPage.DrawTextTT('Quarterly report', 50, 770, vFont, 20);
    oTag.EndElement;
    oTag.BeginElement(stP);
    oPage.DrawTextTT('Sales grew in every region.', 50, 740, vFont, 11);
    oTag.EndElement;
    // figures need an alternate text
    oFigure := oTag.BeginElement(stFigure);
    oFigure.Alt := 'Blue bar chart of the sales per region';
    oFigure.SetBBox(50, 600, 250, 700);
    oPage.DrawRectangleFill(50, 600, 200, 100, 0.2, 0.4, 0.8);
    oTag.EndElement;
    // grouping elements (no content) are opened on the tree
    oPDF.StructureTree.BeginElement(stTable);
    oPDF.StructureTree.BeginElement(stTR);
    oCell := oTag.BeginElement(stTH);
    oCell.Scope := tsColumn;
    oPage.DrawTextTT('Region', 50, 570, vFont, 11);
    oTag.EndElement;
    oCell := oTag.BeginElement(stTH);
    oCell.Scope := tsColumn;
    oPage.DrawTextTT('Sales', 200, 570, vFont, 11);
    oTag.EndElement;
    oPDF.StructureTree.EndElement;
    oPDF.StructureTree.BeginElement(stTR);
    oTag.BeginElement(stTD);
    oPage.DrawTextTT('North', 50, 550, vFont, 11);
    oTag.EndElement;
```

```
    oTag.BeginElement(stTD);
    oPage.DrawTextTT('1200', 200, 550, vFont, 11);
    oTag.EndElement;
    oPDF.StructureTree.EndElement;
    oPDF.StructureTree.EndElement;
    // a link: the annotation added inside the Link element is attached to it
    oTag.BeginElement(stLink).Alt := 'eSeGeCe web site';
    oPage.DrawTextTT('www.esegece.com', 50, 520, vFont, 11);
    oPDF.Annotations.AddLinkURI(0, 50, 515, 150, 532,
      'https://www.esegece.com');
    oTag.EndElement;
    // PDF/UA-1 and PDF/A-2a in the same file
    oPDF.SetPDFALevel(paA2a);
    oPDF.PDFUA := True;
    oPDF.SaveToFile(AFileName);
  finally
    oPDF.Free;
  end;
end;
```

Element	Beschreibung
Page.Tagging.BeginElement(AType; ATitle)	Öffnet ein Element, dessen Inhalt auf dieser Seite gezeichnet wird, als Kind des aktuellen Elements. Gibt das TsgcPDFStructElement zurück.
StructureTree.BeginElement(AType; ATitle)	Öffnet ein Gruppierungselement ohne Seiteninhalt (Table, TR, L, Sect, Part...).
EndElement	Schließt das aktuelle Element (beim Page-Tagging oder im Baum, passend zum Begin-Aufruf).
BeginCustomElement(ATypeName...) und StructureTree.AddRole	Benutzerdefinierte Strukturtypen, die durch die /RoleMap einem Standardtyp zugeordnet werden.
Page.Tagging.BeginArtifact(AKind; ASubtype), EndArtifact	Inhalt, der nicht Teil des Dokuments ist: durchlaufende Kopf- und Fußzeilen, Seitenzahlen, Wasserzeichen, Dekoration. AKind: akPagination, akLayout, akPage, akBackground. ASubtype: asHeader, asFooter, asWatermark.
StructureTree.Lang	Natürliche Sprache des Dokuments (Katalog /Lang), zum Beispiel en-US.

TsgcPDFStructType enthält alle Standardtypen: stDocument, stPart, stArt, stSect, stDiv, stH, stH1 bis stH6, stP, stL, stLI, stLbl, stLBody, stTable, stTHead, stTBody, stTFoot, stTR, stTH, stTD, stFigure, stCaption, stLink, stSpan, stQuote, stNote, stReference, stCode, stBlockQuote, stFormula, stTOC, stTOCI und stAnnot.

Elementeigenschaften

Eigenschaft	Beschreibung
Alt	Alternativtext. Erforderlich für Figure und Formula: Das Speichern eines Figure ohne Alt löst EsgcPDFTaggedError aus.
ActualText, Expansion, Lang, Title, ID	Ersatztext, Abkürzungsauflösung, Sprache des Elements, Titel und Bezeichner.
SetBBox(ALeft, ABottom, ARight, ATop)	Begrenzungsrahmen eines Figure, Formula oder Table.

Eigenschaft	Beschreibung
Scope, RowSpan, ColSpan, Headers	Tabellenzellen: Geltungsbereich eines TH (tsRow, tsColumn, tsBoth), Spannweiten und die IDs der Kopfzellen.

Links und Anmerkungen

Eine mit `Annotations.AddLinkURI` (oder einer anderen Add-Methode) hinzugefügte Anmerkung wird, solange ein Link-Element geöffnet ist, diesem als Objektverweis mit seinem /StructParent zugeordnet. `Page.Tagging.AddAnnotation` ordnet eine Anmerkung explizit zu.

Tabellen

Eine auf einem getaggten Dokument gezeichnete TsgcPDFTable wird automatisch als Table, THead, TBody, TR, TH und TD getaggt. Bei DrawMultiPage werden die auf den folgenden Seiten wiederholten Kopfzeilen als Pagination-Artefakte getaggt, sodass ein Bildschirmleseprogramm sie nur einmal vorliest.

```
procedure CreateTaggedTable(const AFileName: string);
var
  oPDF: TsgcPDFDocument;
  oTable: TsgcPDFTable;
  i: Integer;
begin
  oPDF := TsgcPDFDocument.Create;
  try
    oPDF.Tagged := True;
    oPDF.StructureTree.Lang := 'en-US';
    oTable := TsgcPDFTable.Create(2);
    try
      oTable.SetHeaders(['Product', 'Quantity']);
      for i := 1 to 60 do
        oTable.AddRowData([AnsiString('Item ' + IntToStr(i)),
          AnsiString(IntToStr(i))]);
      // tagged as Table / TR / TH / TD; the header repeated on the next
      // pages is tagged as a pagination artifact
      oTable.DrawMultiPage(oPDF, 50, 790, 495, 595, 842);
    finally
      oTable.Free;
    end;
    oPDF.SaveToFile(AFileName);
  finally
    oPDF.Free;
  end;
end;
```

Geladene getaggte Dokumente behalten ihren Strukturbaum beim Speichern bei.

Siehe auch

- PDF/UA und PDF/A Stufe A
- Barrierefreiheitsvalidator
- Tabellen

PDF/UA und PDF/A Stufe A

PDF/UA-1

PDF/UA-1 (ISO 14289-1) ist der Standard für universell barrierefreies PDF, der in vielen Ländern durch Gesetze zur Barrierefreiheit für öffentliche Dokumente vorgeschrieben ist. Setzen Sie **TsgcPDFDocument.PDFUA** auf True: Das Dokument wird mit pdfuaid:part 1 und dc:title in den XMP-Metadaten sowie /DisplayDocTitle in den Viewer-Einstellungen gespeichert.
Das Speichern löst eine Ausnahme aus, wenn eine PDF/UA-Anforderung nicht erfüllt werden kann:

- das Dokument ist nicht getaggt (`Tagged` ist False);
- `StructureTree.Lang` ist leer;
- `Info.Title` ist leer;
- Text wird mit einer der 14 Standardschriftarten gezeichnet, die nicht eingebettet sind: Verwenden Sie AddTrueTypeFont (oder AddTrueTypeFontFromFile) und DrawTextTT;
- das Dokument ist ohne die Berechtigung ppExtract verschlüsselt, die von assistiven Technologien benötigt wird.

PDF/A Stufe A

Stufe A (barrierefrei) von PDF/A ergänzt Stufe B um die Anforderungen für getaggtes PDF. Übergeben Sie **paA1a**, **paA2a** oder **paA3a** an SetPDFALevel und taggen Sie den Inhalt wie für PDF/UA. PDF/UA und PDF/A können in derselben Datei kombiniert werden:

```
oPDF.SetPDFALevel(paA2a);
oPDF.PDFUA := True;
```

Die in Getaggtes PDF erstellte Datei verwendet genau diese Kombination und besteht die veraPDF-Prüfung sowohl für PDF/UA-1 als auch für PDF/A-2a.

TsgcPDFALevel	Standard
paA1b, paA1a	PDF/A-1 (ISO 19005-1), Stufe B oder A
paA2b, paA2a	PDF/A-2 (ISO 19005-2), Stufe B oder A
paA3b, paA3a	PDF/A-3 (ISO 19005-3), Stufe B oder A. Erlaubt beliebige eingebettete Dateien.

Checkliste

- Setzen Sie Info.Title und StructureTree.Lang.
- Betten Sie jede Schriftart ein (TrueType oder OpenType).
- Taggen Sie den gesamten Inhalt: Jeder Text und jede Grafik gehört zu einem Element oder zu einem Artefakt.
- Geben Sie jedem Figure und jeder Formula einen Alt-Text.
- Verwenden Sie Überschriften in der richtigen Reihenfolge (H1, dann H2...), TH-Zellen mit Scope in Tabellen und Link-Elemente für Links.
- Validieren Sie die gespeicherte Datei mit dem Validator.

Siehe auch

- Getaggtes PDF
- Barrierefreiheitsvalidator
- PDF/A

Barrierefreiheitsvalidator

TsgcPDFAValidator (Unit sgcPDF_PDFA) prüft eine gespeicherte Datei gegen eine PDF/A-Stufe. Bei Stufe-A-Stufen prüft er zusätzlich die Struktur, und wenn **PDFUA** auf True gesetzt ist, führt er auch die PDF/UA-1-Prüfungen durch.

```
procedure ValidateAccessible(const AFileName: string);
var
  oParser: TsgcPDFParser;
  oValidator: TsgcPDFAValidator;
  i: Integer;
begin
  oParser := TsgcPDFParser.Create;
  oValidator := TsgcPDFAValidator.Create(paA2a);
  try
    oParser.LoadFromFile(AFileName);
    oParser.Parse;
    // PDF/UA-1 checks in addition to the PDF/A-2a ones
    oValidator.PDFUA := True;
    if oValidator.Validate(oParser) then
      WriteLn('PDF/A-2a and PDF/UA-1: no errors')
    else
      for i := 0 to oValidator.Errors.Count - 1 do
        WriteLn('Error: ', oValidator.Errors[i]);
    for i := 0 to oValidator.Warnings.Count - 1 do
      WriteLn('Warning: ', oValidator.Warnings[i]);
  finally
    oValidator.Free;
    oParser.Free;
  end;
end;
```

Was geprüft wird

Methode	Prüfungen
CheckStructure	Strukturbaum, /MarkInfo /Marked, /Lang.
CheckContentTagged	Jeder Text- und Zeichenoperator jeder Seite gehört zu einem Strukturelement oder zu einem Artefakt.
CheckStructureElements	Alt-Text von Figure und Formula, Überschriftenreihenfolge, Tabellenstruktur und Kopfzellen.
CheckFontUnicode	Jede Schriftart verfügt über eine ToUnicode-Zuordnung oder eine Standardkodierung, sodass der Text gelesen werden kann.
CheckPDFUA	pdfuaid:part, dc:title, /DisplayDocTitle, Anmerkungen in der Struktur, Seite /Tabs /S.

Validate führt alle Prüfungen der Stufe aus (und PDF/UA, falls aktiviert) und gibt True zurück, wenn keine Fehler vorliegen. Die einzelnen Methoden können auch separat aufgerufen werden.

Fehler und Warnungen

`Errors` listet die Probleme auf, die die Konformität verletzen. Jede Meldung beginnt mit der Klausel des Standards, auf die sie sich bezieht, sodass Sie sie nachschlagen können, zum Beispiel:

```
[PDF/A-2a 6.7.3.3] [PDF/UA-1 7.1] Page 1: 1 content operator(s) neither tagged nor marked as artifact (first: TJ)
[PDF/UA-1 5] XMP metadata without pdfuaid:part 1
```

`Warnings` listet Probleme auf, die keine Fehler des Standards sind, aber die Barrierefreiheit beeinträchtigen, zum Beispiel:

```
[PDF/UA-1 7.4.2] Heading level skipped: H1 followed by H3
```

Der Validator ist eine schnelle integrierte Prüfung für Ihre eigene Ausgabe. Er ersetzt keinen vollständigen Konformitätsprüfer wie veraPDF oder PAC für Dokumente aus anderen Quellen.

Siehe auch

- PDF/UA und PDF/A Stufe A
- Getaggtes PDF
- PDF/A

FAQ

Muss ich eine DLL bereitstellen?

Nein. sgcPDF wird in Ihre ausführbare Datei einkompiliert. Es verwendet nur Bibliotheken, die Teil von Windows sind: GDI für das Rendering und das Laden von Schriftarten sowie die CryptoAPI für digitale Signaturen.

Welche Plattformen werden unterstützt?

Windows 32-Bit und 64-Bit mit Delphi 7 bis Delphi 13 und C++Builder 2007 bis 13. Der Kern, der Raster-Renderer und der FireMonkey-Viewer laufen außerdem unter Linux 64-Bit, macOS, iOS und Android. Siehe Installation.

Wo liegt der Ursprung der Seitenkoordinaten?

In der unteren linken Ecke der Seite, in Punkten (1/72 Zoll). Y wächst nach oben. Siehe Architektur.

Warum werden Akzentzeichen oder nicht lateinische Zeichen nicht angezeigt?

Die Standardschriftarten decken nur den WinAnsi-Zeichensatz ab. Verwenden Sie eine TrueType-Schriftart mit AddTrueTypeFont und DrawTextTT. Siehe Text und Schriftarten.

Wie schreibe ich chinesischen, japanischen oder koreanischen Text?

Fügen Sie eine installierte CJK-TrueType-Schriftart hinzu, zum Beispiel den von sgcPDFCJKFontNameFromEnum(cjkMSGothic) zurückgegebenen Namen, und zeichnen Sie mit DrawTextTT.

Wie öffne ich ein passwortgeschütztes PDF?

Rufen Sie SetPassword vor LoadFromFile auf. Siehe Verschlüsselung.

Mein Barcode wird nicht angezeigt.

Übergeben Sie den Seiteninhalt-Builder (`Page.Content`) an TsgcPDFBarcodeGenerator, nicht die Seite. Siehe Barcodes.

sgcPDFExtractAllText gibt eine leere Zeichenfolge zurück.

Ein TsgcPDFParser muss nach dem Laden geparst werden: Rufen Sie Parse nach LoadFromFile auf. TsgcPDFDocument.LoadFromFile erledigt dies für Sie.

Warum ist die Signatur gültig, aber nicht vertrauenswürdig?

Das Signaturzertifikat führt nicht zu einer von Windows als vertrauenswürdig eingestuften Stammzertifizierungsstelle, was bei selbstsignierten Testzertifikaten normal ist. Verwenden Sie für den Produktivbetrieb ein Zertifikat einer vertrauenswürdigen Zertifizierungsstelle.

Der Optimizer hat meine Datei nicht verkleinert.

Dateien, die bereits komprimiert sind und keine doppelten Objekte enthalten, können nicht weiter verkleinert werden. Aktivieren Sie DownsampleImages oder die Remove-Optionen, um sie weiter zu verkleinern. Siehe PDF-Dateien optimieren.

Kann ich den Speicherverbrauch beim Öffnen hochgeladener Dateien begrenzen?

Ja. Verringern Sie sgcPDFMaxDecodedSize. Siehe Fehlerbehandlung und fehlerhafte Eingaben.

Läuft sgcPDF unter Linux?

Ja. Die Kerneinheiten kompilieren mit dem Delphi-Linux-64-Bit-Compiler: Erstellen, Bearbeiten, Verschlüsseln mit Passwörtern, Text extrahieren und Seiten mit TsgcPDFRendererRaster in einer Server- oder Konsolenanwendung als PNG rendern. Laden Sie Schriftarten aus Dateien mit AddTrueTypeFontFromFile. Siehe Linux.

Kann ich sgcPDF aus C++Builder verwenden?

Ja. Packages für C++Builder 2007 bis 13 sind enthalten, und die generierten Header sind einsatzbereit. Siehe C++Builder.

Wie erstelle ich eine PDF/A-3-Datei mit eingebetteter Rechnung (Factur-X, ZUGFeRD)?

Erstellen Sie das Rechnungs-XML in Ihrer Anwendung und übergeben Sie es an Attachments.AddFacturX. Das Dokument wird als PDF/A-3b mit dem XML und den Factur-X-Metadaten gespeichert. Siehe Factur-X- und ZUGFeRD-Rechnungen.

Kann sgcPDF PAdES-Signaturen erstellen?

Ja. Setzen Sie SubFilter für PAdES B-B auf pssCAdESDetached, fügen Sie dann für B-LT und B-LTA Validierungsdaten mit AddDSSDocument und einen Dokumentzeitstempel mit TimestampDocument hinzu. Mit sgcSign erstellt TsgcPDFPAdESSigner jede Stufe in einem einzigen Aufruf mit jedem beliebigen sgcSign-Schlüsselanbieter. Siehe PAdES-Signaturen.

Verbirgt ein schwarzes Rechteck den darunterliegenden Text?

Nein, der Text befindet sich weiterhin in der Datei. Verwenden Sie TsgcPDFRedactor, das den Text, die Bildpixel und die Grafiken unter den geschwärzten Bereichen entfernt. Siehe TsgcPDFRedactor.

Wie erstelle ich ein barrierefreies PDF?

Taggen Sie den Inhalt mit Page.Tagging, setzen Sie Info.Title und StructureTree.Lang, betten Sie die Schriftarten ein und setzen Sie PDFUA auf True. Siehe Getaggtes PDF.

Einführung

sgcReports ist eine headless, plattformneutrale Berichts-Engine für Delphi, aufgebaut auf sgcPDF. Sie zielt in erster Linie auf Server- und Web-Berichtsgenerierung: Windows-Dienste, Linux64-Daemons und HTTP-Endpunkte, und läuft unverändert in VCL- und FMX-Desktop- und Mobilanwendungen.
Die Engine erzeugt standardmäßig barrierefreies PDF (PDF/UA-1) und archivarisches PDF (PDF/A-3). Ein Bericht kann aus denselben aufbereiteten Seiten auch nach XLSX, CSV oder PNG exportiert werden.

Headless per Design

Der Kern (Berichtsmodell, Ausdrücke, Datenquellen, Schriftarten, Layout, Engine und Exporte) besitzt keine VCL- oder FMX-Abhängigkeit und keine externe DLL. Er kompiliert und läuft unter Windows, Linux64, macOS, iOS und Android. Die Vorschaukomponenten (`TsgcReportPreviewVCL`, `TsgcReportPreviewFMX`) und der Browser-Viewer sind optionale Zusatzpakete.

Standardmäßig barrierefrei und archivierbar

Der PDF-Export taggt den Strukturbaum automatisch: Überschriften, Absätze, Tabellen mit Kopfzeilen, Abbildungen mit alternativem Text und Artefakte, sodass die Eigenschaft `PDFUA` standardmäßig `True` ist. Die archivarische PDF/A-3-Ausgabe wird über die Eigenschaft `PDFA` gesteuert und kann mit PDF/UA kombiniert werden. Siehe Barrierefreiheit und PDF/A.

Plattformen

Delphi 7, 2007, 2009, 2010, XE bis XE8, 10 bis 10.4, 11, 12 und 13. Windows, Linux64, macOS, iOS und Android über FireMonkey. Der Kern kompiliert unter Delphi 7 ohne Generics, anonyme Methoden, Inline-Variablen oder Record-Methoden.

Editionen und Anforderungen

Package	Erfordert	Benötigt für
`sgcReports` (Kern)	sgcPDF	Berichtsmodell, Ausdrücke, Datenquellen, Schriftarten, Layout, Engine, PDF-/XLSX-/CSV-/PNG-Export, Fluent-API, JSON-Definitionen. sgcPDF ist in jeder Konfiguration erforderlich.
`sgcReportsVCL` / `sgcReportsFMX`	Kern, VCL oder FMX	`TsgcReportPreviewVCL` oder `TsgcReportPreviewFMX`.
`sgcReportsHTML`	Kern, sgcWebSockets (Professional Edition oder höher), sgcHTML	`TsgcReportHTTPEndpoint`, `TsgcReportHTMLViewer` und `TsgcReportHTMLDesigner`. sgcWebSockets wird nur für dieses Package benötigt; es wird vom Kern nie verwendet.

Weiter: Installation, dann Erste Schritte.

Installation

sgcReports ist Teil der sgcUI-Distribution. Ein Installer deckt die sgcUI-Produkte ab (sgcUICore, sgcCharts, sgcPDF, sgcReports, sgcMaps, sgcDashboard, sgcGrid, sgcNavigation, sgcToolbar und sgcWizard), und er installiert nur die Produkte, die Ihre Lizenz enthält. sgcReports erfordert sgcPDF, und der Installer kümmert sich darum.

Anforderungen

- Delphi 7, 2007, 2009, 2010, XE bis XE8, 10 bis 10.4, 11, 12 oder 13 (oder die passende C++Builder-Version, C2007 bis C13).
- sgcPDF, dieselbe Delphi-Version. Der sgcUI-Installer installiert es zusammen mit sgcReports.
- sgcWebSockets Professional Edition oder höher, und sgcHTML, nur wenn das Package `sgcReportsHTML` installiert ist.

Installation mit dem sgcUI-Installer

1. Starten Sie den sgcUI-Installer und melden Sie sich mit dem Benutzernamen und dem Passwort Ihres eSeGeCe-Kontos an.
2. Wählen Sie die Delphi- und C++Builder-Versionen aus, in die installiert werden soll.
3. Wählen Sie auf der Komponentenseite **sgcReports (installs sgcPDF)** und alle weiteren gewünschten Produkte aus. Der Lizenzserver liefert die Produkte, die Sie besitzen, und der Installer zeigt ein Kontrollkästchen pro Produkt an. Produkte, die Ihre Lizenz nicht enthält, sind ausgegraut. Eine All-Access-Lizenz schaltet jedes Produkt frei.
4. Der Installer kopiert die Dateien, kompiliert dann die Packages auf Ihrem Rechner für jede ausgewählte IDE in Abhängigkeitsreihenfolge und installiert die Entwurfszeit-Packages.

Was mit sgcReports geliefert wird

- **sgcPDF**, die Engine, auf der sgcReports aufbaut. Wenn Sie sgcReports auswählen, wird auch sgcPDF ausgewählt, und sgcPDF wird immer zusammen mit sgcReports installiert.
- **sgcReports HTML für sgcWebSockets**, aufgeführt unter **sgcWebSockets bridges**. Es installiert die `sgcReportsHTML`-Packages (HTTP-Endpunkt, Browser-Viewer und Web-Designer) für Delphi 10 Seattle und höher. Der Installer bietet es nur an, wenn sgcWebSockets bereits auf dem Rechner installiert ist und Ihre Lizenz sgcReports enthält. Andernfalls ist es ausgegraut.

Installierte Ordner

Alle Produkte werden in einen einzigen Ordner installiert, standardmäßig `Documents\esegece\sgcUI` (`sgcUI_Trial` für die Trial-Version und `sgcUI_Community` für die Community-Edition).

Ordner	Inhalt
`Source`	Der Quellcode jedes installierten Produkts, einschließlich sgcReports und sgcPDF. Dies ist der einzige Library-Pfad von sgcUI.
`Packages`	Die Packages jedes installierten Produkts, ein Satz pro Produkt und IDE-Version.
`Lib<V>`	Die kompilierten Units für jede IDE-Version und Plattform, zum Beispiel `LibD13` .
`Demos\Reports`	Die sgcReports-Demos.

Der Installer fügt `sgcUI\Source` dem Library-Pfad und dem Browsing-Pfad jeder ausgewählten IDE und Plattform hinzu, zusammen mit dem Ordner der kompilierten Units. sgcPDF liegt im selben Ordner `Source` und braucht daher keinen eigenen Pfad.

Trial und Community

- **Trial**: Der sgcUI-Trial-Installer installiert jedes Produkt im Trial-Modus, einschließlich sgcReports und sgcPDF. Ein Trial-Build zeigt beim Start einen Hinweis (`sgcReports_License.pas`). Ein lizenzierter Build tut das nicht.
- **Community**: sgcPDF hat keine Community-Edition, daher installiert der kostenlose sgcUI-Community-Installer es nicht. Er bietet sgcReports nur an, wenn auf dem Rechner bereits ein lizenziertes sgcPDF installiert ist, entweder aus einer registrierten sgcUI-Installation, die sgcPDF enthält, oder aus einer eigenständigen sgcPDF-Installation, und er kompiliert sgcReports gegen dieses sgcPDF. Ohne ein solches ist sgcReports ausgegraut, und der Installer fordert Sie auf, zuerst sgcPDF zu installieren. Die sgcWebSockets-Bridges gehören nicht zum Community-Installer.

Migration von eigenständigen sgcPDF- und sgcReports-Installationen

Wurden sgcPDF oder sgcReports zuvor mit einem eigenen, eigenständigen Installer installiert, erkennt der sgcUI-Installer diese Installation und listet deren Library-Pfade und Design-Packages auf der Seite **Previous installations** auf. Wenn Sie fortfahren, entfernt er sie aus der IDE, bevor er die neuen Packages kompiliert, sodass nie zwei Kopien einer Unit im Pfad liegen. Die Seite wird nur angezeigt, wenn eine alte Installation gefunden wird. Nach der Migration werden beide Produkte aus dem einen Ordner `sgcUI\Source` kompiliert.

Die Packages manuell bauen

Um die Packages selbst zu kompilieren, öffnen Sie sie für Ihre IDE-Version aus `sgcUI\Packages`. `<V>` ist das Delphi-Versionssuffix, zum Beispiel `sgcReportsD13.dpk`.

Package	Inhalt
`sgcPDF<V>` , `sgcPDFVCL<V>` , `sgcPDFFMX<V>` / `dclsgcPDF<V>` , `dclsgcPDFFMX<V>`	sgcPDF, die Engine, die sgcReports benötigt (Runtime / Design-Time).
`sgcReports<V>`	Kern-Engine und Exporte (Runtime).
`sgcReportsVCL<V>` / `dclsgcReports<V>`	VCL-Vorschau (Runtime / Design-Time).
`sgcReportsFMX<V>` / `dclsgcReportsFMX<V>`	FMX-Vorschau (Runtime / Design-Time).
`sgcReportsHTML<V>` / `dclsgcReportsHTML<V>`	HTTP-Endpunkt, Browser-Viewer und Web-Designer (Runtime / Design-Time).

Bauen Sie sie in Abhängigkeitsreihenfolge: zuerst die sgcPDF-Runtime-Packages, dann den sgcReports-Kern, dann VCL oder FMX, dann die Design-Time-Packages und zuletzt `sgcReportsHTML`. Installieren Sie dann die `dcl*`-Design-Time-Packages. `TsgcReport` erscheint nach der Installation des Design-Time-Package auf der Paletten-Seite **sgcReports**.

Suchpfad

Fügen Sie `sgcUI\Source` dem Library-Pfad Ihrer Delphi-Version hinzu (Tools > Options > Language > Delphi Options > Library > Library path), oder fügen Sie es dem Unit-Suchpfad des Projekts hinzu. sgcReports und sgcPDF teilen sich diesen Ordner, sodass ein Eintrag beide abdeckt.

C++Builder

Öffnen Sie das zu Ihrer C++Builder-Version passende `.cbproj`-Projekt unter `sgcUI\Packages`, zum Beispiel `sgcReportsC13.cbproj`, und bauen Sie es. Die generierten `.hpp`-Header erscheinen neben dem kompilierten Package.

Erste Schritte

Es gibt drei Wege, einen Bericht zu erstellen: die Modell-API (eine TsgcReport-Komponente mit Seiten, Bändern und Elementen füllen), die Fluent-API (Aufrufe auf einem TsgcReportBuilder verketten), oder eine zur Laufzeit geladene JSON-Berichtsdefinition. Alle drei enden bei derselben TsgcReportEngine und denselben Exporten.

1. Die Modell-API

Platzieren Sie einen `TsgcReport`, eine `TsgcReportEngine` und einen `TsgcReportPDFExport` auf einem Formular (oder erstellen Sie sie im Code) und füllen Sie den Bericht mit einer Seite, einem Band und einem Textelement:

```
var
  oPage: TsgcReportPage;
  oBand: TsgcReportBand;
  oPages: TsgcReportPreparedPages;
begin
  sgcReport.Units := ruPoints;
  with sgcReport.Styles.Add do
  begin
    Name := 'Title';
    Font.Name := 'Helvetica';
    Font.Size := 18;
    Font.Bold := True;
  end;

  oPage := sgcReport.Pages.Add;
  oPage.PaperSize := rpsA4;
  oPage.Margins.Left := 40;
  oPage.Margins.Top := 40;
  oPage.Margins.Right := 40;
  oPage.Margins.Bottom := 40;

  oBand := oPage.Bands.Add;
  oBand.BandType := rbtReportTitle;
  oBand.Height := 40;
  with oBand.Items.Add do
  begin
    Kind := rikText;
    Name := 'Title1';
    Text.Text := 'Hello, sgcReports';
    Width := 400;
    Height := 24;
    StyleName := 'Title';
  end;

  sgcEngine.Report := sgcReport;
  oPages := sgcEngine.Prepare;
  try
    sgcPDFExport.SaveToFile(oPages, 'hello.pdf');
  finally
    oPages.Free;
  end;
end;
```

2. Die Fluent-API

Derselbe Bericht mit `TsgcReportBuilder`, der keine Komponenten auf dem Formular benötigt:

```
var
  vBuilder: TsgcReportBuilder;
begin
```

```
  vBuilder := TsgcReportBuilder.Create;
  try
    vBuilder.Units(ruPoints).Style('Title').Font('Helvetica', 18).Bold.EndStyle
      .Page.Paper(rpsA4).Margins(40, 40, 40, 40)
      .ReportTitle(40).Text('Hello, sgcReports', 0, 0, 400, 24).Style('Title')
      .EndBand.EndPage;
    vBuilder.SaveToPDF('hello.pdf');
  finally
    vBuilder.Free;
  end;
end;
```

Jeder Style-, Page- und Band-Aufruf gibt einen begrenzten Builder zurück (`TsgcReportStyleBuilder`, `TsgcReportPageBuilder`, `TsgcReportBandBuilder`); `EndStyle`, `EndBand` und `EndPage` kehren zum umschließenden Gültigkeitsbereich zurück, sodass die Kette fortgesetzt werden kann.
Siehe TsgcReportBuilder für die vollständige Kette (Stile, Seiten, Bänder, Elemente, Daten, Export-Hilfsmethoden).

3. Eine JSON-Berichtsdefinition

Ein auf beide Arten erstellter Bericht kann als JSON gespeichert und ohne Neukompilierung wieder geladen werden:

```
var
  vJSON: string;
  vLoaded: TsgcReport;
begin
  vJSON := sgcReportSaveToJSON(sgcReport);
  vLoaded := TsgcReport.Create(nil);
  try
    sgcReportLoadFromJSON(vLoaded, vJSON);
    // vLoaded now has the same pages, bands, items and styles as sgcReport
  finally
    vLoaded.Free;
  end;
end;
```

Siehe JSON-Berichtsdefinitionen für das Umschlagformat, die Benennungsregeln und das generierte Schema.

Nächste Schritte

- Berichtsmodell: Seiten, Bänder, Elemente, Stile und Einheiten.
- Datenquellen: Datensätze aus einem `TDataSet`, JSON oder Ereignissen lesen.
- Anleitung: Rechnung mit Master-Detail-Daten.

Berichtsmodell

Ein Bericht (TsgcReport) ist ein Baum aus Seiten, Bändern, Elementen und Stilen, aufgebaut auf `TCollection`, sodass er wie jede andere Komponente als DFM gestreamt wird. Derselbe Baum kann auch aus JSON geladen und als JSON gespeichert werden, siehe JSON-Berichtsdefinitionen.

Units

`TsgcReport.Units` (`TsgcReportUnits`: `ruMillimeters`, `ruPoints`, `ruInches`) ist die Einheit, in der jedes `Left`, `Top`, `Width`, `Height` und jeder Rand eingegeben wird. Intern arbeiten Layout und PDF-Export immer in Punkten (1/72 Zoll); der Bericht rechnet beim Lesen und Schreiben dieser Eigenschaften um.

Pages

`TsgcReportPage` (in `TsgcReport.Pages`) besitzt `PaperSize` (`rpsA3`, `rpsA4`, `rpsA5`, `rpsLetter`, `rpsLegal`, `rpsCustom`), `Orientation`, `Width` und `Height` (nur verwendet, wenn `PaperSize` gleich `rpsCustom` ist), `Margins`, `Columns` und `ColumnSpacing`. Ein Bericht kann mehr als eine Seitendefinition besitzen; `rbtDetailData`-Unterberichte referenzieren eine Seite über ihren Namen (`TsgcReportItem.SubreportPageName`).

Bänder

`TsgcReportBand` (in `TsgcReportPage.Bands`) besitzt einen `BandType`, der entscheidet, wann und wie oft es gedruckt wird:

BandType	Druckt
rbtReportTitle	Einmal, vor dem ersten Seitenkopf.
rbtReportSummary	Einmal, nach der letzten Gruppe und den letzten Detaildaten.
rbtPageHeader	Oben auf jeder Seite.
rbtPageFooter	Unten auf jeder Seite.
rbtColumnHeader	Oben auf jeder Spalte, bei einer mehrspaltigen Seite.
rbtColumnFooter	Unten auf jeder Spalte.
rbtGroupHeader	Einmal pro unterschiedlichem Wert von `GroupExpression` , wobei `RepeatOnEveryPage` es optional wiederholt, wenn eine Gruppe einen Seitenumbruch überspannt.
rbtGroupFooter	Einmal am Ende jeder Gruppe, nachdem ihre Aggregate vollständig sind.
rbtMasterData	Durchläuft die Datensätze von `DataSourceName` ; druckt selbst nichts.
rbtDetailData	Durchläuft die Datensätze von `DataSourceName` unter dem aktuellen Master-Datensatz.
rbtChild	Wird unmittelbar nach seinem übergeordneten Band über `ChildBandName` gedruckt, unter Verwendung desselben Datensatzes.

Weitere Bandeigenschaften: `Height`, `CanGrow` und `CanShrink` (wachsen oder schrumpfen, um an ihr höchstes Element angepasst zu sein), `KeepTogether` (das Band nicht über einen Seitenumbruch hinweg aufteilen), `StartNewPage`, `PrintOnFirstPage` / `PrintOnLastPage`, `VisibleExpression` und `StyleName` (ein Standardstil für seine Elemente).

Elemente und Arten

`TsgcReportItem` (in `TsgcReportBand.Items`) besitzt eine `Kind` (`TsgcReportItemKind`):

Kind	Unteroptionen	Hinweise
rikText	`Text` (`TsgcReportTextOptions`)	`Text.Text` ist eine Textvorlage, siehe Ausdrücke und Textvorlagen.
rikImage	`Image` (`TsgcReportImageOptions`)	Eingebettete Bild-Bytes, gestreamt als `PictureData`.
rikLine	—	Eine horizontale oder vertikale Linie.
rikShape	`Shape` (`TsgcReportShapeOptions`)	`ShapeKind`: Rechteck, abgerundetes Rechteck, Ellipse, Linie.
rikBarcode	`Barcode` (`TsgcReportBarcodeOptions`)	11 Symbologien, siehe `TsgcReportBarcodeSymbology`; `Barcode.Value` ist eine Textvorlage.
rikSubreport	`SubreportPageName`	Führt an dieser Stelle eine weitere Seite desselben Berichts aus.
rikPageBreak	—	Erzwingt eine neue Seite.

Gemeinsame Elementeigenschaften: `Left`, `Top`, `Width`, `Height`, `StyleName`, `Visible` / `VisibleExpression`, `CanGrow` / `CanShrink`, `AltText` (Barrierefreiheit) und `TagRole` (siehe Barrierefreiheit).

Stile

`TsgcReportStyle` (in `TsgcReport.Styles`) gruppiert `Font`, `BackColor`, `Frame`, `Padding`, `HAlign` und `VAlign` unter einem `Name`, den ein Band oder ein Element über `StyleName` referenziert. Farben sind `TsgcReportColor`, ein plattformneutrales `$00RRGGBB`-Cardinal (nicht `Graphics.TColor`); `sgcReportColorNone`, `sgcReportColorBlack` und `sgcReportColorWhite` sind vordefiniert.

Ausdrücke und Textvorlagen

sgcReports kompiliert jeden Ausdruck einmal und wertet ihn dann einmal pro Datensatz aus. Werte sind Variants.

Felder, Variablen und Gültigkeitsbereich

Ein Feld wird als `Source.Field` geschrieben, wobei `Source` der `Name` einer der Engine hinzugefügten Datenquelle ist (`TsgcReportEngine.AddDataSource`) und `Field` einer ihrer Feldnamen ist. Ein bloßer Bezeichner wird als Engine-Variable aufgelöst (`TsgcReportEngine.Variables`, `Name=Value`-Paare), auch erreichbar über `OnGetVariable`. Zwei Bezeichner sind immer verfügbar: `Page` (aktuelle Seitenzahl) und `TotalPages`, das erst nach der letzten Seite aufgelöst wird (verzögert, zweistufig, „Seite X von Y“).
Ein Gruppenfuß oder ein Seitenfuß sieht die Feldwerte des **letzten** Datensatzes seiner Gruppe oder Seite, nicht des nächsten Datensatzes, der den Umbruch ausgelöst hat.

Operatoren

Arithmetisch `+ - * /`, Vergleich `= <> < <= > >=`, logisch `and or not`, String-Verkettung mit `+`, sowie Klammern zur Gruppierung.

Funktionen

Funktion	Beschreibung
IIF(cond, a, b)	a, wenn cond wahr ist, sonst b.
IsNull(v)	True, wenn v Null oder leer ist.
Coalesce(v1, v2, ...)	Erstes Argument, das nicht Null ist.
Upper(s)	Großbuchstaben.
Lower(s)	Kleinbuchstaben.
Trim(s)	Entfernt führende und nachgestellte Leerzeichen.
Length(s)	Stringlänge.
Copy(s, from, count)	Teilstring.
Pos(sub, s)	1-basierte Position, 0, wenn nicht gefunden.
Replace(s, from, to)	Ersetzt jedes Vorkommen.
FormatFloat(fmt, v)	Formatiert eine Zahl.
FormatDateTime(fmt, v)	Formatiert ein Datum oder eine Uhrzeit.
Str(v)	Konvertiert in einen String.
Round(v)	Rundet auf die nächste Ganzzahl.
Trunc(v)	Kürzt in Richtung Null.
Abs(v)	Absolutwert.

Int(v)	Ganzzahliger Anteil.
MinOf(a, b)	Der kleinere der beiden.
MaxOf(a, b)	Der größere der beiden.
Now()	Aktuelles Datum und aktuelle Uhrzeit.
Date()	Aktuelles Datum.
Year(v)	Jahr eines Datums.
Month(v)	Monat eines Datums.
Day(v)	Tag eines Datums.

Aggregate

`Sum`, `Count`, `Avg`, `Min` und `Max` nehmen ein Argument entgegen, zum Beispiel `Sum(Lines.Qty * Lines.Price)`. Ein Aggregat akkumuliert über den Gültigkeitsbereich, in dem es gedruckt wird: in einem Gruppenfuß setzt es sich bei jeder Gruppe zurück, in einem Seitenfuß bei jeder Seite, in der Berichtszusammenfassung läuft es über den gesamten Bericht.

Null-Semantik

Ein fehlendes Feld oder eine nicht gesetzte Variable wird als Null ausgewertet, was sich durch Arithmetik fortpflanzt (`Null + 1` ist Null) und beim Vergleich weder gleich noch verschieden von einem Nicht-Null-Wert ist, entsprechend den Delphi-Variant-Regeln. Verwenden Sie `IsNull` oder `Coalesce`, um vor der Formatierung einen Standardwert einzusetzen.

Textvorlagen

`TsgcReportTextTemplate` (verwendet von `TsgcReportItem.Text.Text` und `TsgcReportItem.Barcode.Value`) ist wörtlicher Text mit in eckigen Klammern eingebetteten Ausdrücken, zum Beispiel `'Invoice [Invoices.Number], total [Sum(Lines.Qty * Lines.Price)]'`. Alles außerhalb von `[ ]` wird unverändert übernommen, sodass ein Barcode-Wert wie `STOCK-2026-09` ohne Klammern wörtlich gedruckt wird, führende Nullen eingeschlossen. `TsgcReportTextOptions.DisplayFormat` (oder `Barcode.DisplayFormat`, wo anwendbar) formatiert das ausgewertete Ergebnis einer Vorlage mit einem einzigen Ausdruck genauso, wie es `FormatFloat` oder `FormatDateTime` täten.

Datenquellen

Eine Datenquelle ist eine von `TsgcReportDataSource` abgeleitete Klasse, die einer TsgcReportEngine mit `AddDataSource` hinzugefügt wird. Ihre `SourceName`-Eigenschaft (nicht das `Name` der Komponente) ist das, worauf Bandausdrücke als `Source.Field` verweisen, und ein `rbtMasterData`- oder `rbtDetailData`-Band referenziert sie unter demselben Namen über `DataSourceName`.

Arten

Klasse	Liest aus
TsgcReportDataSetSource	Ein beliebiges `TDataSet` (VCL `TClientDataSet`, FireDAC, dbExpress, ...).
TsgcReportJSONSource	Ein JSON-Array von Objekten, aus einem String, einer Datei oder einem Stream.
TsgcReportEventSource	`OnFirst`-, `OnNext`-, `OnEof`- und `OnGetValue`-Ereignishandler, für Daten ohne Dataset- oder JSON-Form, etwa einen seitenweisen REST-Aufruf.

Master-Detail

`TsgcReportDataSource` (die gemeinsame Basis) besitzt `MasterSource`, `MasterFields` und `DetailFields` (durch Semikolon getrennt, auf beiden Seiten gleiche Anzahl). Wenn ein Detailband mit einem auf die Detailquelle zeigenden `DataSourceName` unter einem Masterband verschachtelt ist, startet die Engine die Detailquelle vor jeder Detail-Iteration neu und gleicht sie anhand dieser Felder mit dem aktuellen Master-Datensatz ab. So verknüpft die Rechnungsdemo Rechnungspositionen mit ihrer Rechnung, siehe Anleitung: Rechnung mit Master-Detail-Daten.

JSON-Datensätze

`TsgcReportJSONSource.RecordsPath` ist ein durch Punkte getrennter Pfad zum Datensatz-Array; lassen Sie ihn leer, wenn das JSON-Root selbst das Array ist. Feldnamen werden aus den Members des ersten Datensatzes ermittelt.

Thread-Sicherheit

Eine Datenquelle wird nicht zwischen gleichzeitig aufbereiteten Berichten geteilt; jeder Thread muss seine eigenen Quelleninstanzen (und seine eigene Engine) verwenden. Siehe Thread-Sicherheit und Servereinsatz.

Gruppen, Kopf- und Fußzeilen sowie Spalten

Gruppen

Ein `rbtGroupHeader`-Band mit einem `GroupExpression` (zum Beispiel `'Sales.Region'`) beginnt eine neue Gruppe, sobald sich der Wert dieses Ausdrucks ändert; das zugehörige `rbtGroupFooter`-Band schließt die Gruppe, nachdem ihre Aggregate feststehen. Setzen Sie `RepeatOnEveryPage` auf dem Kopf, um ihn erneut zu drucken, wenn die Gruppe einen Seitenumbruch überspannt, und `StartNewPage`, um jede Gruppe auf eine eigene Seite zu zwingen (verwendet für eine Seite pro Rechnung). Gruppen können verschachtelt werden: Eine Seite kann mehr als ein `rbtGroupHeader` / `rbtGroupFooter`-Paar besitzen, ausgewertet in der Reihenfolge, in der die Bänder erscheinen.

Seiten- und Spaltenkopf- und -fußzeilen

`rbtPageHeader` und `rbtPageFooter` drucken auf jeder Seite. `rbtColumnHeader` und `rbtColumnFooter` drucken auf jeder Spalte, wenn `TsgcReportPage.Columns` größer als 1 ist. `PrintOnFirstPage` und `PrintOnLastPage` (Standard `True`) unterdrücken einen Seitenkopf oder -fuß auf der ersten oder letzten Seite.

Zusammenhalten

`TsgcReportBand.KeepTogether := True` zwingt das gesamte Band auf eine Seite: Passt es nicht in den verbleibenden Platz auf der aktuellen Seite, beginnt die Engine vor dem Drucken eine neue Seite, statt es aufzuteilen. Wird für Summenblöcke und andere Bänder verwendet, die nicht durch einen Seitenumbruch zerschnitten werden dürfen.

Spalten

`TsgcReportPage.Columns` (Standard 1) und `ColumnSpacing` ordnen die Master- und Detailbänder in zeitungsähnlichen Spalten an; die Engine füllt eine Spalte, bevor sie zur nächsten wechselt, und druckt `rbtColumnHeader` / `rbtColumnFooter` an jeder Spaltengrenze.

Unterberichte

Ein `rikSubreport`-Element (`TsgcReportItem.SubreportPageName`) führt an der Position des Elements eine weitere `TsgcReportPage` desselben Berichts aus. Die Unterbericht-Seite kann eigene Bänder und eigene Datenquellenreferenzen besitzen und wird im Rahmen desselben Laufs aufbereitet.

Seite X von Y

`Page` und `TotalPages` sind die beiden für Seitennummerierungstext reservierten Bezeichner, typischerweise `'Page [Page] of [TotalPages]'` in einem `rbtPageFooter`-Band. `TotalPages` wird verzögert aufgelöst: Die Engine durchläuft den gesamten Bericht einmal, um die Seiten zu zählen, und löst dann jeden verzögerten Ausdruck in einem zweiten Durchlauf auf, bevor die Seiten an einen Export übergeben werden.

Schriftarten

`TsgcReportFontManager` (Unit `sgcReports_Fonts`) ermittelt, vermisst Schriftarten und weicht auf Ersatzschriften aus, sowohl für die Layout-Engine (Zeilenumbruch, `CanGrow`) als auch für den PDF-Export. Er besitzt keinen globalen Zustand; jede Engine und jeder Export referenziert einen Manager über seine `FontManager`-Eigenschaft.

Standard-Manager

Bleibt `FontManager` nicht zugewiesen, verwenden die Engine und die Exporte den prozessweiten `sgcReportDefaultFontManager`, eine gemeinsam genutzte Instanz, die aus den auf dem System installierten Schriften aufgebaut und beim ersten Gebrauch einmal erstellt wird. Weisen Sie einen eigenen `TsgcReportFontManager` zu, wenn ein Bericht Schriften benötigt, die der Standard-Manager nicht hat, oder um das Laden von Schriften zwischen gleichzeitig laufenden Berichten getrennt zu halten.

Ermittlung

Der Manager durchsucht die Schriftordner der Plattform: den Windows-Schriftordner, die Standard-Schriftverzeichnisse von Linux, die Systemschriftorte von macOS und iOS sowie die Schrift- und Asset-Pfade von Android. Gefundene TrueType-Schriftschnitte werden nach Familienname, Schriftstärke und Stil (fett, kursiv) indiziert.

Standardschriften und Ersatzschriften

Die 14 Standard-PDF-Schriften (Helvetica, Times, Courier und ihre fetten und kursiven Varianten, dazu Symbol und ZapfDingbats) sind standardmäßig zugeordnet; ein Stil mit `Font.Name := 'Helvetica'` wird ohne Einbettung gerendert, es sei denn, der Export benötigt einen einbettbaren Schriftschnitt (PDF/A, oder ein Zeichen, das die Basisschrift nicht darstellen kann). Der Manager ersetzt dann die angeforderte Familie durch einen TrueType-Schriftschnitt und weicht weiter, Glyphe für Glyphe, auf einen anderen installierten Schriftschnitt aus, wenn der aktuelle Schriftschnitt für ein Zeichen keine Glyphe besitzt, wodurch eine lateinische Basisschrift dennoch in den Daten vorhandenen CJK- oder kyrillischen Text darstellen kann.

Einbettung

Der PDF-Export bettet die tatsächlich verwendeten TrueType-Schriftschnitte ein, als Subset auf die im Dokument referenzierten Glyphen beschränkt, außer wenn PDF/A die vollständige Einbettung eines bereits teilweise eingebetteten Schriftschnitts verlangt. `TsgcReportPDFExport.FontManager` löst die Schriftschnitte von Elementen ohne expliziten Schriftschnitt auf sowie, für PDF/A-Ausgabe, die TrueType-Ersatzschriften der 14 Standardschriften über `TsgcReportFontManager.ResolveEmbeddable`.

Mobile und headless Plattformen

iOS besitzt aus einer sandboxed App heraus keinen lesbaren Systemschriftordner, und ein Linux64-Daemon läuft möglicherweise auf einem minimalen Image mit nur wenigen installierten Schriften. Liefern Sie in beiden Fällen eine TrueType-Schrift (zum Beispiel DejaVu Sans, mit einer copyleft-freien Lizenz) neben der ausführbaren Datei oder im App-Bundle mit und lassen Sie die Schriftermittlung darauf zurückfallen; siehe Anleitung: ein mobiler FMX-Bericht.

Thread-Sicherheit und Servereinsatz

sgcReports ist für Server- und Web-Berichtsgenerierung ausgelegt, bei der viele Berichte gleichzeitig auf unterschiedlichen Threads aufbereitet und exportiert werden.

Regel

Eine Engine, ihr Bericht, ihre Datenquellen und ihre Exporte werden nicht zwischen Threads geteilt. Jeder Arbeits-Thread muss seine eigene `TsgcReportEngine`, seinen eigenen `TsgcReport` erstellen und verwenden (oder eine schreibgeschützte Berichtsdefinition teilen und nur die Engine klonen, da die Engine den Laufzustand hält), seine eigenen Datenquelleninstanzen und seine eigenen Exportkomponenten. Nichts in den Modell-, Layout- oder Exportklassen verwendet eine globale Sperre um den eigenen Zustand eines Berichts, sodass zwei Threads, die sich eine Engine oder einen Export teilen, beide Läufe beschädigen.

Was gemeinsam genutzt werden kann

Ein `TsgcReportFontManager` kann, sobald seine Schriftarten ermittelt sind, threadübergreifend nur lesend gemeinsam genutzt werden, einschließlich des prozessweiten `sgcReportDefaultFontManager`: Schriftartenermittlung und -messung verändern keinen Zustand pro Aufruf, von dem andere Threads abhängen. `TsgcReportFontManager.ResolveEmbeddable` ändert ebenfalls nicht die Einstellung `EmbedStandardFonts` des Managers, daher ist auch dieser Aufruf auf einem von Threads gemeinsam genutzten Manager sicher. Eine `TsgcReportDefinition` (oder die einfachen Funktionen `sgcReportLoadFromJSON` / `sgcReportSaveToJSON`) kann von jedem Thread aus aufgerufen werden, solange jeder Aufruf mit einer eigenen `TsgcReport`-Instanz arbeitet.

Muster: ein Worker-Pool

Laden Sie beim Start eine gemeinsam genutzte, schreibgeschützte JSON-Berichtsdefinition. Jeder Worker-Thread tut dann für jeden Job Folgendes: einen `TsgcReport` erstellen, `sgcReportLoadFromJSON` darauf aufrufen, eine `TsgcReportEngine` und die Datenquellen für diesen Job erstellen, sie hinzufügen, `Prepare` aufrufen, exportieren und dann alles freigeben, was der Thread erstellt hat. Dies ist das Design, das von der Demo Linux-Daemon verwendet wird, verifiziert mit einem 8-Thread-Stresstest unter Win32, Win64 und Linux64.

Serveranwendungen unter Windows

`sgcReportsConfigureForServer` (Unit `sgcReports_Types`) ist eine optionale Einstellung für Server, die Berichte auf vielen Threads gleichzeitig vorbereiten und exportieren. Unter Windows setzt sie, mit Delphi 2006 oder neuer, `System.NeverSleepOnMMThreadContention` auf `True`, sodass der RTL-Speichermanager bei Konkurrenz zweier Threads um dieselbe Blockgröße aktiv wartet statt zu schlafen; auf anderen Plattformen und mit älteren Compilern bewirkt sie nichts. sgcReports ruft sie nie selbst auf, daher hat sie keine Wirkung, bis die Anwendung sie selbst aufruft, und sobald das geschieht, gilt die Einstellung prozessweit, für jede Speicherzuweisung der Anwendung, nicht nur für Berichtsexporte.
Rufen Sie sie einmal beim Anwendungsstart auf, bevor ein Arbeiter-Thread erstellt wird, in einem mehrfädigen Server. Gemessen mit 8 Threads, die je 25 Berichte auf Win64 exportieren, stieg der Durchsatz gegenüber einem einzelnen Thread über zwei Durchläufe von etwa x1,8 auf etwa x5 (13,6 s auf 4,4 s, und 7,8 s auf 2,8 s). Die Einstellung lässt Threads beim Warten außerdem mehr CPU nutzen, lassen Sie sie daher in Anwendungen mit nur einem Thread deaktiviert.

```
program sgcReportsServerStartup;

{$APPTYPE CONSOLE}

uses
  sgcReports_Types;

begin
  // call once, at application start up, before any worker thread is created
```

```
  sgcReportsConfigureForServer;
end.
```

HTTP-Endpunkt

TsgcReportHTTPEndpoint registriert eine langlebige Engine pro Berichtsname und bedient gleichzeitige Anfragen dafür; siehe das Thema dieser Komponente dazu, wie sie den Zugriff auf die gemeinsam genutzte Engine und ihren Cache aufbereiteter Seiten synchronisiert.

Barrierefreiheit (PDF/UA)

TsgcReportPDFExport.PDFUA ist standardmäßig `True`: Jedes exportierte PDF wird für PDF/UA-1 (ISO 14289-1) getaggt, sofern dies nicht explizit deaktiviert wird. Das Tagging schreibt einen Strukturbaum (Überschriften, Absätze, Tabellen mit Kopfzeilen, Abbildungen mit alternativem Text, Artefakte), das Dokument-`/Lang`, den Titel und den `pdfuaid`-Bezeichner, und bettet jede verwendete Schrift ein (Standardschriften werden über den Font-Manager durch einen TrueType-Ersatz ersetzt, da sich ein getaggtes PDF nicht auf eine nicht eingebettete Basisschrift verlassen kann).

Automatische Tagging-Regeln

Die Rolle jedes Elements im Strukturbaum wird aus seinem Band und seiner Art abgeleitet, sofern nicht überschrieben:

Quelle	Standardrolle
Textelement in einem `rbtReportTitle`-Band	Überschrift (Ebene hängt von `TagRole` ab, falls gesetzt, andernfalls eine Überschrift oberster Ebene).
Textelement in einem `rbtGroupHeader`-Band	Überschrift.
Andere Textelemente	Absatz.
Eine aus wiederholten Detailzeilen unter einem Spaltenkopfband gebildete Tabelle	Tabelle, wobei die Zellen des Spaltenkopfbands als Tabellenkopfzellen markiert werden.
Bild- und Barcode-Elemente	Abbildung, wobei `AltText` als alternativer Text verwendet wird.
Linien und dekorative Formen	Artefakt (von der Lesereihenfolge ausgeschlossen, die assistiven Technologien präsentiert wird).

TagRole

Setzen Sie `TsgcReportItem.TagRole`, um die automatische Rolle zu überschreiben: `rtrAuto` (Standard), `rtrHeading1`, `rtrHeading2`, `rtrHeading3`, `rtrParagraph`, `rtrFigure`, `rtrArtifact`, `rtrTableHeader` oder `rtrTableCell`. Setzen Sie bei einem mit `rtrFigure` getaggten Element immer `AltText`, da PDF/UA alternativen Text verlangt, damit eine Abbildung die Prüfung besteht.

Lesereihenfolge

Der Strukturbaum folgt der Druckreihenfolge der Elemente, von oben nach unten, innerhalb eines Bands von links nach rechts, was bei einem normalen Berichtslayout bereits der beabsichtigten Lesereihenfolge entspricht; es gibt keinen separaten manuellen Sortierschritt.

Prüfung mit veraPDF

Siehe Anleitung: ein barrierefreies, mit veraPDF geprüftes PDF für den Befehl, der eine PDF/UA-1-Datei gegen das ISO-Profil prüft.

PDF/A

TsgcReportPDFExport.PDFA (`TsgcReportPDFAMode`) wählt archivarische Ausgabe: `rpaNone` (Standard, einfaches PDF), `rpaA3b` (PDF/A-3b, visuelle Reproduzierbarkeit) oder `rpaA3a` (PDF/A-3a, fügt Tagging- und Sprachanforderungen zu A-3b hinzu). PDF/A-3 erlaubt das Einbetten beliebiger Dateien in das Dokument, was es zur archivarischen Wahl für E-Invoicing und ähnliche Abläufe macht, bei denen die maschinenlesbare Quelle (zum Beispiel das XML der Rechnung) innerhalb desselben PDF mitreist.

Kombination mit PDF/UA

`PDFA = rpaA3a` und `PDFUA = True` lassen sich gemeinsam setzen: Beide verlangen einen getaggten Strukturbaum, eine deklarierte Sprache und eingebettete Schriften, sodass der Export einen einzigen Strukturbaum erzeugt, der beide Konformitätsansprüche erfüllt. Dies ist die Kombination, die für Rechnungen und andere Dokumente verwendet wird, die sowohl barrierefrei als auch archivierbar sein müssen; siehe die Rechnungs-Anleitung und die veraPDF-Anleitung.

Schriftarten

PDF/A verlangt, dass jede Schrift eingebettet wird. Verwendet ein Stil eine der 14 Standardschriften namentlich, ersetzt und bettet der Export über den Font-Manager einen TrueType-Schriftschnitt ein, statt sich auf die Basisschrift zu verlassen, die PDF/A als alleinige Textdarstellung verbietet; siehe Schriftarten.

Reproduzierbare Ausgabe

`FixedCreationDate` und `FixedDocumentID` auf `TsgcReportPDFExport` fixieren Erstellungs- und Änderungsdatum sowie den Dateibezeichner auf einen vom Aufrufer angegebenen Wert statt der aktuellen Zeit, sodass wiederholte Exporte desselben Berichts byte-identische Dateien erzeugen; nützlich für Golden-File-Tests und archivarische Deduplizierung. Das Setzen von einem der beiden deaktiviert PDF/A-Objektströme, damit die Werte patchbar bleiben.

TsgcReport

Unit: sgcReports_Model
Die Berichtsdefinition: Seiten, Bänder, Elemente und Stile. Basiert auf `TComponent` und baut auf `TCollection` auf, sodass sie wie jede andere Komponente als DFM gestreamt und auch aus JSON geladen oder als JSON gespeichert werden kann, siehe JSON-Berichtsdefinitionen. Siehe Berichtsmodell für die vollständige Beschreibung von Seiten, Bändern, Elementen und Stilen.

Eigenschaften

Eigenschaft	Typ	Beschreibung
Units	TsgcReportUnits	Einheit, in der jede Geometrieeigenschaft (Left, Top, Width, Height, Ränder) eingegeben wird: ruMillimeters, ruPoints oder ruInches.
Pages	TsgcReportPages	Collection von TsgcReportPage.
Stile	TsgcReportStyles	Collection von TsgcReportStyle, referenziert über StyleName aus Bändern und Elementen.
Title	string	Berichtstitel; auch der Standard-PDF-Dokumenttitel.
Author	string	Berichtsautor.

Beispiel

Siehe Erste Schritte für ein vollständiges Beispiel der Modell-API (Stile, eine Seite, ein Band, ein Textelement) und Anleitung: Rechnung mit Master-Detail-Daten für einen vollständigen Bericht.

TsgcReportEngine

Unit: sgcReports_Engine
Führt einen TsgcReport gegen seine Datenquellen aus: durchläuft Master-Detail-Beziehungen und Gruppen, wertet Ausdrücke und Aggregate aus und erzeugt die aufbereitete Seitenanzeigeliste, die von den Exporten und den Vorschaukomponenten gelesen wird. Basiert auf `TComponent`.

Eigenschaften

Eigenschaft	Typ	Beschreibung
Report	TsgcReport	Die auszuführende Berichtsdefinition.
Variables	TStrings	Benutzerparameter als Name=Value, die Ausdrücken als einfache Bezeichner zur Verfügung stehen.
FontManager	TsgcReportFontManager	Nicht published (public). Nil verwendet den gemeinsam genutzten sgcReportDefaultFontManager. Siehe Schriftarten.
OnBeforePrintBand	TsgcReportBeforePrintBandEvent	Wird ausgelöst, bevor ein Band gedruckt wird; ermöglicht dem Handler, Sichtbarkeit oder Werte zu ändern.
OnGetVariable	TsgcReportGetVariableEvent	Löst einen in Variables nicht gefundenen Bezeichner auf.

Methoden

Methode	Rückgabe	Beschreibung
AddDataSource(aSource: TsgcReportDataSource)	—	Registriert eine Datenquelle unter ihrem SourceName; Bandausdrücke referenzieren sie anschließend als SourceName.Field.
RemoveDataSource(aSource: TsgcReportDataSource)	—	Entfernt die Registrierung einer Datenquelle.
ClearDataSources	—	Entfernt alle registrierten Datenquellen.
Prepare	TsgcReportPreparedPages	Führt den Bericht aus; der Aufrufer übernimmt Besitz und Freigabe des Ergebnisses.
Prepare(aPages: TsgcReportPreparedPages)	—	Überladung, die in ein bestehendes, zuvor geleertes TsgcReportPreparedPages aufbereitet.

Beispiel

```
sgcEngine.Report := sgcReport;
sgcEngine.AddDataSource(srcInvoices);
sgcEngine.AddDataSource(srcLines);
oPages := sgcEngine.Prepare;
try
  pdfExport.SaveToFile(oPages, 'invoice.pdf');
finally
```

```
  oPages.Free;
end;
```

TsgcReportDataSetSource

Unit: sgcReports_Data
Datenquelle, die Datensätze aus einem beliebigen `TDataSet` liest (`TClientDataSet`, FireDAC, dbExpress und so weiter). Abgeleitet von `TsgcReportDataSource`, das die gemeinsamen Master-Detail-Eigenschaften `MasterSource`, `MasterFields` und `DetailFields` bereitstellt, siehe Datenquellen.

Eigenschaften

Eigenschaft	Typ	Beschreibung
DataSet	TDataSet	Das zu lesende Dataset. Bleibt es geschlossen, wird es von der Quelle für die Dauer eines Laufs geöffnet und geschlossen; ist es bereits geöffnet, werden Zustand und Position danach wiederhergestellt.
SourceName	string	Geerbt. Der Name, den Bandausdrücke als Source.Field verwenden; unabhängig vom Name der Komponente.
MasterSource	TsgcReportDataSource	Geerbt. Die Master-Quelle, deren Detail diese Quelle ist.
MasterFields	string	Geerbt. Durch Semikolon getrennte Namen der Master-Felder.
DetailFields	string	Geerbt. Durch Semikolon getrennte Namen der Detail-Felder, gleiche Anzahl wie MasterFields.

Beispiel

```
srcInvoices := TsgcReportDataSetSource.Create(Self);
srcInvoices.SourceName := 'Invoices';
srcInvoices.DataSet := cdsInvoices;

srcLines := TsgcReportDataSetSource.Create(Self);
srcLines.SourceName := 'Lines';
srcLines.DataSet := cdsLines;
srcLines.MasterSource := srcInvoices;
srcLines.MasterFields := 'Number';
srcLines.DetailFields := 'Invoice';
```

Siehe Anleitung: Rechnung mit Master-Detail-Daten für den vollständigen Bericht, der dieses Quellenpaar verwendet.

TsgcReportJSONSource

Unit: sgcReports_Data
Datenquelle, die Datensätze aus einem JSON-Array von Objekten liest, angegeben als String, Dateiname oder Stream. Abgeleitet von `TsgcReportDataSource`, unterstützt daher auch `MasterSource`, `MasterFields` und `DetailFields`.

Eigenschaften

Eigenschaft	Typ	Beschreibung
JSON	string	Der JSON-Text, wenn direkt gesetzt.
FileName	string	Eine Datei, aus der das JSON gelesen wird.
RecordsPath	string	Durch Punkte getrennter Pfad zum Datensatz-Array; leer, wenn das JSON-Root selbst das Array ist.

Methoden

Methode	Beschreibung
LoadFromStream(aStream: TStream)	Analysiert jetzt UTF-8-JSON aus dem Stream; ersetzt JSON und FileName, bis sich eines von beiden ändert.

Beispiel

sales.json, ein Array unter „sales“:

```
{"sales": [
  {"region": "North", "customer": "Acme", "amount": 1200.50},
  {"region": "North", "customer": "Globex", "amount": 340.00}
]}
```

```
srcSales := TsgcReportJSONSource.Create(Self);
srcSales.SourceName := 'Sales';
srcSales.FileName := 'sales.json';
srcSales.RecordsPath := 'sales';
sgcEngine.AddDataSource(srcSales);
```

Siehe Anleitung: ein gruppierter Bericht mit Summen.

TsgcReportEventSource

Unit: sgcReports_Data
Vollständig ereignisgesteuerte Datenquelle, für Datensätze ohne `TDataSet`- oder JSON-Form, zum Beispiel eine bei Bedarf abgerufene, seitenweise REST-Antwort. Ohne einen `OnEof`-Handler hat die Quelle keine Datensätze.

Eigenschaften

Eigen-schaft	Typ	Beschreibung
FieldNa-mes	TStrings	Die Feldnamen, die diese Quelle bereitstellt, da es kein Dataset oder JSON-Objekt gibt, aus dem sie ermittelt werden könnten.
OnFirst	TNoti-fyEvent	Wird ausgelöst, um die Iteration auf den ersten Datensatz zurückzusetzen.
OnNext	TNoti-fyEvent	Wird ausgelöst, um zum nächsten Datensatz weiterzugehen.
OnEof	TsgcRepor-tEofEvent	`procedure(Sender: TObject; var aEof: Boolean) of object`. Setzen Sie aEof auf True, wenn keine weiteren Datensätze vorhanden sind.
OnGetVa-lue	TsgcReport-GetVa-lueEvent	`procedure(Sender: TObject; const aFieldName: string; var aValue: Variant) of object`. Gibt den Wert eines Feldes des aktuellen Datensatzes zurück.

Beispiel

`OnFirst`, `OnNext`, `OnEof` und `OnGetValue` sind Methodenzeiger-Ereignisse (deklariert als `of object`), sie erwarten also benannte Methoden eines Formulars oder einer Klasse, keine anonymen Prozeduren. Dieses Beispiel verwendet zwei Felder, `FIndex` und `FRows`, die zusammen mit den vier folgenden Handler-Methoden auf dem umgebenden Formular deklariert sind.

```
procedure TForm1.DoFirst(Sender: TObject);
begin
  FIndex := -1;
end;

procedure TForm1.DoNext(Sender: TObject);
begin
  Inc(FIndex);
end;

procedure TForm1.DoEof(Sender: TObject; var aEof: Boolean);
begin
  aEof := FIndex >= High(FRows);
end;

procedure TForm1.DoGetValue(Sender: TObject; const aFieldName: string;
  var aValue: Variant);
begin
  if aFieldName = 'region' then aValue := FRows[FIndex][0]
  else if aFieldName = 'amount' then aValue := StrToFloat(FRows[FIndex][1]);
end;

procedure TForm1.SetupEventSource;
begin
```

```
  FRows[0] := ['North', '1200.5'];
  FRows[1] := ['South', '340'];
  FIndex := -1;

  srcEvt.FieldNames.CommaText := 'region,amount';
  srcEvt.OnFirst := DoFirst;
  srcEvt.OnNext := DoNext;
  srcEvt.OnEof := DoEof;
  srcEvt.OnGetValue := DoGetValue;
end;
```

`FRows` wird als `array [0..1] of TArray<string>` deklariert. Dieses Muster funktioniert mit jeder unterstützten Delphi-Version, von Delphi 7 bis Delphi 13, da es gewöhnliche Methodenzeiger statt anonymer Methoden zuweist.

TsgcReportPDFExport

Unit: sgcReports_Export_PDF
Rendert aufbereitete Seiten über sgcPDF: eingebettete und als Subset eingebettete TrueType-Schriften, die 14 Basisschriften, Rechts-nach-links-Text, Drehung, Clipping, Blocksatz, Formen, Bilder und Vektor-Barcodes. Erzeugt standardmäßig getaggte PDF/UA-1-Ausgabe sowie optional archivarische PDF/A-3-Ausgabe. Basiert auf `TComponent`.

Eigenschaften

Eigenschaft	Typ	Standard	Beschreibung
Compress	Boolean	True	Objektströme und eine komprimierte Querverweistabelle; Inhaltsströme werden immer komprimiert.
PDFA	TsgcReportPDFAMode	rpaNone	rpaNone, rpaA3b oder rpaA3a. Siehe PDF/A.
PDFUA	Boolean	True	Schreibt den PDF/UA-1-Strukturbaum; kombinierbar mit PDFA. Siehe Barrierefreiheit.
Title / Author / Subject / Keywords	string	—	PDF-Dokumentmetadaten.
Language	string	—	BCP-47-Sprachangabe, geschrieben vom getaggten Export.
Creator / Producer	string	—	PDF-Dokumentmetadaten.
OnAfterRender	TsgcReportPDFDocumentEvent	—	Wird ausgelöst, sobald jede Seite gerendert wurde, bevor das Dokument gespeichert wird.
FontManager	TsgcReportFontManager	—	Nicht published (public). Siehe Schriftarten.
FixedCreationDate	TDateTime	0	Nicht published (public). Fixiert Erstellungs- und Änderungsdatum für PDF/A, um byte-identische Ausgaben zu erzielen.
FixedDocumentID	string	—	Nicht published (public). Fixiert die /ID auf den MD5-Wert dieses Werts.

Methoden

Methode	Beschreibung
SaveToStream(aPages: TsgcReportPreparedPages; aStream: TStream)	Rendert die aufbereiteten Seiten in einen Stream.
SaveToFile(aPages: TsgcReportPreparedPages; const aFileName: string)	Rendert die aufbereiteten Seiten in eine Datei.

Beispiel: barrierefreies, archivierbares PDF

```
pdfExport.PDFA := rpaA3a;
pdfExport.PDFUA := True;
pdfExport.Language := 'en-US';
pdfExport.Title := sgcReport.Title;
oPages := sgcEngine.Prepare;
try
  pdfExport.SaveToFile(oPages, 'invoice_pdfa3a_ua1.pdf');
finally
  oPages.Free;
end;
```

TsgcReportXLSXExport

Unit: sgcReports_Export_XLSX
Exportiert aufbereitete Seiten als ein Arbeitsblatt einer .xlsx-Arbeitsmappe. Abgeleitet von `TsgcReportGridExport`, das die aufbereiteten Seiten in ein Raster verwandelt (eine Zeile pro Bandinstanz, Spalten aus Elementpositionen innerhalb einer Toleranz zusammengeführt), gemeinsam genutzt mit TsgcReportCSVExport. Das Paket ist ein ZIP mit STORED-Einträgen (Content_Types, Relationships, Workbook, ein Sheet und Styles) mit Inline-Strings, geschrieben ohne jede externe ZIP-Bibliothek.

Eigenschaften (eigene)

Eigenschaft	Typ	Beschreibung
SheetName	string	Name des Arbeitsblatts.
FixedDateTime	TDate-Time	In den ZIP-Einträgen gespeicherter Änderungszeitpunkt; 0 (Standard) verwendet die aktuelle Zeit. Setzen Sie ihn für byte-identische Ausgaben.

Eigenschaften (geerbt von TsgcReportGridExport)

Eigenschaft	Typ	Standard	Beschreibung
ExcludePage-Bands	Boolean	True	Schließt Seitenkopf-, Seitenfuß-, Spaltenkopf- und Spaltenfußbänder vom Raster aus.
IncludeBand-Types	TsgcReport-BandTypes	rbtReportTitle..rbtChild	Welche Bandtypen Zeilen beisteuern.
PageFrom / PageTo	Integer	0	1-basierter Seitenbereich; 0 bedeutet alle Seiten.
DetectNum-bers	Boolean	True	Textzellen, die sich als Zahl interpretieren lassen, werden als numerische Zellen geschrieben.
ColumnTo-lerance	Double	—	Left-Positionen, die näher beieinanderliegen als dieser Wert (Punkte), werden als dieselbe Spalte behandelt.
DecimalSepa-rator / Thou-sandSepara-tor	Char	Gebietsschema	Nicht published (public). Wird von DetectNum-bers verwendet.

Methoden (geerbt)

Methode	Beschreibung
SaveToStream(aPages, aStream)	Schreibt die Arbeitsmappe in einen Stream.
SaveToFile(aPages, const aFile-Name)	Schreibt die Arbeitsmappe in eine Datei.

BuildGrid(aPages): TsgcReport-Grid	Erstellt das Zwischenraster; der Aufrufer übernimmt den Besitz des Ergebnisses.

Beispiel

```
xlsxExport.SheetName := 'Sales';
xlsxExport.SaveToFile(oPages, 'sales.xlsx');
```

TsgcReportCSVExport

Unit: sgcReports_Export_CSV
Exportiert aufbereitete Seiten als CSV-Text, unter Verwendung desselben layoutbasierten Rasters wie TsgcReportXLSXExport (siehe die Eigenschaften von `TsgcReportGridExport` auf dieser Seite: ExcludePageBands, IncludeBandTypes, PageFrom, PageTo, DetectNumbers, ColumnTolerance).

Eigenschaften (eigene)

Eigenschaft	Typ	Standard	Beschreibung
Delimiter	Char	','	Feldtrennzeichen.
QuoteChar	Char	'"'	Anführungszeichen; #0 deaktiviert die Verwendung von Anführungszeichen.
LineBreak	string	—	Zeilentrenner.
WriteBOM	Boolean	True	Schreibt am Dateianfang ein UTF-8-Byte-Order-Mark (BOM).

Methoden

Methode	Rückgabe	Beschreibung
GetCSV(aPages: TsgcReportPreparedPages)	string	Erstellt den CSV-Text im Speicher.
SaveToStream(aPages, aStream)	—	Schreibt das CSV in einen Stream.
SaveToFile(aPages, const aFileName)	—	Geerbt von TsgcReportGridExport; schreibt das CSV in eine Datei.

Beispiel

```
csvExport.Delimiter := ';';
csvExport.SaveToFile(oPages, 'sales.csv');
```

TsgcReportImageExport

Unit: sgcReports_Export_Image
Exportiert ein PNG-Bild pro Seite, mit gewählter DPI, über den sgcPDF-Rasterrenderer, auf jeder Plattform. Basiert auf `TComponent`.

Eigenschaften

Eigenschaft	Typ	Standard	Beschreibung
DPI	Integer	150	Pixel pro Zoll der Bilder.
PageFrom / PageTo	Integer	0	1-basierter Seitenbereich für SaveToFiles; 0 bedeutet die erste / letzte Seite.
BackgroundColor	TsgcReportColor	sgcReportColorWhite	Füllfarbe vor dem Rendern; sgcReportColorNone bedeutet Weiß.
FontManager	TsgcReportFontManager	—	Nicht published (public). Löst Schriftschnitte für Elemente ohne expliziten Schriftschnitt auf.

Methoden

Methode	Rückgabe	Beschreibung
PageCount(aPages: TsgcReportPreparedPages)	Integer	Anzahl der Seiten, die SaveToFiles schreiben würde, unter Anwendung von PageFrom / PageTo.
SaveToStream(aPages, aPageIndex: Integer, aStream: TStream)	—	Schreibt eine Seite (0-basiert, PageFrom / PageTo werden ignoriert) als PNG.
SaveToFiles(aPages, const aFileNamePattern: string)	—	Schreibt eine PNG-Datei pro Seite des Bereichs; aFileNamePattern enthält %d, ersetzt durch die 1-basierte Seitenzahl.
ClearCache	—	Verwirft das intern zum Rastern verwendete zwischengespeicherte PDF; der nächste Export erzeugt es neu.

Beispiel

```
imgExport.DPI := 150;
imgExport.SaveToFiles(oPages, 'sales_%d.png');
```

TsgcReportPreviewVCL

Unit: sgcReports_Preview_VCL
VCL-Vorschaupanel mit Navigation, Zoom, Druck und PDF-Export. Abgeleitet von `TCustomPanel` und beherbergt intern ein `TsgcPDFViewerControl`, sodass ein Bericht zur Vorschau immer als PDF gerendert wird.

Eigenschaften

Eigenschaft	Typ	Standard	Beschreibung
Engine	TsgcReportEngine	—	Die Engine, die Prepare ausführt.
ShowToolbar	Boolean	True	Zeigt die integrierte Navigations- und Zoom-Symbolleiste an.
OnPageChange	TNotifyEvent	—	Wird ausgelöst, wenn sich die angezeigte Seite ändert.
PageCount	Integer	—	Nicht published (public), schreibgeschützt.
CurrentPage	Integer	—	Nicht published (public). 1-basiert, 0, wenn nichts angezeigt wird.
Zoom	Double	—	Nicht published (public). Prozent, 100 ist die tatsächliche Größe.
FontManager	TsgcReportFontManager	—	Nicht published (public). Siehe LoadPrepared.
Viewer	TsgcPDFViewerControl	—	Nicht published (public), schreibgeschützt. Der zugrunde liegende sgcPDF-Viewer.

Methoden

Methode	Beschreibung
Prepare	Führt Engine.Prepare aus und zeigt das Ergebnis an.
LoadPrepared(aPages: TsgcReportPreparedPages)	Zeigt anderswo aufbereitete Seiten an, gerendert mit FontManager, sonst mit Engine.FontManager, sonst mit einem internen Manager mit den Systemschriften; übergeben Sie den Manager, mit dem die Seiten aufbereitet wurden.
Clear	Leert die Vorschau.
FirstPage / PriorPage / NextPage / LastPage	Navigation.
ZoomIn / ZoomOut / FitWidth / FitPage	Zoomsteuerung.
Print(const aTitle: string = '')	Druckt das angezeigte Dokument.

SaveToPDF(const aFileName: string)	Schreibt das von der Vorschau angezeigte PDF.

Beispiel

```
sgcPreview.Engine := sgcEngine;
sgcPreview.Prepare;
lblStatus.Caption := Format('%d pages prepared', [sgcPreview.PageCount]);
```

TsgcReportPreviewFMX

Unit: sgcReports_Preview_FMX
FireMonkey-Vorschau für Desktop und Mobilgeräte, die TsgcReportPreviewVCL auf `TControl` und einer `TsgcPDFViewerFMX` spiegelt. Läuft unter Windows, Android und iOS.

Eigenschaften

Eigenschaft	Typ	Standard	Beschreibung
Engine	TsgcReportEngine	—	Die Engine, die Prepare ausführt.
ShowToolbar	Boolean	True	Zeigt die integrierte Navigations- und Zoom-Symbolleiste an.
OnPageChange	TNotifyEvent	—	Wird ausgelöst, wenn sich die angezeigte Seite ändert.
PageCount	Integer	—	Nicht published (public), schreibgeschützt.
CurrentPage	Integer	—	Nicht published (public). 1-basiert.
Zoom	Double	—	Nicht published (public). Prozent, 100 ist die tatsächliche Größe.
Viewer	TsgcPDFViewerFMX	—	Nicht published (public), schreibgeschützt.

Methoden und die übrige Oberfläche (Prepare, LoadPrepared, Navigation, Zoom, SaveToPDF) entsprechen TsgcReportPreviewVCL. Siehe Anleitung: ein mobiler FMX-Bericht für ein vollständiges Beispiel, einschließlich der Schriftbereitstellung unter iOS und Android.

TsgcReportHTTPEndpoint

Unit: sgcReports_HTTP (Package sgcReportsHTML)
Stellt registrierte Berichte über einen sgcWebSockets-HTTP-Server bereit: PDF, XLSX, CSV, PNG-Seiten und ein Info-JSON, mit zugelassenen Abfrageparametern und einem Cache für aufbereitete Seiten. Erfordert sgcWebSockets Professional Edition oder höher. Basiert auf `TComponent`.

Eigenschaften

Eigenschaft	Typ	Standard	Beschreibung
Server	TsgcHTTPServer_Base	—	Der HTTP-Server, an den angedockt wird. Optional: Stattdessen kann HandleRequest aus Ihrem eigenen OnCommandGet aufgerufen werden.
BasePath	string	—	URL-Präfix, das dem Endpunkt gehört, zum Beispiel /reports.
CacheSize	Integer	8	Pro Bericht vorgehaltene aufbereitete Parametersätze; 0 deaktiviert den Cache.
MaxParamLength	Integer	256	Größte akzeptierte Länge eines Abfrageparameterwerts.
DefaultDPI / MaxDPI	Integer	96 / 300	Für die PNG-Seitenroute verwendete und zulässige DPI.
OnBeforePrepare	TsgcReportHTTPBeforePrepareEvent	—	Wird ausgelöst, bevor ein Bericht für eine Anfrage aufbereitet wird; kann Parameter validieren oder ablehnen (zum Beispiel mit 403 antworten).
DesignerEnabled	Boolean	False	Aktiviert die Designer-Routen (Schema, Definition, Vorschau), die von TsgcReportHTMLDesigner verwendet werden.
MaxDefinitionSize	Integer	1048576	Größter akzeptierter Berichtsdefinitions-Body in Bytes.
OnBeforeSaveDefinition	TsgcReportHTTPBeforeSaveDefinitionEvent	—	Wird ausgelöst, bevor eine vom Designer gesendete Definition gespeichert wird.

Methoden

Methode	Rückgabe	Beschreibung
RegisterReport(const aName: string; aEngine: TsgcReportEngine)	—	Registriert eine Engine unter einem Namen; ohne Besitzübernahme der Engine. aName: Buchstaben, Ziffern, '_' und '-'.
UnregisterReport(const aName: string)	—	Entfernt die Registrierung eines Berichts.

FindEngine(const aName: string)	TsgcReportEngine	Sucht eine registrierte Engine.
GetReportParameters(const aName, aList: TStrings)	Boolean	Kopiert die Engine-Variables (Name=Value) eines Berichts; False, wenn unbekannt.
ClearCache(const aName: string = '')	—	Verwirft die zwischengespeicherten aufbereiteten Seiten eines Berichts, oder aller Berichte, wenn aName leer ist.
GetReportPath(const aName: string)	string	URL-Pfad eines Berichts ohne Erweiterung, zum Beispiel /reports/sales.
HandleRequest(ARequestInfo, AResponseInfo)	Boolean	Bedient eine zu BasePath gehörende Anfrage und gibt True zurück; aus Ihrem eigenen OnCommandGet aufrufen, wenn Server nicht zugewiesen ist.

Routen

Für einen unter BasePath „/reports“ als „sales“ registrierten Bericht: `/reports/sales.pdf`, `/reports/sales.xlsx`, `/reports/sales.csv`, `/reports/sales/page/1.png?dpi=96` und `/reports/sales/info` (JSON: Name, Titel, Seitenanzahl, Parameter). Nur Abfrageparameter, deren Name in den Variables der Engine existiert, erreichen den Bericht.

Designer-Routen

Nur verfügbar, wenn `DesignerEnabled` auf `True` steht (andernfalls antwortet jede Route mit 404), und verwendet von TsgcReportHTMLDesigner:

Methode	Route	Beschreibung
GET	BasePath/schema.json	JSON-Schema der Berichtsdefinitionen, das den Eigenschafteninspektor des Designers steuert.
GET	BasePath/{name}/definition	Die aktuelle Berichtsdefinition, als JSON.
PUT oder POST	BasePath/{name}/definition	Validiert den Body, löst `OnBeforeSaveDefinition` aus und ersetzt den Bericht der registrierten Engine.
POST	BasePath/{name}/preview.png?page=1&dpi=96	Rendert die Definition im Anfrage-Body, ohne den gespeicherten Bericht zu ersetzen; die Antwort trägt den `X-Report-Page-Count`-Header.

Der Anfrage-Body der Definitions- und Vorschau-Routen muss `application/json` sein und darf `MaxDefinitionSize` nicht überschreiten; eine Anfrage, die eine dieser Prüfungen oder die Schemavalidierung nicht besteht, wird mit einem JSON-Fehler-Body (`ok`, `path`, `message`) abgelehnt, wobei `path` der JSON-Pfad des betroffenen Members ist. Siehe Anleitung: Berichte über HTTP bereitstellen für einen vollständigen Server, und Anleitung: der Web-Berichtsdesigner für den Designer selbst.

TsgcReportHTMLViewer

Unit: sgcReports_HTML_Viewer (Package sgcReportsHTML)
Browser-Viewer für einen von einem TsgcReportHTTPEndpoint bereitgestellten Bericht: Seitennavigation, ein Parameterformular und Download-Links, eingebettet in eine sgcHTML-Seite. Abgeleitet von `TsgcHTMLComponent`.

Eigenschaften

Eigenschaft	Typ	Standard	Beschreibung
Endpoint	TsgcReportHTTPEndpoint	—	Der Endpunkt, von dem der Viewer die Berichtsrouten liest.
ReportName	string	—	Name des anzuzeigenden Berichts, so wie er beim Endpunkt registriert ist.
DPI	Integer	96	Für die Seitenbilder verwendete DPI.
ShowParameters	Boolean	—	Zeigt ein Eingabeformular für die Parameter des Berichts (Engine-Variables) an.
ShowToolbar	Boolean	—	Zeigt Seitennavigation und Download-Links an.

Beispiel

```
reportViewer.Endpoint := reportEndpoint;
reportViewer.ReportName := 'sales';
reportViewer.ShowParameters := True;
```

Siehe Anleitung: Berichte über HTTP bereitstellen, die den Viewer unter „/“ neben dem Endpunkt unter „/reports“ hostet.

TsgcReportHTMLDesigner

Unit: sgcReports_HTML_Designer (Package sgcReportsHTML)
Browserbasierter Band-Designer, der eine JSON-Berichtsdefinition gegen das Schema bearbeitet und eine Live-Vorschau über denselben Endpunkt anzeigt. Abgeleitet von `TsgcHTMLComponent`. Erfordert `TsgcReportHTTPEndpoint.DesignerEnabled := True`. Siehe Anleitung: der Web-Berichtsdesigner.
Die von ihr gerenderte Seite ist ein vollständiger Drag-and-Drop-Band-Designer, kein einfacher Formulareditor:

- Ein Seiten-, Band- und Elementbaum auf der linken Seite, gesteuert von der aktuellen Definition.
- Eine Band-Zeichenfläche in Millimetern, unabhängig von den eigenen `Units` des Berichts, auf der Elemente mit dem Zeiger verschoben und in der Größe verändert werden, am Raster einrasten und mit der Tastatur feinjustiert werden können.
- Ein aus `schema.json` generierter Eigenschafteninspektor, der den Feldern und Aufzählungen der Berichtsdefinition folgt statt einem fest codierten Formular.
- Speichern, das die Definition an `{name}/definition` sendet und das betroffene Feld hervorhebt, wenn der Server sie ablehnt, anhand des JSON-Pfads in der Fehlerantwort.
- Vorschau, die die Definition an `{name}/preview.png` sendet und die gerenderte Seite anzeigt, ohne zu speichern.
- Rückgängig und Wiederholen über den Bearbeitungsverlauf im Speicher sowie eine Schaltfläche „JSON herunterladen“, die die aktuelle Definition als Datei speichert.

Eigenschaften

Eigenschaft	Typ	Beschreibung
Endpoint	TsgcReportHTTPEndpoint	Der Endpunkt, von dem der Designer die Routen für Schema, Definition und Vorschau liest; muss `DesignerEnabled` auf `True` gesetzt haben.
ReportName	string	Name der bearbeiteten Berichtsdefinition.
DesignerHeight	Integer	Höhe des eingebetteten Designers in CSS-Pixeln, Standard 640.

Beispiel

```
reportEndpoint.DesignerEnabled := True;
reportDesigner.Endpoint := reportEndpoint;
reportDesigner.ReportName := 'sales';
```

TsgcReportBuilder

Unit: sgcReports_Fluent
Code-first Fluent-API: Stile, Seiten, Bänder und Elemente werden mit verketteten Aufrufen erstellt, die `Self` oder einen begrenzten Sub-Builder zurückgeben, sodass ein ganzer Bericht ein einziger Ausdrucksbaum ist. Funktioniert unter Delphi 7 (eine einfache Klasse, keine anonymen Methoden erforderlich). Erstellt und besitzt einen eigenen `TsgcReport` und `TsgcReportEngine`, sofern dem Konstruktor kein bestehender Bericht übergeben wird.

Konstruktoren

Konstruktor	Beschreibung
Create	Erstellt und besitzt einen neuen TsgcReport.
Create(aReport: TsgcReport)	Baut in einen bestehenden Bericht hinein, ohne dessen Besitzer zu sein.

Methoden

Methode	Rückgabe	Beschreibung
Title / Author / Subject / Keywords / Language(const aValue: string)	TsgcReport-Builder	Setzt die entsprechende TsgcReport-Eigenschaft.
Units(aUnits: TsgcReportUnits)	TsgcReport-Builder	Setzt TsgcReport.Units.
Style(const aName: string)	TsgcReport-StyleBuilder	Sucht oder fügt den Stil aName hinzu; verketten Sie Font, Bold, Italic, Underline, Color, BackColor, Frame, Padding auf dem Ergebnis.
Page(const aName: string = '')	TsgcReport-PageBuilder	Fügt bei jedem Aufruf eine Seite hinzu; verketten Sie PaperSize, Margins, Band sowie Text-/Barcode-/Image-/Line-Elementaufrufe.
Data(aSource: TsgcReportDataSource)	TsgcReport-Builder	Fügt der Engine eine Datenquelle hinzu; ohne Besitzübernahme.
Variable(const aName, aValue: string)	TsgcReport-Builder	Setzt eine Engine-Variable.
FontManager(aManager: TsgcReport-FontManager)	TsgcReport-Builder	Weist den Font-Manager der Engine zu; ohne Besitzübernahme.
Flush	—	Schreibt die ausstehenden Modifikatoren des aktuellen Bands oder Elements.
Prepare	TsgcReport-PreparedPages	Bereitet den Bericht auf; der Aufrufer übernimmt den Besitz des Ergebnisses.
Prepare(aPages: TsgcReportPrepared-Pages)	—	Überladung, die in ein bestehendes Pages-Objekt aufbereitet.
SaveToPDF(const aFileName) / SaveToPDFStream(aStream)	—	Bereitet auf und exportiert über PDFExport; Title, Author, Subject, Keywords und Language des

		Berichts werden vor jedem Speichern in PDFExport kopiert.
SaveToXLSX / SaveToXLSXStream	—	Bereitet auf und exportiert nach XLSX.
SaveToCSV / SaveToCSVStream	—	Bereitet auf und exportiert nach CSV.
SaveToPNG(const aFileNamePattern: string; aDPI: Integer = 150)	—	Eine PNG-Datei pro Seite; aFileNamePattern enthält %d.

Eigenschaften

Eigenschaft	Typ	Beschreibung
Report	TsgcReport	Der Bericht, mit den geschriebenen ausstehenden Modifikatoren.
Engine	TsgcReportEngine	Die Engine des Builders, verbindbar mit einer TsgcReportPreviewVCL / TsgcReportPreviewFMX.
PDFExport	TsgcReportPDFExport	Wird bei erster Verwendung erstellt und gehört dem Builder; setzen Sie PDFA, PDFUA oder Compress vor dem Speichern.

Beispiel

Siehe Erste Schritte für ein minimales Beispiel und Anleitung: ein gruppierter Bericht mit Summen für einen vollständigen, komplett mit der Fluent-API erstellten Bericht.

JSON-Berichtsdefinitionen

Unit: sgcReports_Definition
Lädt und speichert einen vollständigen TsgcReport als JSON, sodass ein einmal mit der Modell- oder Fluent-API erstellter Bericht bearbeitet, gespeichert und ohne Neukompilierung erneut bereitgestellt werden kann.

Umschlag

```
{"format": "sgcReports", "version": 1, "report": { ... }}
```

Im Umschlag wird optional ein String-Member `"$schema"` akzeptiert.

Konventionen

- Jede veröffentlichte Eigenschaft des Modells wird mit ihrem Delphi-Namen in lowerCamelCase geschrieben (`DataSourceName` wird zu `dataSourceName`, `HAlign` wird zu `hAlign`); der Komponenten-`Name` des Berichts ist nicht Teil der Definition.
- Aufzählungen werden als ihre Delphi-Bezeichner geschrieben (`"rbtMasterData"`), Mengen als Arrays von Bezeichnern, boolesche Werte als `true` / `false`, Ganzzahlen und Fließkommazahlen als JSON-Zahlen; Farben sind `$00RRGGBB`-Ganzzahlen.
- `TPersistent`-Unterobjekte sind verschachtelte Objekte, Collections sind Arrays von Elementobjekten, `TStrings` sind Arrays von Strings.
- Werte, die ihrem Standardwert entsprechen, werden weggelassen, genau wie in einer DFM.
- Die eingebetteten Bild-Bytes eines Bildelements werden als base64-String `pictureData` seines `image`-Objekts geschrieben.

Beim Laden wird der Bericht zuerst geleert. Jeder Fehler löst `ESgcReportDefinitionError` mit dem JSON-Pfad des betroffenen Members aus, zum Beispiel `report.pages[0].bands[2].height`. Ein unbekannter Member ist ein Fehler, es sei denn, `IgnoreUnknown` ist `True`. Streams und Dateien sind beim Speichern UTF-8 ohne BOM; beim Laden wird ein BOM toleriert.

Funktionen

Funktion	Beschreibung
sgcReportSaveToJSON(aReport: TsgcReport; aIndent: Boolean = True): string	Serialisiert einen Bericht als JSON-String.
sgcReportLoadFromJSON(aReport: TsgcReport; const aJSON: string)	Lädt einen Bericht aus einem JSON-String.
sgcReportSaveToJSONFile / sgcReportLoadFromJSONFile	Dateivarianten.
sgcReportSaveToJSONStream / sgcReportLoadFromJSONStream	Streamvarianten.
sgcReportGenerateSchema: string	JSON-Schema (Draft 2020-12) der Definition, generiert aus RTTI; verwendet als sgcReports.schema.json.

TsgcReportDefinition

Die Klasse hinter den einfachen Funktionen, für Aufrufer, die Kontrolle über `IgnoreUnknown` oder `Indent` benötigen: `SaveToJSON`, `LoadFromJSON`, `SaveToStream` / `LoadFromStream`, `SaveToFile` / `LoadFromFile`, sowie die Eigenschaften

`IgnoreUnknown` (Standard False) und `Indent` (Standard True, Einrückung mit zwei Leerzeichen und LF-Zeilenumbrüchen).

Beispiel

Siehe Erste Schritte und Anleitung: der Web-Berichtsdesigner, der eine definition.json und eine data.json bearbeitet.

Anleitung: Rechnung mit Master-Detail-Daten

Dies führt durch die Demo `ReportInvoice` (`delphi\Demos\Delphi\ReportInvoice`): zwei `TClientDataSet` (Rechnungen und Rechnungspositionen), gelesen über zwei TsgcReportDataSetSource, verknüpft über `MasterSource`, gedruckt als eine Seite pro Rechnung mit wiederholtem Spaltenkopf, Zwischensumme, MwSt. und Gesamtsumme, einem QR-Code mit der Rechnungsnummer, und Seite X von Y. Der Bericht wird in einer TsgcReportPreviewVCL angezeigt und als PDF/A-3a-Datei exportiert, die zugleich PDF/UA-1 ist.

Die beiden Quellen verknüpfen

```
srcInvoices.SourceName := 'Invoices';
srcInvoices.DataSet := cdsInvoices;

srcLines.SourceName := 'Lines';
srcLines.DataSet := cdsLines;
srcLines.MasterSource := srcInvoices;
srcLines.MasterFields := 'Number';
srcLines.DetailFields := 'Invoice';

sgcEngine.AddDataSource(srcInvoices);
sgcEngine.AddDataSource(srcLines);
```

Eine Seite pro Rechnung

Der Gruppenkopf, der jede Rechnung beginnt, setzt `StartNewPage`, und sein `GroupExpression` ist die Rechnungsnummer, sodass jedes Mal, wenn sie sich ändert, eine neue Gruppe (und eine neue Seite) beginnt:

```
oBand := oPage.Bands.Add;
oBand.BandType := rbtGroupHeader;
oBand.Name := 'InvoiceHeader';
oBand.Height := 110;
oBand.GroupExpression := 'Invoices.Number';
oBand.StartNewPage := True;
```

Das darin enthaltene Überschriftenelement ist für PDF/UA als `rtrHeading1` getaggt, und der Wert des QR-Codes ist eine Textvorlage mit der Rechnungsnummer, nicht ein Ausdruck für sich allein, sodass umgebender wörtlicher Text erhalten bliebe:

```
oItem := oBand.Items.Add;
oItem.Kind := rikText;
oItem.Text.Text := 'INVOICE';
oItem.TagRole := rtrHeading1;
...
oItem := oBand.Items.Add;
oItem.Kind := rikBarcode;
oItem.Barcode.Symbology := rbsQRCode;
oItem.Barcode.Value := '[Invoices.Number]';
oItem.AltText := 'QR code with the invoice number';
```

Die Positionstabelle und ihr wiederholter Kopf

Der Spaltenkopf der Positionstabelle ist ein zweites `rbtGroupHeader`-Band auf demselben `GroupExpression`, mit `RepeatOnEveryPage := True`, sodass er erneut gedruckt wird, wann immer sich die Positionen einer langen Rechnung auf eine zweite Seite fortsetzen. Das Masterband durchläuft Rechnungen und druckt nichts; das Detailband durchläuft Positionen:

```
oBand := oPage.Bands.Add; // LinesHeader
oBand.BandType := rbtGroupHeader;
oBand.GroupExpression := 'Invoices.Number';
oBand.RepeatOnEveryPage := True;

oBand := oPage.Bands.Add; // InvoiceData (master), prints nothing
oBand.BandType := rbtMasterData;
oBand.DataSourceName := 'Invoices';

oBand := oPage.Bands.Add; // LineData (detail)
oBand.BandType := rbtDetailData;
oBand.DataSourceName := 'Lines';
```

Summen und MwSt.

Der Gruppenfuß sieht die Felder der zuletzt gedruckten Position und der Rechnung selbst, sodass sein MwSt.-Satz direkt aus `Invoices.VATRate` stammt, obwohl der zuletzt durchlaufene Datensatz eine Position war:

```
// Subtotal
'[Sum(Lines.Qty * Lines.Price)]'
// VAT, using the invoice's own field from the group footer
'VAT [Invoices.VATRate] %'
'[Sum(Lines.Qty * Lines.Price) * Invoices.VATRate / 100]'
// Total
'[Sum(Lines.Qty * Lines.Price) * (1 + Invoices.VATRate / 100)]'
```

Barrierefreies, archivierbares PDF

```
// PDFA and PDFUA are set on pdfExport in the form
oPages := sgcEngine.Prepare;
try
  pdfExport.SaveToFile(oPages, 'invoice_pdfa3a_ua1.pdf');
finally
  oPages.Free;
end;
```

Das vollständige, kompilierende Projekt ist `delphi\Demos\Delphi\ReportInvoice\sgcReports_Demo_Invoice.dpr`.

Anleitung: Ein gruppierter Bericht mit Summen

Dies führt durch die Demo `ReportFluent` (`delphi\Demos\Delphi\ReportFluent`): eine aus `sales.json` gelesene Verkaufsliste, gruppiert nach Region, mit einer Zwischensumme pro Region und einer Gesamtsumme, vollständig mit TsgcReportBuilder aufgebaut. Ein JSON-Quelle-Äquivalent mit der Modell-API, gruppiert nach Region und Kunde, ist die Demo `ReportGroups`.

Datenquelle und Stile

```
FSales := TsgcReportJSONSource.Create(Self);
FSales.SourceName := 'Sales';
FSales.FileName := ExtractFilePath(ParamStr(0)) + 'sales.json';

FBuilder := TsgcReportBuilder.Create;
FBuilder.Title('Sales by region').Author('eSeGeCe').Units(ruMillimeters)
  .Style('Base').Font('Arial', 10).EndStyle
  .Style('Title').Font('Arial', 18).Bold.EndStyle
  .Style('Group').Font('Arial', 11).Bold.BackColor($EEEEEE).EndStyle
```

Seite, Titel und Spaltenüberschriften

```
  .Page.Paper(rpsA4).Margins(15)
  .ReportTitle(14).Style('Title').Text('Sales by region', 0, 0, 180, 10)
    .TagRole(rtrHeading1).EndBand
  .PageHeader(8).Style('Base').Bold.Text('Customer', 2, 0, 68, 6)
    .Text('Product', 70, 0, 60, 6).Text('Amount', 130, 0, 50, 6)
    .AlignRight.EndBand
```

Nach Region gruppieren, eine Zeile pro Verkauf, Zwischensumme

```
const
  CS_TOTAL = '[FormatFloat(''#,0.00'', Sum(Sales.Amount))]';
begin
  ...
  .GroupHeader('Sales.Region', 9).Style('Group')
    .Text('Region: [Sales.Region]', 0, 1, 180, 7).TagRole(rtrHeading2).EndBand
  .MasterData('Sales', 6).Style('Base').Text('[Sales.Customer]', 2, 0, 68, 6)
    .Text('[Sales.Product]', 70, 0, 60, 6).Text('[Sales.Amount]', 130, 0, 50, 6)
    .AlignRight.Format('#,0.00').EndBand
  .GroupFooter(9).Style('Base')
    .Text('Region total ' + CS_TOTAL, 80, 1, 100, 6).AlignRight.Bold.EndBand
```

`GroupHeader` akzeptiert entweder einen bloßen Ausdruck (`'Sales.Region'`) oder einen in `[ ]` eingeschlossenen. Das `Sum`-Aggregat in einem Gruppenfuß setzt sich bei jeder Region zurück; derselbe Ausdruck im darunterliegenden Zusammenfassungsband läuft über den gesamten Bericht.

Gesamtsumme und Seitenzahlen

```
  .Summary(12).Style('Base').Line(0, 2, 180, 2)
    .Text('Grand total ' + CS_TOTAL, 80, 4, 100, 7).AlignRight.Bold.EndBand
  .PageFooter(8).Style('Base').Text('Page [Page] of [TotalPages]', 0, 1, 180, 6)
```

```
    .AlignCenter.EndBand
  .EndPage.Data(FSales);
```

Vorschau und Export

```
FPreview.Engine := FBuilder.Engine;
FBuilder.Flush;
FPreview.Prepare;
...
FBuilder.SaveToPDF(OutputFile('sales.pdf'));
FBuilder.SaveToXLSX(OutputFile('sales.xlsx'));
FBuilder.SaveToCSV(OutputFile('sales.csv'));
FBuilder.SaveToPNG(OutputFile('sales_%d.png'), 96);
```

Das vollständige, kompilierende Projekt ist `delphi\Demos\Delphi\ReportFluent\sgcReports_Demo_Fluent.dpr`; dasselbe Gruppierungs- und Summenmuster mit einer `TDataSet`- oder Modell-API-Quelle wird auch von `ReportGroups` gezeigt.

Anleitung: Export nach XLSX, CSV und PNG

Dies führt durch die Demo `ReportExports` (`delphi\Demos\Delphi\ReportExports`): Ein Bericht wird einmal aufbereitet und dann über vier verschiedene Komponenten exportiert. Die aufbereiteten Seiten (`TsgcReportPreparedPages`) werden für jeden Export wiederverwendet, sodass Layout und Datendurchlauf nur einmal ausgeführt werden.

```
sgcEngine.Report := sgcReport;
sgcEngine.AddDataSource(srcOrders);
FPages := sgcEngine.Prepare;
sgcPreview.LoadPrepared(FPages);
```

PDF

```
pdfExport.SaveToFile(FPages, OutputFolder + 'orders.pdf');
```

XLSX

TsgcReportXLSXExport verwandelt die aufbereiteten Seiten in ein Raster (eine Arbeitsblattzeile pro Bandinstanz), bevor die Arbeitsmappe geschrieben wird:

```
xlsxExport.SheetName := 'Orders';
xlsxExport.SaveToFile(FPages, OutputFolder + 'orders.xlsx');
```

CSV

```
csvExport.Delimiter := ',';
csvExport.SaveToFile(FPages, OutputFolder + 'orders.csv');
```

PNG, eine Datei pro Seite

```
imageExport.DPI := 150;
imageExport.SaveToFiles(FPages, OutputFolder + 'orders_%d.png');
```

Hinweise

- Standardmäßig (`ExcludePageBands = True`) werden Seiten- und Spaltenkopf- und -fußzeilen im XLSX- und CSV-Export nicht zu Rasterzeilen, nur Berichtstitel-, Gruppen- und Datenbänder.
- `DetectNumbers` (Standard `True`) schreibt eine Textzelle, die sich als Zahl interpretieren lässt, als numerische XLSX-Zelle statt als Text.
- `SaveToFiles` benennt Dateien, indem es `%d` im Muster durch die 1-basierte Seitenzahl ersetzt, sodass `orders_%d.png` `orders_1.png`, `orders_2.png` und so weiter erzeugt.

Das vollständige, kompilierende Projekt ist `delphi\Demos\Delphi\ReportExports\sgcReports_Demo_Exports.dpr`.

Anleitung: Ein barrierefreies, mit veraPDF geprüftes PDF

Dies führt durch die Demo `ReportPDFUA` (`delphi\Demos\Delphi\ReportPDFUA`): ein H1-Titel, H2-Gruppenüberschriften, eine Tabelle mit Kopfzeilen, ein Bild mit alternativem Text und ein Barcode, exportiert als PDF/UA-1, dann als PDF/A-3b, dann als PDF/A-3a und PDF/UA-1 zusammen. Siehe Barrierefreiheit und PDF/A für die Tagging-Regeln und die Konformitätsstufen.

Den Inhalt taggen

```
// title
oItem.TagRole := rtrHeading1;
// group heading
oItem.TagRole := rtrHeading2;
// logo, needs alternate text to satisfy PDF/UA
oItem.Kind := rikImage;
oItem.Image.FileName := 'logo.png';
oItem.AltText := 'eSeGeCe logo';
// decorative rule: excluded from the reading order
oItem.Kind := rikLine;
oItem.TagRole := rtrArtifact;
```

Eine Tabelle, die aus einem Gruppen- oder Spaltenkopfband gefolgt von Detailzeilen gebildet wird, wird automatisch getaggt; es ist nichts weiter erforderlich, damit ihre Kopfzellen als `rtrTableHeader` markiert werden.

Die drei Varianten exportieren

```
// PDF/UA-1 only
pdfExport.PDFA := rpaNone;
pdfExport.PDFUA := True;
pdfExport.Language := 'en-US';
pdfExport.SaveToFile(oPages, 'report_ua1.pdf');

// PDF/A-3b only (visual reproducibility, no tagging required)
pdfExport.PDFA := rpaA3b;
pdfExport.PDFUA := False;
pdfExport.SaveToFile(oPages, 'report_a3b.pdf');

// both: PDF/A-3a and PDF/UA-1
pdfExport.PDFA := rpaA3a;
pdfExport.PDFUA := True;
pdfExport.SaveToFile(oPages, 'report_a3a_ua1.pdf');
```

Mit veraPDF prüfen

veraPDF ist ein quelloffener, ISO-gestützter PDF/A- und PDF/UA-Validator, der als eigenständiges Kommandozeilentool getrennt von sgcReports ausgeführt wird. Prüfen Sie jede Datei gegen die passende Variante:

```
verapdf --flavour ua1 report_ua1.pdf
verapdf --flavour 3b  report_a3b.pdf
verapdf --flavour 3a  report_a3a_ua1.pdf
verapdf --flavour ua1 report_a3a_ua1.pdf
```

Ein erfolgreicher Lauf meldet `compliant: true` für die angeforderte Variante; ein Fehlschlag listet die ISO-Klausel und das Objekt auf, das dagegen verstößt, was der schnellste Weg ist, um ein fehlendes `AltText` oder ein Element zu finden, das als `rtrArtifact` hätte getaggt werden müssen.
Das vollständige, kompilierende Projekt ist `delphi\Demos\Delphi\ReportPDFUA\sgcReports_Demo_PDFUA.dpr`.

Anleitung: Berichte über HTTP bereitstellen

Dies führt durch die Demo `ReportHTTPServer` (`delphi\Demos\Delphi\ReportHTTPServer`): ein `TsgcWebSocketHTTPServer` auf Port 8080 mit einem TsgcReportHTTPEndpoint, der einen „sales"-Bericht bereitstellt, und eine sgcHTML-Seite unter `/`, die einen TsgcReportHTMLViewer hostet. Benötigt das Package `sgcReportsHTML`: sgcWebSockets (Professional Edition oder höher), sgcHTML und sgcReports.

Den Bericht registrieren und am Server andocken

```
reportEndpoint.BasePath := '/reports';
reportEndpoint.Server := httpServer;
reportEndpoint.RegisterReport('sales', salesEngine);

httpServer.Port := 8080;
httpServer.Active := True;
```

Bediente Routen

- `/reports/sales.pdf`, `/reports/sales.xlsx`, `/reports/sales.csv`
- `/reports/sales/page/1.png?dpi=96`
- `/reports/sales/info` (JSON: Name, Titel, Seitenanzahl, Parameter)

Parameter einschränken

Der Endpunkt akzeptiert nur Abfrageparameter, deren Name in den `Variables` der Berichts-Engine existiert, sodass ein Bericht mit einer Variablen namens `Region` nur `?Region=...` akzeptiert. `OnBeforePrepare` kann den Wert weiter validieren, zum Beispiel alles ablehnen, was außerhalb einer zulässigen Liste liegt, bevor der Bericht aufbereitet wird:

```
salesEngine.Variables.Values['Region'] := 'All';
// OnBeforePrepare checks the incoming Region against an allowed list
// (All, North, South, East, West) and can reject the request (403)
// or load the rows for that region before the report is prepared.
```

Die Viewer-Seite bereitstellen

```
reportViewer.Endpoint := reportEndpoint;
reportViewer.ReportName := 'sales';
reportViewer.ShowParameters := True;
```

Hinweise zum Build

Kompilieren Sie mit dem sgcWebSockets-Ordner `Source` im Suchpfad. Definieren Sie `SGC_CUSTOM_INDY`, wenn gegen die veröffentlichten sgcWebSockets-Packages gelinkt wird (aufgebaut auf dem sgcIndy-Fork), oder `SGC_REPORTS_STOCK_INDY`, wenn sgcWebSockets gegen das mit der IDE ausgelieferte Indy gebaut wurde.
Das vollständige, kompilierende Projekt ist `delphi\Demos\Delphi\ReportHTTPServer\sgcReports_Demo_HTTPServer.dpr`.

Anleitung: Ein Linux64-Berichtsdaemon

Dies führt durch die Demo `ReportLinuxDaemon` (`delphi\Demos\Delphi\ReportLinuxDaemon`), eine Konsolenanwendung, die unverändert unter Windows und Linux64 läuft, da der sgcReports-Kern keine VCL- oder FMX-Abhängigkeit besitzt. Siehe Thread-Sicherheit und Servereinsatz für das dabei verwendete Pooling-Muster.

Job-Dateien

Der Daemon überwacht einen Jobs-Ordner auf `*.json`-Job-Dateien. Ein Job benennt eine Berichtsdefinition, eine Datendatei und ein Ausgabeformat (`pdf`, `xlsx`, `csv` oder `png`); relative Pfade im Job werden gegenüber dem eigenen Ordner der Job-Datei aufgelöst. Ein Job wird beansprucht, indem er in `.json.working` umbenannt wird, die Ausgabe wird daneben geschrieben, und der Job endet als `.json.done` oder `.json.failed`.

Worker-Pool

Ein Pool aus 4 Worker-Threads rendert Jobs gleichzeitig. Jeder Thread lädt die Berichtsdefinition des Jobs mit `sgcReportLoadFromJSON` in seinen eigenen `TsgcReport`, erstellt seine eigene `TsgcReportEngine` und Datenquelle, bereitet auf, exportiert und gibt dann alles frei, was er erstellt hat, gemäß dem in Thread-Sicherheit und Servereinsatz beschriebenen schreibgeschützten, gemeinsam genutzten Muster.

Ausführung

```
sgcReports_Demo_LinuxDaemon JOBS_FOLDER
sgcReports_Demo_LinuxDaemon --sample FOLDER   -- writes sample.job plus its report definition and data
```

SIGTERM oder SIGINT unter Linux und Strg+C unter Windows beenden den Daemon sauber: Es wird kein neuer Job beansprucht, die laufenden Jobs werden zu Ende geführt, und der Prozess endet mit Code 0.

systemd-Unit

`sgcreports-daemon.service` führt die kompilierte ausführbare Datei unter einem eigenen Benutzer aus, überwacht `/var/lib/sgcreports/jobs`, startet bei einem Fehler neu und stoppt bei SIGTERM mit einem 60-Sekunden-Timeout, damit laufende Jobs fertig werden. Protokolle gehen an stdout, gelesen mit:

```
journalctl -u sgcreports-daemon -f
```

Das vollständige, kompilierende Projekt ist `delphi\Demos\Delphi\ReportLinuxDaemon\sgcReports_Demo_LinuxDaemon.dpr`.

Anleitung: Ein mobiler FMX-Bericht

Dies führt durch die Demo `ReportMobileFMX` (`delphi\Demos\Delphi\ReportMobileFMX`), einen kleinen A5-Lieferschein (ein QR-Code mit der Belegnummer, Positionszeilen, Gesamtmenge und eine Unterschriftszeile), erstellt mit der Fluent-API und angezeigt in einer TsgcReportPreviewFMX. Zielt aus einem einzigen Projekt auf Win32, Win64, Android64 und iOS.

Speicherort

Die Schaltfläche „PDF speichern“ schreibt `sgcReports_DeliveryNote.pdf` in den Dokumentenordner der App und zeigt den Pfad an:

```
uses System.IOUtils;
...
vBuilder.SaveToPDF(TPath.Combine(TPath.GetDocumentsPath,
  'sgcReports_DeliveryNote.pdf'));
```

Schriftarten auf Mobilgeräten

Die Demo verwendet über die Schriftermittlung die bereits auf dem System vorhandenen Schriften (siehe Schriftarten). iOS besitzt aus einer sandboxed App heraus keinen lesbaren Systemschriftordner, sodass die Demo, wenn keine passende TrueType-Schrift gefunden wird, stattdessen `DejaVuSans.ttf` aus ihrem eigenen Ordner lädt; `DejaVu-LICENSE.txt` ist die Lizenz dieser Schrift und wird mit ihr ausgeliefert.

Die Schrift bereitstellen

Fügen Sie in der IDE unter Project > Deployment `DejaVuSans.ttf` für jede mobile Plattform mit diesen Remote-Pfaden hinzu:

Plattform	Remote-Pfad
Android64	assets\internal\
iOS	StartUp\Documents\

Unter Windows wird die Schrift aus dem Ordner der ausführbaren Datei gelesen; kopieren Sie sie also dorthin, wenn auf dem System keine passende Schrift installiert ist.
Das vollständige, kompilierende Projekt ist `delphi\Demos\Delphi\ReportMobileFMX\sgcReports_Demo_MobileFMX.dpr`; es erfordert sgcReports, sgcPDF und FireMonkey.

Anleitung: Der Web-Berichtsdesigner

TsgcReportHTMLDesigner ist ein browserbasierter Band-Designer, der eine JSON-Berichtsdefinition gegen `sgcReports.schema.json` bearbeitet, mit einer Live-Vorschau, die vom selben TsgcReportHTTPEndpoint bereitgestellt wird, den ein Viewer oder eine Anwendung zur Bereitstellung des fertigen Berichts verwendet.

Aktivieren

```
reportEndpoint.DesignerEnabled := True;
reportDesigner.Endpoint := reportEndpoint;
reportDesigner.ReportName := 'sales';
```

`DesignerEnabled` schaltet die Schema-, Definitions- und Vorschau-Routen ein, die die Designer-Seite aufruft; lassen Sie es auf einem Produktionsendpunkt, der nur fertige Berichte bereitstellt, auf `False`, und aktivieren Sie es nur dort, wo Bearbeitung vorgesehen ist, abgesichert durch Ihre eigene Authentifizierung.

Was der Browser-Designer bietet

Die von `TsgcReportHTMLDesigner` bereitgestellte Seite ist ein vollständiger Drag-and-Drop-Band-Designer: ein Seiten-, Band- und Elementbaum; eine Band-Zeichenfläche in Millimetern mit Ziehen, Größenänderung, Einrasten und Tastaturfeinjustierung; ein aus `schema.json` generierter Eigenschafteninspektor; Speichern (wobei das betroffene Feld anhand des JSON-Pfads eines serverseitigen Validierungsfehlers hervorgehoben wird) und Vorschau; Rückgängig und Wiederholen; sowie eine Schaltfläche „JSON herunterladen“. Siehe TsgcReportHTMLDesigner für die vollständige Liste der Eigenschaften und TsgcReportHTTPEndpoint für die von ihr aufgerufenen Designer-Routen (`schema.json`, `{name}/definition` und `{name}/preview.png`).

Eine Definition ohne den Browser-Designer bearbeiten

Die Demo `ReportJSONDefinition` (`delphi\Demos\Delphi\ReportJSONDefinition`) zeigt denselben Round-Trip aus Delphi-Code, nützlich für einen Desktop-Editor oder für automatisierte Tests einer Definition: Sie bearbeitet `definition.json` und die zugehörige `data.json` in zwei Memos, eine Schaltfläche „Render“ lädt die Definition mit `sgcReportLoadFromJSON` und zeigt die Vorschau an, Fehler werden zusammen mit dem JSON-Pfad des betroffenen Members in der Statusleiste gemeldet (siehe JSON-Berichtsdefinitionen), und eine Schaltfläche „Definition speichern“ schreibt den aktuellen Bericht mit `sgcReportSaveToJSON` zurück nach JSON.
Das vollständige, kompilierende Projekt für den codebasierten Editor ist `delphi\Demos\Delphi\ReportJSONDefinition\sgcReports_Demo_JSONDefinition.dpr`.

Einführung

sgcCharts ist eine Delphi-Komponentenbibliothek für Live-Datendiagramme. Eine Datenquelle hängt Punkte oder OHLC-Kerzen an einen Ringpuffer an, und ein Canvas zeichnet eine dezimierte Momentaufnahme dieses Puffers, sodass ein Feed, der Tausende Aktualisierungen pro Sekunde veröffentlicht, weiterhin mit einer stabilen Bildrate gerendert wird.
Die Bibliothek zielt auf VCL, FireMonkey und kopfloses Rendern (PNG- oder SVG-Ausgabe ohne Fenster) ab, sodass derselbe Puffer- und Datenquellencode auf einem Formular, auf einem mobilen Bildschirm oder innerhalb einer Konsolenanwendung oder eines Dienstes zeichnet.
Diese Hilfe deckt die Teile von sgcCharts ab, die heute existieren: die Datenquellen, die einen Puffer speisen (TsgcChartDataSource und ihre abgeleiteten Klassen), die sgcWebSockets-Bridge, die einen Puffer aus einer aktiven Verbindung speist (Bridge overview), sowie die Puffer und Dezimierungsfunktionen selbst (TsgcChartBuffer).

- Overview: das Modell, die Canvases, Puffer und Datenquellen und wie sie zusammenwirken.
- Editions: was Registered, Trial und Community jeweils enthalten.
- Quick Start: aktueller Stand des Einstiegspfads.
- Data Sources: manuell, Dataset, JSON und CSV.
- Bridge: MQTT, WebSocket, SSE und Binance über sgcWebSockets.
- Reference: die Pufferklassen und die Dezimierungsfunktionen.

Architektur

sgcCharts trennt die Daten, die ein Diagramm zeigt, von der Oberfläche, auf der es gezeichnet wird, sodass dieselben Daten ein VCL-Formular, eine FireMonkey-Ansicht oder ein kopfloses PNG-/SVG-Rendern speisen können.

Ein Modell, mehrere Canvases

Die Daten eines Diagramms leben in einem Puffer, nicht in einem Steuerelement. **TsgcChartBuffer** hält X/Y-Punkte, und **TsgcChartOHLCBuffer** hält OHLC-Kerzen (Open, High, Low, Close, Volumen). Beide sind einfache Klassen ohne Abhängigkeit von VCL oder FireMonkey, sodass sie in einer Konsolenanwendung, einem Dienst oder einem Hintergrund-Thread erstellt, befüllt und gelesen werden können. Das Zeichnen ist ein separater Schritt: Ein Canvas liest eine dezimierte Momentaufnahme eines Puffers und zeichnet sie, mit einem Raster-Canvas (`sgcUICore_Canvas_Raster`) oder einem SVG-Canvas (`sgcUICore_Canvas_SVG`) hinter der gemeinsamen Oberfläche `sgcUICore_Canvas`.
Die Schicht für Canvas, Raster, TrueType-Schrift, SVG und Themes, die diese Diagramme zeichnet, ist nicht Teil von sgcCharts selbst. Sie ist das gemeinsame Paket **sgcUICore** (Delphi-Units `sgcUICore_*` im Laufzeitpaket sgcUICore, .NET-Pakete `esegece.sgcUICore` und `esegece.sgcUICore.Rendering`). Es wird automatisch mit sgcCharts installiert und mit den anderen visuellen Produkten von eSeGeCe gemeinsam genutzt.

Ringpuffer mit Min/Max-Dezimierung

Beide Pufferklassen sind Ringpuffer fester Kapazität. Im Modus `cbmOverwrite` verwirft ein voller Puffer beim nächsten Anhängen seinen ältesten Punkt; im Modus `cbmGrow` verdoppelt sich stattdessen seine Kapazität. Jede öffentliche Methode eines Puffers belegt eine interne Sperre, sodass ein Feed-Thread anhängen kann, während ein Render-Thread eine Momentaufnahme liest, ohne dass sich die beiden in die Quere kommen. **Snapshot** und **SnapshotRange** kopieren die vom Aufrufer benötigten Daten unter dieser Sperre in einen dem Aufrufer gehörenden Datensatz und geben sie sofort wieder frei; der Aufrufer dezimiert und zeichnet dann außerhalb der Sperre aus der Kopie.
`sgcChartDecimate` reduziert eine Momentaufnahme auf ungefähr einen Satz Punkte pro Pixelspalte, mit `dmMinMax` (dem ersten, dem minimalen, dem maximalen und dem letzten Punkt jeder Spalte, was eine Live-Polylinie optisch exakt hält) oder `dmLTTB` (Largest Triangle Three Buckets, für eine statische Reihe). `sgcChartDecimateOHLC` fasst die Kerzen, die in dieselbe Pixelspalte fallen, auf dieselbe Weise zusammen. Siehe TsgcChartBuffer und Decimation.

Diagramm, Reihen und Achsen

TsgcChart ist das Diagrammmodell: eine nicht-visuelle Komponente, die die Achsen, die Reihen, den Titel, die Legende, die Ränder, das Theme und die Palette hält, selbst aber nichts zeichnet. Eine Reihe ist selbst eine Komponente und kein verschachtelter Teil des Diagramms; das Zuweisen ihrer Eigenschaft **Chart** ist es, was sie anmeldet, und eine Reihe liest ihren eigenen Puffer direkt (über einen der konkreten Reihentypen), statt über das Diagramm zu gehen. Eine Ansicht ruft **TsgcChart.Render** auf, um das gesamte Modell auf einen TsgcUICanvas zu zeichnen, sodass dasselbe Diagramm mit denselben Reihen und Achsen von mehr als einer Ansicht gezeigt oder ganz ohne Ansicht kopflos nach PNG oder SVG gerendert werden kann. Siehe TsgcChart und TsgcChartSeries.

Datenquellen

Eine von **TsgcChartDataSource** abgeleitete Klasse liest Datensätze irgendwoher (eine Anwendung, die direkt **AppendValue** aufruft, ein `TDataSet`, ein JSON-Dokument oder CSV-Text) und hängt die passenden Punkte oder Kerzen an die Puffer an, die ihren Eigenschaften **Buffer** und **OHLCBuffer** zugewiesen sind. Wo die Felder eines Datensatzes liegen, wird einmal in **Mapping** beschrieben, und jede Datenquelle liest es auf dieselbe Weise. Siehe Data Sources.

sgcWebSockets-Bridge

Das optionale Paket `sgcChartsWS` fügt Datenquellen hinzu, die aus einer aktiven sgcWebSockets-Verbindung lesen: ein MQTT-Thema, ein WebSocket-Nachrichtenstream, ein Server-Sent-Events-Stream oder die öffentliche Binance-Marktdaten-API. Jede von ihnen hängt sich an das bestehende Ereignis der Client-Komponente, auf die sie zeigt, sodass der eigene Handler der Anwendung weiterhin parallel zum Diagramm feuert. Dieses Paket benötigt sgcWebSockets; das Kernpaket `sgcCharts` nicht. Siehe Bridge.

Editionen

Siehe Editions für das, was Registered, Trial und Community jeweils enthalten.

Editionen

sgcCharts wird für jede Edition aus demselben Quellcode gebaut; die Edition ändert nur, welche Units ein Build enthält.

Edition	Enthält
Registered	Jede Unit: die Kern-Datenquellen, die Financial-Indikatoren und -Bereiche sowie die Live-(Streaming-)Datenquellen einschließlich der sgcWebSockets-Bridge. Kein Trial-Hinweis.
Trial	Dieselben Units wie Registered. Ein mit `SGC_TRIAL` kompilierter Build zeigt einen einmaligen Hinweis, sobald das im Build genannte Veröffentlichungsfenster verstrichen ist; sonst ändert sich nichts.
Community	Der vollständige Diagrammkern ohne funktionale Einschränkungen: alle acht Reihen (Linie, Fast Line, Step Line, Fläche, Balken/Säule, Streudiagramm, Candlestick und OHLC), die VCL-, FMX- und kopflosen Ansichten, die Puffer, die Kern-Datenquellen (manuell, Dataset, JSON, CSV) und die Interaktion. Ein mit `SGC_COMMUNITY` kompilierter Build schließt das Financial-Paket aus (Bereiche, Indikatorreihen, Volumenreihen, Aggregator, Zeichenwerkzeuge, letzte-Wert-Markierung und Bid/Ask-Band), und die Community-Edition liefert die sgcWebSockets-Bridge-Units und -Pakete nicht mit.

Die Edition ist eine Entscheidung zur Kompilierzeit in `sgcVer.inc` (`SGC_COMMUNITY`, was auch `SGC_TRIAL` abschaltet), kein Laufzeitschalter.

Installation

sgcCharts ist Teil der sgcUI-Distribution. Ein Installer deckt die sgcUI-Produkte ab (sgcUICore, sgcCharts, sgcPDF, sgcReports, sgcMaps, sgcDashboard, sgcGrid, sgcNavigation, sgcToolbar und sgcWizard), und er installiert nur die Produkte, die Ihre Lizenz enthält.

Installation mit dem sgcUI-Installer

1. Starten Sie den sgcUI-Installer und melden Sie sich mit dem Benutzernamen und dem Passwort Ihres eSeGeCe-Kontos an.
2. Wählen Sie die Delphi- und C++Builder-Versionen aus, in die installiert werden soll.
3. Wählen Sie auf der Komponentenseite **sgcCharts** und alle weiteren gewünschten Produkte aus. Der Lizenzserver liefert die Produkte, die Sie besitzen, und der Installer zeigt ein Kontrollkästchen pro Produkt an. Produkte, die Ihre Lizenz nicht enthält, sind ausgegraut. Eine All-Access-Lizenz schaltet jedes Produkt frei.
4. Der Installer kopiert die Dateien, kompiliert dann die Packages auf Ihrem Rechner für jede ausgewählte IDE in Abhängigkeitsreihenfolge und installiert die Entwurfszeit-Packages.

Was mit sgcCharts geliefert wird

- **sgcUICore**, die gemeinsame Grundlage von sgcCharts und den Layout-Produkten. Es hat kein eigenes Kontrollkästchen. Der Installer installiert es automatisch, sobald sgcCharts ausgewählt ist.
- **sgcCharts für sgcWebSockets**, aufgeführt unter **sgcWebSockets bridges**. Es installiert die sgcChartsWS-Packages mit den Live-Datenquellen der sgcWebSockets-Bridge. Der Installer bietet es nur an, wenn sgcWebSockets bereits auf dem Rechner installiert ist und Ihre Lizenz sgcCharts enthält. Andernfalls ist es ausgegraut.

Installierte Ordner

Alle Produkte werden in einen einzigen Ordner installiert, standardmäßig `Documents\esegece\sgcUI` (`sgcUI_Trial` für die Trial-Version und `sgcUI_Community` für die Community-Edition).

Ordner	Inhalt
`Source`	Der Quellcode jedes installierten Produkts. Dies ist der einzige Library-Pfad von sgcUI.
`Packages`	Die Packages jedes installierten Produkts, ein Satz pro Produkt und IDE-Version.
`Lib<V>`	Die kompilierten Units für jede IDE-Version und Plattform, zum Beispiel `LibD13` .
`Demos\Charts`	Die sgcCharts-Demos. Siehe Demos.

Der Installer fügt `sgcUI\Source` dem Library-Pfad und dem Browsing-Pfad jeder ausgewählten IDE und Plattform hinzu, zusammen mit dem Ordner der kompilierten Units. sgcUICore liegt im selben Ordner `Source` und braucht daher keinen eigenen Pfad.

Trial und Community

- **Trial**: Der sgcUI-Trial-Installer installiert jedes Produkt im Trial-Modus, einschließlich sgcCharts.
- **Community**: Der kostenlose sgcUI-Community-Installer enthält sgcCharts zusammen mit sgcDashboard, sgcGrid, sgcNavigation, sgcToolbar und sgcWizard. Die sgcWebSockets-Bridges gehören nicht zum Community-Installer, und sgcPDF und sgcMaps gehören nicht zu Community. Siehe Editionen für das, was der Community-Build auslässt.

Migration von einer eigenständigen sgcCharts-Installation

Wurde sgcCharts zuvor mit einem eigenen, eigenständigen Installer installiert, erkennt der sgcUI-Installer diese Installation zusammen mit dem sgcUICore-Ordner, den der eigenständige Installer angelegt hat. Er listet deren Library-Pfade und Design-Packages auf der Seite **Previous installations** auf. Wenn Sie fortfahren, entfernt er sie aus der IDE, bevor er die neuen Packages kompiliert, sodass nie zwei Kopien einer Unit im Pfad liegen. Die Seite wird nur angezeigt, wenn eine alte Installation gefunden wird.

Die Packages manuell bauen

Um die Packages selbst zu kompilieren, öffnen Sie sie für Ihre IDE-Version aus `sgcUI\Packages`. `<V>` ist das Delphi-Versionssuffix, zum Beispiel `sgcChartsD13.dpk`.

Package	Inhalt
`sgcUICore<V>`	Die gemeinsame Grundlage sgcUICore (Laufzeit).
`sgcCharts<V>` / `dclsgcCharts<V>`	Die sgcCharts-Komponenten (Laufzeit / Entwurfszeit).
`sgcChartsWS<V>` / `dclsgcChartsWS<V>`	Die sgcWebSockets-Bridge (Laufzeit / Entwurfszeit). Erfordert sgcWebSockets.

Bauen Sie sie in Abhängigkeitsreihenfolge: `sgcUICore`, dann `sgcCharts`, dann `dclsgcCharts` und zuletzt die Bridge-Packages. Installieren Sie dann die Entwurfszeit-Packages `dcl*` und fügen Sie `sgcUI\Source` dem Library-Pfad Ihrer Delphi-Version hinzu (Tools > Options > Language > Delphi Options > Library > Library path). Öffnen Sie für C++Builder das zu Ihrer Version passende `.cbproj`-Projekt, zum Beispiel `sgcChartsC13.cbproj`, und bauen Sie es. Die generierten `.hpp`-Header erscheinen neben dem kompilierten Package.

.NET

Für .NET ändert sich nichts. sgcCharts wird weiterhin als eigene NuGet-Packages ausgeliefert (`esegece.sgcCharts` und die zugehörigen Packages). Siehe die .NET-Übersicht.

Plattformen

Ziel	Unterstützung
Delphi	Delphi 7, 2007, 2009, 2010, XE bis XE8, 10 bis 10.4, 11, 12 und 13.
C++Builder	C++Builder 2007, 2010, XE bis XE8, 10 bis 10.4, 11, 12 und 13. Die Pakete erzeugen die .hpp-Header und die .lib-Dateien, die ein C++Builder-Projekt einbindet und linkt.
VCL	TsgcVCLChart unter Windows, Win32 und Win64, in jeder Delphi-Version.
FireMonkey	TsgcFMXChart ab Delphi XE6 (SGC_CHARTS_FMX), unter Win32, Win64, macOS, iOS und Android.
Linux64	Die Framework-neutralen Units, TsgcChart und TsgcChartRenderer mit der Headless-Ausgabe als PNG und SVG, ab Delphi 10.2 (SGC_CHARTS_LINUX).
.NET	Ein C#-Port für WinForms, WPF und Avalonia, mit Headless-Ausgabe als PNG und SVG, siehe .NET Übersicht.

Pakete

sgcCharts liefert ein Framework-neutrales Laufzeitpaket und je Framework ein Laufzeitpaket, sodass eine FireMonkey-Anwendung für Android, iOS oder macOS nie die VCL einbindet. Jeder Paketname endet mit dem IDE-Suffix, zum Beispiel sgcChartsD13.dpk für Delphi 13 und sgcChartsC13.cbproj für C++Builder 13.

Paket	Art	Inhalt	Benötigt
sgcCharts	Laufzeit, Framework-neutral	Jede Unit des Produkts, die weder die VCL noch FireMonkey verwendet.	rtl, dbrtl, sgcUICore
sgcChartsVCL	Laufzeit, VCL	sgcCharts_VCL (TsgcVCLChart)	rtl, vcl, sgcUICore, sgcUICoreVCL, sgcCharts
sgcChartsFMX	Laufzeit, FireMonkey, ab XE6	sgcCharts_FMX (TsgcFMXChart)	rtl, fmx, sgcUICore, sgcUICoreFMX, sgcCharts
dclsgcCharts	Entwurfszeit, VCL	Registriert TsgcChart, TsgcChartRenderer und TsgcVCLChart auf der Palettenseite **SGC Charts**.	designide, rtl, vcl, sgcCharts, sgcChartsVCL
dclsgcChartsFMX	Entwurfszeit, FireMonkey, ab XE6	Registriert TsgcFMXChart auf der Palettenseite **SGC Charts**.	designide, rtl, fmx, sgcCharts, sgcChartsFMX, dclsgcCharts
sgcChartsWS, dclsgcChartsWS	Laufzeit und Entwurfszeit, sgcWebSockets-Bridge	Die Live-Daten-Bridge, Framework-neutral.	rtl, sgcCharts, sgcWebSockets

sgcUICore folgt derselben Aufteilung: sgcUICore, sgcUICoreVCL und sgcUICoreFMX, ohne Entwurfszeitpaket. dclsgcChartsFMX benötigt dclsgcCharts, installieren Sie daher zuerst dclsgcCharts.

IDE-Versionen und Zielplattformen

Delphi	sgcCharts	sgc-Charts-VCL	sgcChartsFMX	dclsgcCharts, dclsgcChartsFMX
7, 2007, 2009, 2010, XE	Win32	Win32	Keine	Win32
XE2 bis XE5	Win32, Win64	Win32, Win64	Keine	Win32
XE6 bis 10.2	Win32, Win64	Win32, Win64	Win32, Win64	Win32
10.3	Win32, Win64, Linux64, OSX64	Win32, Win64	Win32, Win64, OSX64	Win32
10.4	Win32, Win64, Linux64, OSX64, Android, Andro-id64, iOSDevice64	Win32, Win64	Win32, Win64, OSX64, Android, Android64, iOSDevice64	Win32
11	Win32, Win64, Linux64, OSX64, OSXARM64, Android, Android64, iOSDevice64, iOSSim-ARM64	Win32, Win64	Win32, Win64, OSX64, OSXARM64, Android, Android64, iOSDe-vice64, iOSSimARM64	Win32
12, 13	Wie 11	Win32, Win64	Wie 11	Win32, Win64

Von XE6 bis 10.2 wird das FireMonkey-Paket nur für Windows gebaut. Die Entwurfszeitpakete werden von der IDE geladen und deshalb nur für die IDE-Plattform gebaut.

C++Builder	sgcCharts, sgcCharts-VCL	sgcChartsFMX	dclsgcCharts, dclsgcCharts-FMX
2007, 2010, XE, XE2	Win32	Keine	Win32 (nur dclsgcCharts)
XE3 bis XE5	Win32, Win64	Keine	Win32 (nur dclsgcCharts)
XE6 bis 12	Win32, Win64	Win32, Win64	Win32
13	Win32, Win64, Win64x	Win32, Win64, Win64x	Win32, Win64x

Die C++Builder-Projekte haben dieselben Namen mit dem Suffix C, zum Beispiel sgcChartsC13.cbproj, sgcChartsVCLC13.cbproj, sgcChartsFMXC13.cbproj, dclsgcChartsC13.cbproj und dclsgcChartsFMXC13.cbproj. C++Builder-Pakete werden nur für Windows gebaut. Die C++Builder-Hinweise, die für jedes sgcUI-Produkt gelten (Laufzeitpakete unter Win64, C++Builder 10.3 unter Win64, Paketdateinamen unter Win64x), stehen im Thema Plattformen und Pakete der sgcUI-Suite-Hilfe.

FireMonkey unter Android, iOS und macOS

Die FireMonkey-Steuerelemente (TsgcFMXChart) zielen ab Delphi 10.3 auf macOS, ab Delphi 10.4 auf Android und iOS und ab Delphi 11 auf macOS ARM und den iOS-Simulator. In einem FireMonkey-Projekt für diese Plattformen:

- Verwenden Sie die FireMonkey-Steuerelemente. Die VCL-Steuerelemente und sgcChartsVCL gibt es nur für Windows.
- Legen Sie das Steuerelement auf einem Formular ab oder nehmen Sie seine Unit in die uses-Klausel auf: sgcCharts_FMX.
- Wählen Sie die Zielplattform im Fenster Projekte. Der Installer fügt den sgcUI-Source-Ordner und die kompilierten Units jeder Plattform (LibD<version>\<platform>) zum Bibliothekspfad jeder Plattform hinzu, die er baut. Ohne den Installer fügen Sie den sgcUI-Source-Ordner zum Bibliothekspfad der Zielplattform hinzu (Tools, Optionen, Sprache, Delphi, Bibliothek).
- Android- und iOS-Anwendungen werden statisch gelinkt, daher wird kein Laufzeitpaket ausgeliefert.

Linux64

Das Framework-neutrale Paket sgcCharts wird ab Delphi 10.3 für Linux64 gebaut. Eine Linux64-Anwendung, zum Beispiel ein Konsolenprogramm oder ein Server, verwendet TsgcChart und TsgcChartRenderer, der ein Diagramm ohne Fenster als PNG oder SVG rendert. Für Linux64 wird kein VCL- oder FireMonkey-Paket gebaut, weil FireMonkey unter Linux FMX für Linux (FMXLinux) benötigt, ein Add-on eines Drittanbieters.

Siehe auch

- Installation
- Editionen
- Architektur
- Fehlerbehebung

Schnellstart

sgcCharts trennt das **Modell** des Diagramms von der **Ansicht**, die es zeichnet. Eine TsgcChart hält die Achsen, die Reihen und die Daten; sie zeichnet selbst nichts. Eine Ansicht, ein VCL-Steuerelement, ein FireMonkey-Steuerelement oder ein kopfloser Renderer, zeichnet dieses Modell, sobald es sich ändert. Dieser Leitfaden baut Schritt für Schritt ein Diagramm auf: zuerst auf einem VCL-Formular, dann gespeist mit Live-Daten, dann ganz ohne Ansicht gerendert für einen Dienst oder eine Konsolenanwendung.

1. Das Diagrammmodell und die VCL-Ansicht

Erstellen Sie eine **TsgcChart** und geben Sie ihr eine untere und eine linke Achse, erstellen Sie dann eine **TsgcVCLChart** und richten Sie ihre Eigenschaft **Chart** auf das Modell. Die Ansicht meldet sich selbst als Listener an und zeichnet sich neu, sobald sich das Modell ändert; es ist nichts weiter nötig, um ein (leeres) Diagramm auf dem Formular zu sehen.

```
uses
  Forms, Classes, SysUtils, Controls,
  sgcCharts_Chart, sgcCharts_Types,
  sgcCharts_VCL;

type
  TfrmMain = class(TForm)
  private
    FChart: TsgcChart;
    FView: TsgcVCLChart;
  public
    constructor Create(aOwner: TComponent); override;
  end;

constructor TfrmMain.Create(aOwner: TComponent);
begin
  inherited CreateNew(aOwner);
  Caption := 'sgcCharts Quick Start';
  Width := 820;
  Height := 480;

  FChart := TsgcChart.Create(Self);
  FChart.Axes.Add.Name := 'bottom';
  FChart.Axes[0].Position := capBottom;
  FChart.Axes.Add.Name := 'left';
  FChart.Axes[1].Position := capLeft;

  FView := TsgcVCLChart.Create(Self);
  FView.Parent := Self;
  FView.Align := alClient;
  FView.Chart := FChart;
end;
```

2. Eine Reihe und statische Daten hinzufügen

Eine Reihe ist selbst eine eigenständige Komponente. Erstellen Sie eine TsgcChartSeries_Line, richten Sie ihre Eigenschaft **Chart** auf das Modell, benennen Sie die Achsen, gegen die sie zeichnet, und rufen Sie einmal pro Punkt **AddXY** auf. Fügen Sie die beiden folgenden Zeilen zum obigen Konstruktor hinzu, nachdem die Ansicht erstellt wurde.

```
uses
  // ... as above, plus:
  Math,
  sgcCharts_Series;
```

```
// inside TfrmMain, add a field:
//   FSeries: TsgcChartSeries_Line;

// inside the constructor, after FView.Chart := FChart:
var
  i: Integer;
begin
  FSeries := TsgcChartSeries_Line.Create(Self);
  FSeries.Chart := FChart;
  FSeries.AxisX := 'bottom';
  FSeries.AxisY := 'left';
  for i := 0 to 99 do
    FSeries.AddXY(i, Sin(i / 10) * 50 + 50);
end;
```

3. Live-Daten einspeisen

Um nach dem Anzeigen des Formulars weiterhin Punkte hinzuzufügen, platzieren Sie einen `TTimer` und rufen Sie **AddY** aus seinem Ereignis **OnTimer** auf. **AddY** hängt einen Punkt beim nächsten fortlaufenden X-Wert an, was praktisch ist, wenn X ein Stichprobenindex oder ein Taktzähler ist statt eines Werts, den der Aufrufer bereits hat.

```
uses
  // ... as above, plus:
  ExtCtrls;

// inside TfrmMain, add fields:
//   FTimer: TTimer;
//   FTicks: Integer;
// and a method:
//   procedure DoTimer(aSender: TObject);

// inside the constructor, after the series loop:
FTimer := TTimer.Create(Self);
FTimer.Interval := 50;
FTimer.OnTimer := DoTimer;
FTimer.Enabled := True;

procedure TfrmMain.DoTimer(aSender: TObject);
begin
  Inc(FTicks);
  FSeries.AddY(Sin(FTicks / 5) * 50 + 50);
end;
```

Ein Timer, der **AddY** aufruft, ist für einen schnellen Test in Ordnung, aber eine echte Anwendung, die einen Live-Feed darstellt, sollte stattdessen eine der Datenquellen-Komponenten verwenden: **TsgcChartDataSource_Manual** für Werte, die die Anwendung bereits vorliegen hat, **TsgcChartDataSource_DataSet** für ein `TDataSet`, oder **TsgcChartDataSource_JSON** / **TsgcChartDataSource_CSV** für ein Dokument oder eine Datei. Sie fügen threadsichere Anhänge, gedrosselte Benachrichtigungen und (bei der Dataset-Quelle) Feldzuordnungen hinzu, die ein einfacher Timer nicht bietet. Für einen Feed, der bereits über MQTT, ein WebSocket, Server-Sent Events oder einen Binance-Marktdaten-Stream eintrifft, docken die Bridge-Datenquellen direkt an den passenden sgcWebSockets-Client an und benötigen überhaupt kein Polling.
Zusammengesetzt ergeben die Schritte 1 bis 3 das vollständige, kompilierbare Programm unten. Das Formular verwendet keine `.dfm`, es baut sein eigenes Layout im Code auf, weshalb der Konstruktor **CreateNew** statt des üblichen geerbten **Create** aufruft.

```
program QuickStartVCL;

{$APPTYPE GUI}

uses
  Forms, Classes, SysUtils, Math, ExtCtrls, Controls,
  sgcCharts_Chart, sgcCharts_Series, sgcCharts_Axis, sgcCharts_Types,
  sgcCharts_VCL;
```

```
type
  TfrmMain = class(TForm)
  private
    FChart: TsgcChart;
    FView: TsgcVCLChart;
    FSeries: TsgcChartSeries_Line;
    FTimer: TTimer;
    FTicks: Integer;
    procedure DoTimer(aSender: TObject);
  public
    constructor Create(aOwner: TComponent); override;
  end;

constructor TfrmMain.Create(aOwner: TComponent);
var
  i: Integer;
begin
  inherited CreateNew(aOwner);
  Caption := 'sgcCharts Quick Start';
  Width := 820;
  Height := 480;

  FChart := TsgcChart.Create(Self);
  FChart.Axes.Add.Name := 'bottom';
  FChart.Axes[0].Position := capBottom;
  FChart.Axes.Add.Name := 'left';
  FChart.Axes[1].Position := capLeft;

  FView := TsgcVCLChart.Create(Self);
  FView.Parent := Self;
  FView.Align := alClient;
  FView.Chart := FChart;

  FSeries := TsgcChartSeries_Line.Create(Self);
  FSeries.Chart := FChart;
  FSeries.AxisX := 'bottom';
  FSeries.AxisY := 'left';
  for i := 0 to 99 do
    FSeries.AddXY(i, Sin(i / 10) * 50 + 50);

  FTicks := 0;
  FTimer := TTimer.Create(Self);
  FTimer.Interval := 50;
  FTimer.OnTimer := DoTimer;
  FTimer.Enabled := True;
end;

procedure TfrmMain.DoTimer(aSender: TObject);
begin
  Inc(FTicks);
  FSeries.AddY(Sin(FTicks / 5) * 50 + 50);
end;

var
  vForm: TfrmMain;
begin
  Application.Initialize;
  Application.CreateForm(TfrmMain, vForm);
  Application.Run;
end.
```

4. Kopfloses Rendern ohne Ansicht

Ein Dienst, ein ISAPI-Modul oder eine Konsolenanwendung hat kein Formular, um eine Ansicht darauf zu platzieren, und benötigt auch keine: Dieselbe **TsgcChart** und die Reihen rendern stattdessen über einen TsgcChartRen-

derer statt über eine **TsgcVCLChart**. **TsgcChartRenderer** hat keine VCL- oder FMX-Abhängigkeit, sodass dieses Programm gegen nichts als die Kern-Units von sgcCharts linkt.

```
program QuickStartHeadless;

{$APPTYPE CONSOLE}

uses
  SysUtils, Math,
  sgcCharts_Chart, sgcCharts_Series, sgcCharts_Axis, sgcCharts_Types,
  sgcCharts_Renderer;

var
  vChart: TsgcChart;
  vSeries: TsgcChartSeries_Line;
  vRenderer: TsgcChartRenderer;
  i: Integer;
begin
  vChart := TsgcChart.Create(nil);
  try
    vChart.Title.Text := 'Quick Start (headless)';
    vChart.Axes.Add.Name := 'bottom';
    vChart.Axes[0].Position := capBottom;
    vChart.Axes.Add.Name := 'left';
    vChart.Axes[1].Position := capLeft;

    vSeries := TsgcChartSeries_Line.Create(nil);
    try
      vSeries.Chart := vChart;
      vSeries.AxisX := 'bottom';
      vSeries.AxisY := 'left';
      for i := 0 to 99 do
        vSeries.AddXY(i, Sin(i / 10) * 50 + 50);

      vRenderer := TsgcChartRenderer.Create(nil);
      try
        vRenderer.Chart := vChart;
        vRenderer.Width := 800;
        vRenderer.Height := 400;
        vRenderer.RenderToPNGFile('quickstart.png');
      finally
        vRenderer.Free;
      end;
    finally
      vSeries.Free;
    end;
  finally
    vChart.Free;
  end;
end.
```

Das Ausführen schreibt `quickstart.png` neben die ausführbare Datei, ohne Fenster, ohne Nachrichtenschleife und ohne benötigten Desktop. Siehe TsgcChartRenderer für das Rendern nach SVG, in einen Stream oder in einen rohen Pixelpuffer.

Wie es weitergeht

- Series: Linie, Fast Line, Step Line, Fläche, Balken, Streudiagramm und Candlestick-Reihen, und was jede davon zeichnet.
- Views: **TsgcVCLChart**, **TsgcFMXChart** und **TsgcChartRenderer**.
- Interaction: Zoom, Verschieben, Fadenkreuz und Tooltips auf einer visuellen Ansicht.
- Financial: Indikatoren, Oszillatoren, Volumen und mehrbereichige Finanzdiagramme.
- Data Sources: manuelle, Dataset-, JSON- und CSV-Feeds.
- Bridge Data Sources: Live-MQTT-, WebSocket-, SSE- und Binance-Feeds über sgcWebSockets.
- Demos: die lauffähigen Demo-Projekte, auf denen dieser Schnellstart basiert.

Siehe auch

- TsgcChart
- TsgcChartSeries
- TsgcVCLChart
- TsgcChartRenderer
- TsgcChartBuffer

Demos

Die sgcCharts-Distribution liefert ein Demo-Projekt für jedes Szenario dieser Hilfe: einen Live-Feed, mehrere Achsen, ein Candlestick-Diagramm aus einer CSV, ein datensatzgebundenes Diagramm, Themes und HiDPI, einen über sgcWebSockets angebundenen Live-Feed, ein mobiles FireMonkey-Diagramm und kopfloses Rendern ganz ohne Ansicht. Die Delphi-Projekte liegen unter `Demos\Delphi\<Name>\` und die C++Builder-Gegenstücke unter `Demos\CBuilder\<Name>\`; jeder Demo-Ordner enthält eine `readme.html` mit den Details.

VCL-Demos

Diese Demos platzieren eine **TsgcChart**, eine **TsgcVCLChart**, die Reihen und die Datenquellen zur Entwurfszeit auf einem Formular. Sie werden mit Delphi 7 bis Delphi 13, Win32 und Win64 erstellt.

Demo	Was gezeigt wird	Ordner
LiveLine	Eine **TsgcChartSeries_FastLine** mit einem Ringpuffer für 1.000.000 Punkte, gespeist aus einem Hintergrund-Thread über eine **TsgcChartDataSource_Manual** mit 1.000 bis 200.000 Punkten pro Sekunde, mit einem **TimeWindow** von 10 s / 60 s / gesamtem Puffer, einem Umschalter für helles/dunkles Theme sowie einem Fadenkreuz und Tooltip über eine Million Punkte hinweg.	Delphi\LiveLine\
MultiAxis	Drei Linienreihen auf drei Werteachsen (links, rechts und eine zweite linke Achse), eine Datum/Zeit-Achse unten und die Legende rechts; jede Reihe wählt ihre Achsen mit **AxisX** und **AxisY**, mit Rad-Zoom, Box-Zoom, Verschieben und Zurücksetzen auf jeder Achse.	Delphi\MultiAxis\
Candlestick	Ein Jahr täglicher OHLCV-Daten aus einer in die ausführbare Datei kompilierten CSV, geladen von **TsgcChartDataSource_CSV** in eine Candlestick-Reihe mit dem Volumen als Balken auf einer zweiten Achse; die Spaltennamen werden mit ISO-8601-Daten auf X, Open, High, Low, Close und Volumen abgebildet, und ein Umschalter wechselt zwischen Candlestick- und OHLC-Balken.	Delphi\Candlestick\
DataSetChart	Ein `TClientDataSet` mit 1.000 Zeilen, angezeigt in einem `TDBGrid` und von zwei **TsgcChartDataSource_DataSet**-Komponenten in eine Linienreihe und eine Balkenreihe gelesen; **XField** und **YField** benennen die Datensatzfelder, und das Bearbeiten einer Zeile im Raster und erneute Laden aktualisiert das Diagramm.	Delphi\DataSetChart\
Themes	Dasselbe Diagramm im hellen und im dunklen Theme nebeneinander, mit einer Skalenauswahl (1,0, 1,5, 2,0) und Export nach PNG und SVG über **TsgcVCLChart.SaveToPNG** und **SaveToSVG**. Das Projekt ist `Themes\ChartThemes.dpr` .	Delphi\Themes\
PieDonut	Ein **TsgcChartSeries_Pie** und ein Ringdiagramm nebeneinander, live gespeist aus einer kleinen `IsgcUITable` , die in einem Stringgrid über **TsgcChartDataSource_Table** bearbeitet wird, mit einem Schieberegler für den Others-Schwellenwert, Herausziehen per Klick, einem Umschalter für den Beschriftungsmodus und Export nach PNG und SVG.	Delphi\PieDonut\
RadarCompare	Drei Produkte bei acht Kriterien mit **TsgcChartSeries_Radar**: gefüllt oder als Umriss, Polygon- oder Kreisraster, und ein Timer, der die Werte bewegt.	Delphi\RadarCompare\
HeatmapLive	Ein **TsgcChartSeries_Heatmap**-Spektrogramm, das mit **Capacity** 300 auf einer Datum/Uhrzeit-Achse 30 Zeilen pro Sekunde anhängt, und eine Matrix aus Region und Monat, die aus einer `IsgcUITable` gela-	Delphi\HeatmapLive\

	den wird, mit Kategorienachsen, Wertbeschriftungen und einer kontinuierlichen oder gestuften Farbskala.	
TreemapFunnel	Eine **TsgcChartSeries_Treemap** mit drei Ebenen, Drill-down und Brotkrumenleiste sowie ein live aktualisierter **TsgcChartSeries_Funnel** mit sechs Vertriebsstufen.	Delphi\TreemapFunnel\

sgcWebSockets-Bridge-Demos

Diese Demos speisen Live-Daten von sgcWebSockets-Komponenten über die Bridge-Datenquellen in die Diagramme ein. Sie benötigen ein installiertes sgcWebSockets und werden mit Delphi 2010 bis Delphi 13, Win32 und Win64 erstellt. Die sgcWebSockets-Clients, -Server und die Datenquellen werden zur Entwurfszeit auf dem Formular platziert.

Demo	Was gezeigt wird	Ordner
MQTT-Sensors	Drei **TsgcChartDataSource_MQTT** teilen sich einen `TsgcWSPClient_MQTT` und zeichnen die Themen `sgccharts/sensors/temperature`, `humidity` und `pressure`, einmalig auf `sgccharts/sensors/+` abonniert, gegen test.mosquitto.org über WebSocket oder einen lokalen Broker über einfaches TCP; eine Simulieren-Schaltfläche veröffentlicht alle 100 ms zufällige Werte, sodass die Demo gegen jeden Broker läuft, und der Luftdruck erhält eine eigene rechte Achse.	Delphi\MQTTSensors\
BinanceLive	Zwei **TsgcChartDataSource_Binance** auf einer `TsgcWSAPI_Binance`: Ein Kline-Stream speist eine Candlestick-Reihe, die die entstehende Kerze bei jeder Nachricht aktualisiert, und ein Trade-Stream speist eine Linienreihe; die letzten 60 Kerzen werden vor dem Abonnieren über die Binance-REST-API geladen, und das Symbol (BTCUSDT oder ETHUSDT) sowie das Intervall (1m oder 5m) können bei bestehender Verbindung umgeschaltet werden.	Delphi\BinanceLive\
WebSocketFeed	Ein `TsgcWebSocketServer` in der Demo sendet alle 20 ms `{"t":<unix ms>,"v":<value>}` als Broadcast, und eine **TsgcChartDataSource_WebSocket** auf einem `TsgcWebSocketClient` zeichnet es, wobei **XPath** `t` als Unix-Millisekunden und **YPath** `v` gelesen wird; Server und Client laufen im selben Loopback-Programm auf 127.0.0.1.	Delphi\WebSocketFeed\
SSEFeed	Ein in der Demo bereitgestellter Event-Stream, gelesen mit `TsgcHTTP1Client.GetSSE` in einem Worker-Thread und von einer **TsgcChartDataSource_SSE** gezeichnet, die den rohen Stream in Events aufteilt und deren JSON-Daten liest, während das eigene **OnSSEMessage** des Formulars weiterhin feuert und den Stream bei Stop abbricht.	Delphi\SSEFeed\

FMX-Demos

Diese Demo platziert eine TsgcFMXChart auf einem FireMonkey-Formular. Sie wird mit Delphi 12 und 13 erstellt, für Win32, Win64, macOS (OSX64, OSXARM64), iOSDevice64 und Android64.

Demo	Was gezeigt wird	Ordner
FMXMobile	Ein Tab-Steuerelement mit einer live aktualisierten **TsgcChartSeries_FastLine** (ein Ringpuffer für 200.000 Punkte, gespeist aus einem Hintergrund-Thread mit 20.000 Punkten pro Sekunde) und einer **TsgcChartSeries_Candlestick** mit 500 Kerzen, für Touch ausgelegt; Pinch-	Delphi\FMXMobile\

	Zoom und Verschieben auf der Zeitachse, das Fadenkreuz und der Tooltip, eine Zurücksetzen-Schaltfläche, ein **TimeWindow** von 10 s / 30 s, ein Umschalter für helles/dunkles Theme sowie Bilder pro Sekunde aus **TsgcFMXChart.FrameCount**.	

Demos für kopfloses Rendern

Diese Demos rendern Diagramme ganz ohne visuelles Steuerelement, über TsgcChartRenderer, die keine VCL- oder FMX-Abhängigkeit hat und daher keines von beidem installiert benötigt. Sie laufen in Konsolenprogrammen, Windows-Diensten, ISAPI-Modulen und Linux64-Daemons.

Demo	Was gezeigt wird	Ordner
Headless	Ein Konsolenprogramm, das eine Linienreihe mit 10.000 Punkten und eine Candlestick-Reihe mit 500 Kerzen im Speicher erstellt und jede in eine PNG- und eine SVG-Datei rendert (`line.png` , `line.svg` , `candles.png` , `candles.svg`), wobei die Größe und der CRC32 jeder Datei ausgegeben werden. Die Daten werden per Ganzzahlarithmetik erzeugt, und der Rasterizer arbeitet plattformübergreifend bitidentisch, sodass die auf Win64 und auf Linux64 geschriebenen PNG-Dateien denselben CRC32 haben. Läuft unter Win32, Win64 und Linux64.	Delphi\Headless\
Headless-Service	Ein Windows-Dienst, installiert mit `HeadlessService.exe /install` und entfernt mit `/uninstall` , der alle 10 Sekunden einen Wert an ein Liniendiagramm anhängt und es nach `output\chart.png` rendert; da ein Dienst keinen Desktop hat, wird das Diagramm von **TsgcChartRenderer** statt von einem visuellen Steuerelement gezeichnet, und Render-Fehler gehen an das Windows-Ereignisprotokoll. Läuft unter Win32 und Win64.	Delphi\HeadlessService\

Siehe auch

- Quick Start
- Data Sources
- Bridge Data Sources
- TsgcChartRenderer

TsgcChart

Unit: sgcCharts_Chart
TsgcChart ist das Diagrammmodell: ein `TComponent`-Nachkomme, der die Achsen, die Reihen, Titel, Untertitel, Legende und Ränder sowie Theme und Palette hält, selbst aber nichts zeichnet und von keinem visuellen Steuerelement abhängt. Eine Ansicht (ein VCL- oder FireMonkey-Steuerelement, oder ein kopfloser Renderer) ruft **AddListener** auf, um zu erfahren, wann sich das Modell geändert hat, und **Render**, um es auf eine TsgcUICanvas zu zeichnen. Da Modell und Zeichnung getrennt sind, kann dasselbe TsgcChart gleichzeitig von mehr als einer Ansicht angezeigt oder ganz ohne Ansicht direkt in eine PNG- oder SVG-Datei gerendert werden.

Eigenschaften

Eigenschaft	Typ	Beschreibung
Theme	TsgcUITheme	`utLight` , `utDark` oder `utCustom` . Standard `utLight` . Siehe Themes und Palette.
Axes	TsgcChartAxes	Die Achsen-Collection. Siehe Axes.
Title, Subtitle	TsgcChartTitle	Siehe Titel, Legende und Ränder.
Legend	TsgcChartLegend	Siehe Titel, Legende und Ränder.
Margins	TsgcChartMargins	Siehe Titel, Legende und Ränder.
BackgroundColor, PlotBackgroundColor	TsgcUIColor	Nur gespeichert, wenn **Theme** `utCustom` ist. Das direkte Setzen von einem der beiden schaltet **Theme** auf `utCustom` um, außer die Komponente lädt gerade aus einem Stream.
Palette	TsgcChartPalette	Die 8 automatischen Reihenfarben. Siehe Themes und Palette.
MaxFPS	Integer	Obergrenze für das Neuzeichnen, die die Ansichten einhalten sollen. Standard 60.
TimeWindow	Double	Sekunden, Standard 0 (aus). Solange ungleich null, zeigt eine automatische numerische oder Datums-/Zeit-Achse unten `[neuestes X - TimeWindow, neuestes X]` statt des gesamten Datenbereichs an.
PlotRect	TsgcUIRect (schreibgeschützt)	Das von der letzten **Render** berechnete Plot-Rechteck.
Scale	Double	HiDPI-Faktor. Die Ansicht setzt ihn, bevor sie **Render** aufruft; das Ändern löst keine Benachrichtigung aus.
SeriesCount	Integer (schreibgeschützt)	Anzahl der Reihen, deren **Chart**-Eigenschaft auf dieses Diagramm verweist.
Series[Index: Integer]	TsgcChartSeries (schreib-	Die Reihe an Index, nullbasiert.

	geschützt, Standard)	

Methoden

Methode	Rückgabe-wert	Beschreibung
BeginUpdate / EndUpdate		Bündelt mehrere Änderungen, sodass die Listener nur einmal benachrichtigt werden, bei **EndUpdate**, statt nach jeder einzelnen Änderung.
Invalidate		Benachrichtigt die Listener sofort, oder verschiebt die Benachrichtigung auf das passende **EndUpdate**, wenn ein Update offen ist.
AddListener(aEvent: TNotifyEvent)		Registriert ein Ereignis, über das eine Ansicht zurückgerufen wird, wenn das Diagramm neu gezeichnet werden muss.
RemoveListener(aEvent: TNotifyEvent)		Meldet einen mit **AddListener** hinzugefügten Listener ab.
Render(aCanvas: TsgcUICanvas; const aRect: TsgcUIRect)		Zeichnet Hintergrund, Titel, Untertitel, Legende, Achsen und jede sichtbare Reihe innerhalb von **aRect** (Gerätepixel) von **aCanvas**. Siehe Canvas.
FindAxis(const aName: string)	TsgcChartAxis	Die Achse mit diesem Name (ohne Berücksichtigung der Groß-/Kleinschreibung), nil, wenn keine vorhanden ist.
AxisRect(aAxis: TsgcChartAxis)	TsgcUIRect	Das Band, das die letzte **Render** außerhalb des Plots für aAxis reserviert hat; ein leeres Rechteck, wenn unbekannt.
AreaCount, AreaRect(aIndex), AreaMode(aIndex), AreaAt(X, Y)	Integer, TsgcUIRect, TsgcChartPlotMode, Integer	Die Plotbereiche des letzten **Render**, ihre Rechtecke und Modi sowie der Plotbereich unter einem Pixel. Siehe Plotbereiche.
SeriesAreaRect(aSeries), IsSeriesDrawn(aSeries)	TsgcUIRect, Boolean	Wo das letzte **Render** eine Reihe gezeichnet hat und ob es sie überhaupt gezeichnet hat.

Modell und Ansichten

TsgcChart trägt keine eigene Zeichenfläche: Es ist eine reine Komponente, kein Steuerelement, und kann daher aus einem Dienst oder einer Konsolenanwendung ebenso aufgebaut, befüllt und gerendert werden wie von einem Formular aus. Reihen sind selbst Komponenten mit einer Eigenschaft **Chart** (siehe TsgcChartSeries); das Zuweisen dieser Eigenschaft registriert die Reihe beim Diagramm, und ihr Leeren (oder das Zerstören der Reihe) entfernt sie wieder. Eine Ansicht benötigt vom Modell nur drei Dinge: **AddListener**, um zu erfahren, wann neu gezeichnet werden muss, **Render**, um das Zeichnen auszuführen, und vorab gesetztes **Scale** auf ihren HiDPI-Faktor.

Updates und Benachrichtigungen

Jede Änderung am Diagramm, seinen Reihen oder seinen Achsen ruft **Invalidate** auf, was die registrierten Listener sofort benachrichtigt. Das Einschließen mehrerer Änderungen zwischen **BeginUpdate** und **EndUpdate** verschiebt diese Benachrichtigung auf das passende **EndUpdate**, sodass eine Ansicht nur einmal statt einmal pro Änderung neu zeichnet.

Beispiel: Ein Diagramm im Code aufbauen und rendern

```
uses
  SysUtils, Math,
  sgcCharts_Chart, sgcCharts_Series, sgcCharts_Axis, sgcCharts_Types,
  sgcUICore_Canvas, sgcUICore_Canvas_Raster, sgcUICore_Canvas_SVG;

var
  vChart: TsgcChart;
  vSeries: TsgcChartSeries_Line;
  vAxisX, vAxisY: TsgcChartAxis;
  vRaster: TsgcUICanvas_Raster;
  vSVG: TsgcUICanvas_SVG;
  i: Integer;
begin
  vChart := TsgcChart.Create(nil);
  try
    vChart.Title.Text := 'Monthly Revenue';

    vAxisX := vChart.Axes.Add;
    vAxisX.Name := 'x';
    vAxisX.Position := capBottom;

    vAxisY := vChart.Axes.Add;
    vAxisY.Name := 'y';
    vAxisY.Position := capLeft;

    vSeries := TsgcChartSeries_Line.Create(nil);
    try
      vSeries.Chart := vChart;
      vSeries.AxisX := 'x';
      vSeries.AxisY := 'y';
      for i := 0 to 99 do
        vSeries.AddXY(i, Sin(i / 10) * 100);

      vRaster := TsgcUICanvas_Raster.Create(800, 400);
      try
        vChart.Scale := 1;
        vChart.Render(vRaster, sgcUIRect(0, 0, 800, 400));
        vRaster.SaveToPNGFile('chart.png');
      finally
        vRaster.Free;
      end;

      vSVG := TsgcUICanvas_SVG.Create(800, 400);
      try
        vChart.Render(vSVG, sgcUIRect(0, 0, 800, 400));
        vSVG.SaveToFile('chart.svg');
      finally
        vSVG.Free;
      end;
    finally
      vSeries.Free;
    end;
  finally
    vChart.Free;
  end;
end;
```

Siehe auch

- TsgcChartSeries
- Axes
- Plotbereiche
- Canvas

TsgcChartSeries

Unit: sgcCharts_Chart
TsgcChartSeries ist die abstrakte Basis jeder Reihe: ein `TComponent`-Nachkomme, den ein TsgcChart über seine Eigenschaft **Chart** anzeigt. Sie definiert die Eigenschaften für Farbe, Sichtbarkeit, Legende und Achsenbindung, die jede Reihe teilt, sowie zwei abstrakte Elemente, **GetDataRange** und **Draw**, die ein konkreter Typ implementiert. Die konkreten Reihentypen (Linie, Fläche, Stufenlinie, Balken, Streudiagramm, Candlestick, OHLC und die übrigen) sind eigenständige Komponenten, deklariert in `sgcCharts_Series` und getrennt dokumentiert.

Eigenschaften

Eigenschaft	Typ	Beschreibung
Chart	TsgcChart	Das Diagramm, das diese Reihe anzeigt. Das Zuweisen registriert die Reihe beim Diagramm; das Leeren, oder das Setzen auf ein anderes Diagramm, meldet sie zuerst vom vorherigen ab.
Title	string	In der Legende angezeigter Text. Siehe **LegendText**.
Color	TsgcUIColor	0 (Standard) bedeutet eine automatische Palettenfarbe. Siehe **EffectiveColor**.
Visible	Boolean	Standard True.
ShowInLegend	Boolean	Standard True.
AxisX, AxisY	string	Der **Name** der Achse, gegen die diese Reihe geplottet wird. Siehe Axes.
Decimation	TsgcChartDecimation	`dmNone` , `dmMinMax` oder `dmLTTB` . Standard `dmMinMax` . Siehe Decimation.
Index	Integer (schreibgeschützt)	Position der Reihe in der Reihenliste des Diagramms, -1, wenn nicht an ein Diagramm gebunden.

Methoden

Methode	Rückgabewert	Beschreibung
Changed		Bittet **Chart**, sich neu zu zeichnen (ruft dessen **Invalidate** auf); ein No-op, wenn **Chart** nil ist.
EffectiveColor	TsgcUIColor	**Color**, oder die Palettenfarbe des Diagramms an **Index**, wenn **Color** 0 ist.
XAxis	TsgcChartAxis	Die von **AxisX** benannte Achse, aufgelöst auf **Chart**; die erste untenliegende Achse, wenn **AxisX** leer ist, nil, wenn nicht gefunden.

YAxis	TsgcChartAxis	Die von **AxisY** benannte Achse, aufgelöst auf **Chart**; die erste linke Achse, wenn **AxisY** leer ist, nil, wenn nicht gefunden.
GetDataRange(var aXMin, aXMax, aYMin, aYMax: Double)	Boolean (abstrakt)	Die Datenausdehnung der Reihe; False, wenn sie keine Daten hat. Vom konkreten Reihentyp implementiert.
Draw(aCanvas: TsgcUICanvas; aXAxis, aYAxis: TsgcChartAxis; const aPlot: TsgcUIRect; aScale: Double)		Abstrakt. Zeichnet die Reihe innerhalb von **aPlot**, bereits darauf beschnitten; Werte werden mit **aXAxis.ValueToPixel** und **aYAxis.ValueToPixel** abgebildet.
DrawLegendSymbol(aCanvas: TsgcUICanvas; const aRect: TsgcUIRect; aScale: Double)		Zeichnet das Legendensymbol. Standard ist ein gefülltes Quadrat in **EffectiveColor**; konkrete Typen überschreiben es.
LegendText	string	**Title**, wenn gesetzt, sonst der Komponentenname **Name**.
PlotMode	TsgcChartPlotMode (virtual)	Modus, den diese Reihe ihrem Plotbereich gibt: `cpmXY` (Standard), `cpmPolar` oder `cpmCell`. Siehe Plotbereiche.
DrawArea(aCanvas; const aRect; const aSeries: TsgcChartSeriesArray; aCount: Integer; aScale: Double)	(virtual)	Zeichnet einen polaren Plotbereich (aufgerufen am ersten Radar des Plotbereichs, mit allen gezeichneten Radaren in **aSeries**) oder eine Zelle (**aSeries** enthält nur diese Reihe). Der Canvas wird auf den Plotbereich begrenzt. Die Vorgabe tut nichts.
HitTestArea(const aRect; const aSeries; aCount: Integer; X, Y: Double; var aHit: TsgcChartHitInfo)	Boolean (virtual)	Treffertest eines polaren Plotbereichs oder einer Zelle, mit den Argumenten von **DrawArea**. Die Vorgabe gibt False zurück.
HitTestPoint(const aPlot: TsgcUIRect; X, Y: Double; var aHit: TsgcChartHitInfo)	Boolean (virtual)	Treffertest einer XY-Reihe, die die Interaktion nicht kennt, etwa der Heatmap. Die Vorgabe gibt False zurück.
TooltipText(const aHit: TsgcChartHitInfo)	string (virtual)	Tooltip eines Treffers dieser Reihe; ein leerer String (die Vorgabe) verwendet das Format der Interaktion. Mehrere Zeilen werden als einfache Zeilen gezeichnet.
AreaClick(const aHit: TsgcChartHitInfo)	(virtual)	Ein Klick auf einen Treffer dieser Reihe, nach **OnSeriesClick**. Hier laufen das Herausziehen (Kreisdiagramm) und das Drill-down (Treemap). Die Vorgabe tut nichts.
LegendItemCount	Integer (virtual)	Legendeneinträge der Reihe, standardmäßig 1; ein Kreisdiagramm gibt einen pro Segment zurück.
MeasureLegendItem(aCanvas; aItem: Integer; const aFont; aScale: Double; out aWidth, aHeight: Double)	(virtual)	Größe des Legendeneintrags **aItem**. Die Vorgabe ist das Symbol, ein Abstand und **LegendText** in einer Zeile.
DrawLegendItem(aCanvas; aItem: Integer; const aRect; const aFont; aScale: Double)	(virtual)	Zeichnet den Legendeneintrag **aItem** innerhalb von **aRect**. Die Vorgabe ruft **DrawLegendSymbol** auf und zeichnet **LegendText**.
GetDataCategories(aAxis: TsgcChartAxis; aList: TStrings)	Boolean (virtual)	Kategorientexte zur Laufzeit für eine Kategorienachse ohne **Categories**; True, wenn **aList** gefüllt wurde.

		Die Heatmap verwendet sie für ihre Zeilen- und Zellenbeschriftungen. Die Vorgabe gibt False zurück.

Bindung an Diagramm und Achsen

Eine Reihe gehört nicht ihrem Diagramm: Das Setzen von **Chart** registriert sie nur, sodass die Anwendung weiterhin Eigentümer der Reiheninstanz bleibt und sie freigibt (oder ihr auf die übliche Delphi-Art einen Owner gibt). **AxisX** und **AxisY** binden die Reihe über **Name** (ohne Berücksichtigung der Groß-/Kleinschreibung) an eine der Achsen in **Chart.Axes**; ein leerer Name greift für X auf die erste untenliegende Achse und für Y auf die erste linke Achse zurück, sodass ein Diagramm mit je einer Achse nicht jeder Reihe deren Namen geben muss.

Farbe und die Palette

Wird **Color** bei 0 belassen, übernimmt die Reihe die zu ihrem **Index** passende Farbe aus der Diagramm-**Palette**, wobei alle 8 Palettenfarben durchlaufen werden. Das Setzen von **Color** auf einen Wert ungleich null überschreibt die Palette für diese eine Reihe. Siehe Themes und Palette.

Decimation

Decimation steuert, wie eine konkrete Reihe vor dem Zeichnen einen großen Puffer auf ungefähr einen Punktesatz pro Pixelspalte reduziert. Siehe Decimation, um zu erfahren, was jeder Modus beibehält.

Hooks der Plotbereiche

Jeder Hook verhält sich standardmäßig wie bei XY, sodass eine Reihe, die nur **GetDataRange** und **Draw** überschreibt, eine XY-Reihe bleibt. Die Reihen Kreisdiagramm, Radar, Trichter und Treemap überschreiben **PlotMode**, **DrawArea** und **HitTestArea**; die Heatmap bleibt eine XY-Reihe und überschreibt **HitTestPoint** und **GetDataCategories**. Wie ein Modus gewählt wird, steht unter Plotbereiche.

Beispiel: Eine Linienreihe, gebunden an benannte Achsen

```
uses
  SysUtils, Math,
  sgcCharts_Chart, sgcCharts_Series, sgcCharts_Axis, sgcCharts_Types,
  sgcUICore_Canvas, sgcUICore_Canvas_Raster;

var
  vChart: TsgcChart;
  vSeries: TsgcChartSeries_Line;
  vBottom, vLeft: TsgcChartAxis;
  i: Integer;
  vRaster: TsgcUICanvas_Raster;
begin
  vChart := TsgcChart.Create(nil);
  try
    // ... keep the axes Axes.Add returns: Axes[0] and Axes[1] are the
    // default X and Y axes, not the new ones; no series uses the defaults
    // here, so they are hidden
    vChart.Axes.Find('X').Visible := False;
    vChart.Axes.Find('Y').Visible := False;
    vBottom := vChart.Axes.Add;
    vBottom.Name := 'bottom';
    vBottom.Position := capBottom;
    vLeft := vChart.Axes.Add;
    vLeft.Name := 'left';
    vLeft.Position := capLeft;

    vSeries := TsgcChartSeries_Line.Create(nil);
    try
```

```
      vSeries.Chart := vChart;
      vSeries.Title := 'Signal';
      vSeries.AxisX := 'bottom';
      vSeries.AxisY := 'left';
      for i := 0 to 199 do
        vSeries.AddXY(i, Sin(i / 15) * 50 + 50);

      Writeln('series index: ', vSeries.Index);
      Writeln('effective colour: $', IntToHex(vSeries.EffectiveColor, 8));

      vRaster := TsgcUICanvas_Raster.Create(600, 300);
      try
        vChart.Render(vRaster, sgcUIRect(0, 0, 600, 300));
        vRaster.SaveToPNGFile('series.png');
      finally
        vRaster.Free;
      end;
    finally
      vSeries.Free;
    end;
  finally
    vChart.Free;
  end;
end;
```

Siehe auch

- TsgcChart
- Axes
- Decimation
- Plotbereiche

TsgcChartAxis und TsgcChartAxes

Unit: sgcCharts_Axis
TsgcChartAxes ist der `TOwnedCollection`, der als TsgcChart.**Axes** bereitgestellt wird; jeder Eintrag ist eine **TsgcChartAxis** (ein `TCollectionItem`). Ein Diagramm kann mehr als eine Achse auf derselben Seite besitzen, wodurch es gleichzeitig zwei Wertskalen anzeigen kann: Reihen binden sich jeweils über den Namen an eine Achse (siehe TsgcChartSeries).

TsgcChartAxis-Eigenschaften

Eigenschaft	Typ	Beschreibung
Name	string	Bezeichner, an den Reihen über **AxisX** / **AxisY** binden und den **TsgcChart.FindAxis** nachschlägt.
AxisType	TsgcChartAxisType	`catNumeric` (Standard), `catLogarithmic`, `catDateTime` oder `catCategory`.
Position	TsgcChartAxisPosition	`capLeft` (Standard), `capRight`, `capTop` oder `capBottom`. Ober- und untenliegende Achsen sind horizontal (X); links- und rechtsliegende sind vertikal (Y). Siehe **IsHorizontal**.
Title, TitleStyle	string, TsgcUITextStyle	Achsentitel und dessen Textstil.
LabelStyle	TsgcUITextStyle	Textstil der Beschriftungen der Teilstriche.
Visible	Boolean	Standard True.
Automatic	Boolean	Standard True. Bei True stammt der Bereich aus den Daten der an diese Achse gebundenen Reihen. Bei False werden **Minimum** / **Maximum** unverändert übernommen.
Minimum, Maximum	Double	Manueller Bereich, verwendet, wenn **Automatic** False ist.
Inverted	Boolean	Standard False.
LabelFormat	string	Leer für automatische Formatierung. Für `catNumeric` / `catLogarithmic` eine gebietsschemaunabhängige `FormatFloat`-Maske (`'0.00'`, `'#,##0.0'`). Für `catDateTime` die untenstehenden Datums-/Zeit-Formatbuchstaben.
GridVisible, GridColor, LineColor	Boolean, TsgcUIColor	Sichtbarkeit der Gitterlinien sowie die Farben von Gitter und Achslinie. **GridVisible** Standard True.
TickLength	Double	Länge der Teilstriche in Gerätepixeln bei Skalierung 1.
MinTickSpacing	Double	Mindestabstand in Gerätepixeln bei Skalierung 1 zwischen zwei Teilstrichen. Standard 50.
Categories	TStrings	Beschriftungen der Teilstriche für eine `catCategory`-Achse, eine pro Position.

TsgcChartAxis-Methoden

Methode	Rückgabe-wert	Beschreibung
IsHorizontal	Boolean	True, wenn **Position** `capTop` oder `capBottom` ist.
SetDataRange(aMin, aMax: Double; aExact: Boolean = False)		Meldet die Datenausdehnung, auf die eine automatische Achse zum Runden der Werte erweitern soll; bei **aExact** wird **[aMin, aMax]** unverändert übernommen, ohne Erweiterung (verwendet für **TimeWindow**).
ClearDataRange		Löscht die von **SetDataRange** gesetzte Ausdehnung.
SetDataCategories(aList: TStrings)		Kategorientexte einer Kategorienachse ohne **Categories**, die erst zur Laufzeit vorliegen; das Diagramm setzt sie beim Rendern aus **GetDataCategories** der Reihen, wie **SetDataRange**. Sie werden nie gestreamt.
ClearDataCategories		Löscht die von **SetDataCategories** gesetzten Texte.
ZoomRange(aMin, aMax: Double)		Beschränkt den sichtbaren Bereich auf **[aMin, aMax]**.
ResetZoom		Löscht einen von **ZoomRange** gesetzten Bereich.
Zoomed	Boolean (schreibgeschützt)	True, solange ein Zoombereich aktiv ist.
VisibleMin, VisibleMax	Double (schreibgeschützt)	Der aktuell wirksame Bereich: der Zoombereich, sonst der manuelle Bereich oder der Datenbereich.
Calculate(aCanvas: TsgcUICanvas; aPixelLength: Double; aScale: Double = 1)		Berechnet die Teilstriche für einen Plot mit **aPixelLength** Pixel Länge entlang dieser Achse. **aCanvas** misst die Beschriftungen zum Ausdünnen und darf nil sein.
TickCount, TickValue[Index], TickLabel[Index]	Integer, Double, string	Die von der letzten **Calculate** berechneten Teilstriche. **TickLabel** ist leer für eine durch Ausdünnen entfernte Beschriftung.
Step, DateTimeUnit	Double, TsgcChartDateTimeUnit	Der Abstand zwischen den Teilstrichen und, für eine `catDateTime`-Achse, die Einheit, auf die dieser Abstand gerundet wurde.
ValueToPixel(aValue, aStart, aLength: Double)	Double	Bildet einen Datenwert auf eine Gerätepixelposition ab.
PixelToValue(aPixel, aStart, aLength: Double)	Double	Die Umkehrung von **ValueToPixel**.
MeasureSize(aCanvas: TsgcUICanvas; aScale: Double = 1)	Double	Dicke, die diese Achse außerhalb des Plots benötigt (Teilstriche, Beschriftungen, Titel); 0, wenn nicht **Visible**.
Draw, DrawGrid		Zeichnet die Achse bzw. deren Gitterlinien für die letzte **Calculate**.

TsgcChartAxes-Elemente

Element	Beschreibung
Add: TsgcChartAxis	Fügt eine neue Achse an und gibt sie zurück.
Find(const aName: string): TsgcChartAxis	Erste Achse mit diesem Name (ohne Berücksichtigung der Groß-/Kleinschreibung), nil, wenn keine vorhanden ist.
Items[Index: Integer]: TsgcChartAxis (Standard)	Achse an Index.

Automatischer Bereich und Zoom

Solange **Automatic** True ist, speist das Diagramm die Achse bei jedem Rendern über **SetDataRange** mit der kombinierten Datenausdehnung aller an sie gebundenen Reihen; eine automatische Achse erweitert diesen Bereich, um Teilstrichwerte zu runden, außer das Diagramm ruft **SetDataRange** mit **aExact** True auf, was es für **TsgcChart.TimeWindow** tut. Wird **Automatic** auf False gesetzt und werden **Minimum** / **Maximum** angegeben, wird der Bereich stattdessen fest vorgegeben. **ZoomRange** und **ResetZoom** wirken auf beide Fälle zusätzlich, für interaktives Zoomen; **VisibleMin** / **VisibleMax** melden den jeweils tatsächlich wirksamen Bereich.

Beschriftungsformat

Für eine `catDateTime`-Achse verwendet **LabelFormat** gebietsschemaunabhängige Datums-/Zeit-Buchstaben, unabhängig vom Laufzeitgebietsschema: `yyyy`, `yy`, `mmmm`, `mmm`, `mm`, `m`, `dd`, `d`, `hh`, `h`, `nn`, `n`, `ss`, `s`, `zzz`. Text zwischen Anführungszeichen wird unverändert übernommen. `mm` steht immer für den Monat; verwenden Sie `nn` für Minuten. Bleibt das Feld leer, wählt die Achse automatisch ein Format anhand der **DateTimeUnit** des Teilstrichabstands.

Categories

Eine `catCategory`-Achse setzt einen Teilstrich pro Eintrag von **Categories**, in Listenreihenfolge, anstatt numerische Teilstriche zu berechnen; an sie gebundene Reihen werden an ganzzahligen Positionen entsprechend diesen Einträgen geplottet. Ist **Categories** leer, kann eine Reihe die Texte zur Laufzeit liefern: Eine Heatmap beschriftet auf diese Weise ihre Zeilen und Zellen.

Mehrere Wertachsen

Ein Diagramm ist nicht auf eine X- und eine Y-Achse beschränkt: Das Hinzufügen einer zweiten Achse mit derselben **Position** wie eine bestehende und das Ausrichten einiger Reihen darauf über **AxisX** / **AxisY** gibt diesen Reihen eine eigene Skala, während die übrigen weiterhin die erste Achse verwenden. Eine Reihe, die **AxisX** oder **AxisY** leer lässt, bindet sich an die erste untenliegende bzw. die erste linke Achse.

Beispiel: Eine untenliegende Datums-/Zeit-Achse und eine numerische linke Achse

```
uses
  SysUtils, Math,
  sgcCharts_Chart, sgcCharts_Series, sgcCharts_Axis, sgcCharts_Types,
  sgcUICore_Canvas, sgcUICore_Canvas_Raster;

var
  vChart: TsgcChart;
  vAxisX, vAxisY: TsgcChartAxis;
  vSeries: TsgcChartSeries_Line;
  vNow: TDateTime;
```

```
  i: Integer;
  vRaster: TsgcUICanvas_Raster;
begin
  vChart := TsgcChart.Create(nil);
  try
    vAxisX := vChart.Axes.Add;
    vAxisX.Name := 'time';
    vAxisX.Position := capBottom;
    vAxisX.AxisType := catDateTime;
    vAxisX.LabelFormat := 'dd/mm hh:nn';

    vAxisY := vChart.Axes.Add;
    vAxisY.Name := 'value';
    vAxisY.Position := capLeft;
    vAxisY.LabelFormat := '0.00';

    vSeries := TsgcChartSeries_Line.Create(nil);
    try
      vSeries.Chart := vChart;
      vSeries.AxisX := 'time';
      vSeries.AxisY := 'value';
      vNow := Now;
      for i := 0 to 59 do
        vSeries.AddXY(vNow + (i / 1440), 50 + Sin(i / 5) * 10);

      { Step and VisibleMin / VisibleMax are only computed by Render (it
        calls Calculate on every axis), so read them after rendering }
      vRaster := TsgcUICanvas_Raster.Create(700, 350);
      try
        vChart.Render(vRaster, sgcUIRect(0, 0, 700, 350));
        vRaster.SaveToPNGFile('axes.png');

        Writeln('X ticks: ', vAxisX.TickCount, ', unit: ', Ord(vAxisX.DateTimeUnit));
        Writeln('Y visible range: ', vAxisY.VisibleMin, ' .. ', vAxisY.VisibleMax);
      finally
        vRaster.Free;
      end;
    finally
      vSeries.Free;
    end;
  finally
    vChart.Free;
  end;
end;
```

Siehe auch

- TsgcChart
- TsgcChartSeries

Titel, Legende und Ränder

Unit: sgcCharts_Chart
Drei kleine `TPersistent`-Klassen enthalten die umgebende Dekoration des Diagramms: **TsgcChartTitle** (verwendet für sowohl TsgcChart.**Title** als auch **Subtitle**), **TsgcChartLegend** (**TsgcChart.Legend**) und **TsgcChartMargins** (**TsgcChart.Margins**). Alle drei lösen eine interne Änderungsbenachrichtigung aus, die das Diagramm invalidiert, sodass ihre Bearbeitung zur Laufzeit automatisch ein Neuzeichnen bewirkt.

TsgcChartTitle-Eigenschaften

Eigen-schaft	Typ	Beschreibung
Text	string	Der Titeltext. Ein leerer **Text** beansprucht dennoch keinen Platz; der Titel wird übersprungen, wenn er leer oder nicht **Visible** ist.
TextStyle	TsgcUI-TextStyle	Schriftgröße, Fettdruck und Farbe. Siehe unten.
Visible	Boolean	Standard True.
Alignment	TAlign-ment	Standard `taCenter`.

TsgcChartLegend-Eigenschaften

Eigenschaft	Typ	Beschreibung
Visible	Boolean	Standard True.
Position	TsgcChartLegendPositi-on	`clpTop` (Standard), `clpBottom`, `clpLeft` oder `clp-Right`.
TextStyle	TsgcUITextStyle	Schriftart der Legendeneinträge.
BackgroundCo-lor	TsgcUIColor	Standard 0 (Alpha 0, transparent).
Padding	Integer	Standard 4, Gerätepixel bei Skalierung 1.

Eine Reihe erscheint in der Legende, wenn ihre eigene **ShowInLegend** True ist (siehe TsgcChartSeries); der Legendentext ist der **LegendText** der Reihe.

TsgcChartMargins-Eigenschaften

Eigenschaft	Typ	Beschreibung
Left, Top, Right, Bottom	Inte-ger	Äußerer Rand in Gerätepixeln bei Skalierung 1, rund um das gesamte Dia-gramm, außerhalb von Titel, Legende und Achsen. Standard 10 auf jeder Seite.

TsgcUITextStyle-Eigenschaften

Unit: sgcCharts_Types. Verwendet von **TsgcChartTitle.TextStyle**, **TsgcChartLegend.TextStyle** und **TsgcChartAxis.TitleStyle** / **LabelStyle**.

Eigenschaft	Typ	Beschreibung
Size	Double	Schriftgröße in Punkt. Standard 11.
Bold	Boolean	Standard False.
Color	TsgcUIColor	

ToFontStyle(aScale: Double = 1) gibt den passenden **TsgcUIFontStyle** für einen Canvas-Aufruf zurück, wobei **Size** mit **aScale** multipliziert wird.

Legendeneinträge und Farbbalken

Eine Reihe kann der Legende mehrere Einträge hinzufügen, und die Zeilen der Legende übernehmen die Höhe ihres höchsten Eintrags. Ein Kreisdiagramm fügt einen Eintrag pro gezeichnetem Segment hinzu, Others zuletzt; ein Trichter einen pro gezeichneter Stufe; eine Treemap im Modus `ctcGroup` einen pro Gruppe der obersten Ebene. Eine Heatmap und eine Treemap im Modus `ctcValue` fügen einen Farbbalken mit dem Minimum und dem Maximum ihrer Farbskala hinzu, horizontal oder vertikal passend zur Position der Legende. **ShowInLegend** False blendet jeden Eintrag einer Reihe aus, und eine Reihe, die ihr Plotbereich überspringt, zeigt keinen.

Beispiel: Titel, Untertitel, Legendenposition und Ränder

```
uses
  SysUtils, Math,
  sgcCharts_Chart, sgcCharts_Series, sgcCharts_Axis, sgcCharts_Types,
  sgcUICore_Canvas, sgcUICore_Canvas_Raster;

var
  vChart: TsgcChart;
  vSeries: TsgcChartSeries_Line;
  i: Integer;
  vRaster: TsgcUICanvas_Raster;
begin
  vChart := TsgcChart.Create(nil);
  try
    vChart.Title.Text := 'Server Load';
    vChart.Subtitle.Text := 'last 24 hours';
    vChart.Subtitle.TextStyle.Size := 9;

    vChart.Legend.Position := clpBottom;
    vChart.Legend.Padding := 6;

    vChart.Margins.Left := 16;
    vChart.Margins.Top := 16;
    vChart.Margins.Right := 16;
    vChart.Margins.Bottom := 16;

    vChart.Axes.Add.Position := capBottom;
    vChart.Axes.Add.Position := capLeft;

    vSeries := TsgcChartSeries_Line.Create(nil);
    try
      vSeries.Chart := vChart;
      vSeries.Title := 'CPU %';
      for i := 0 to 49 do
        vSeries.AddXY(i, 40 + Sin(i / 6) * 20);
```

```
      vRaster := TsgcUICanvas_Raster.Create(640, 360);
      try
        vChart.Render(vRaster, sgcUIRect(0, 0, 640, 360));
        vRaster.SaveToPNGFile('title_legend.png');
      finally
        vRaster.Free;
      end;
    finally
      vSeries.Free;
    end;
  finally
    vChart.Free;
  end;
end;
```

Siehe auch

- TsgcChart
- TsgcChartSeries

Plotbereiche

Unit: sgcCharts_Chart
Ein Plotbereich ist der Plot eines Diagramms oder, wenn das Diagramm Bereiche (Panes) hat, ein sichtbarer Bereich. Bei jedem Rendering weist das Diagramm jedem Plotbereich einen Modus zu, der aus den an ihn gebundenen sichtbaren Reihen berechnet wird:

Modus	Reihen	Was der Plotbereich zeichnet
`cpmXY`	Linien-, Flächen-, Balken-, Streuungs-, Candlestick-, Heatmap- und die übrigen XY-Reihen	Achsen, Raster und jede XY-Reihe über **Draw**.
`cpmPolar`	TsgcChartSeries_Radar	Ein polares Raster; das erste Radar zeichnet alle Radare des Plotbereichs darüber.
`cpmCell`	TsgcChartSeries_Pie, TsgcChartSeries_Funnel, TsgcChartSeries_Treemap	Ein Raster aus Zellen, eine pro Reihe, jede mit einem Titelband; keine Achsen.

Die Mischregel

XY gewinnt, sobald eine XY-Reihe im Plotbereich sichtbar ist. Andernfalls entscheidet die erste sichtbare Reihe zwischen polar und Zelle. Die Reihen, die nicht zum Modus ihres Plotbereichs passen, werden übersprungen: Sie werden nicht gezeichnet, nicht auf Treffer geprüft und nicht in der Legende angezeigt. Um ein Kreisdiagramm neben einem Liniendiagramm anzuzeigen, geben Sie dem Diagramm zwei Bereiche und binden jede Reihe an die Achse ihres Bereichs, oder verwenden Sie zwei Diagramme.

Plotbereichs-Member von TsgcChart

Methode	Rückgabewert	Beschreibung
AreaCount	Integer (schreibgeschützt)	Plotbereiche des letzten **Render**: 1 für den Plot oder einer pro sichtbarem Bereich in der Reihenfolge der Collection.
AreaRect(aIndex: Integer)	TsgcUIRect	Rechteck eines Plotbereichs, leer, wenn **aIndex** außerhalb des Bereichs liegt.
AreaMode(aIndex: Integer)	TsgcChartPlotMode	Modus eines Plotbereichs, `cpmXY`, wenn **aIndex** außerhalb des Bereichs liegt.
AreaAt(X, Y: Double)	Integer	Index des Plotbereichs unter einem Diagrammpixel, -1, wenn keiner.
SeriesAreaRect(aSeries: TsgcChartSeries)	TsgcUIRect	Die Zelle einer gezeichneten Zellenreihe, der Plotbereich einer gezeichneten polaren Reihe, das Plotrechteck des Bereichs einer XY-Reihe, leer für jede andere Reihe.
IsSeriesDrawn(aSeries: TsgcChartSeries)	Boolean	True, wenn das letzte **Render** die Reihe gezeichnet hat: sichtbar, passend zum Modus ihres Plotbereichs und bei einer XY-Reihe mit beiden Achsen.

Die Zellen werden als Raster angeordnet, das den Plotbereich ausfüllt. Bei mehreren Zellen beginnt jede unter einem Titelband, das den **Title** der Reihe enthält. Die Interaktion leitet Hover, Klick und Tooltips an die Reihen jedes

Modus weiter, aber Zoom, Verschieben und das Fadenkreuz funktionieren nur in XY-Plotbereichen. Ein Autor von Reihen implementiert die in TsgcChartSeries aufgeführten Hooks.

Beispiel: Zwei Zellenreihen, dann eine XY-Reihe

```
uses
  SysUtils,
  sgcUICore_Theme, sgcUICore_Canvas, sgcUICore_Canvas_Raster,
  sgcCharts_Chart, sgcCharts_Series, sgcCharts_Series_Category,
  sgcCharts_Series_Pie, sgcCharts_Series_Funnel;

const
  CS_MODES: array [TsgcChartPlotMode] of string = ('XY', 'polar', 'cell');

var
  vChart: TsgcChart;
  vPie: TsgcChartSeries_Pie;
  vFunnel: TsgcChartSeries_Funnel;
  vLine: TsgcChartSeries_Line;
  vRaster: TsgcUICanvas_Raster;
  vRect: TsgcUIRect;
  i: Integer;
begin
  vChart := TsgcChart.Create(nil);
  vRaster := TsgcUICanvas_Raster.Create(800, 400);
  vPie := TsgcChartSeries_Pie.Create(nil);
  vFunnel := TsgcChartSeries_Funnel.Create(nil);
  vLine := TsgcChartSeries_Line.Create(nil);
  try
    vPie.Chart := vChart;
    vPie.Title := 'Share';
    vPie.SetValue('Web', 55);
    vPie.SetValue('Store', 30);
    vPie.SetValue('Phone', 15);

    vFunnel.Chart := vChart;
    vFunnel.Title := 'Pipeline';
    vFunnel.SetValue('Leads', 900);
    vFunnel.SetValue('Offers', 420);
    vFunnel.SetValue('Orders', 160);

    // two cell series: the plot area is split into two cells
    vChart.Render(vRaster, sgcUIRect(0, 0, 800, 400));
    vRaster.SaveToPNGFile('cells.png');
    Writeln('areas: ', vChart.AreaCount, ', mode: ',
      CS_MODES[vChart.AreaMode(0)]);
    vRect := vChart.SeriesAreaRect(vFunnel);
    Writeln('funnel cell: ', FormatFloat('0', vRect.Left), ', ',
      FormatFloat('0', vRect.Top), ' to ', FormatFloat('0', vRect.Right),
      ', ', FormatFloat('0', vRect.Bottom));

    // one visible XY series turns the area into an XY area:
    // the pie and the funnel are skipped
    vLine.Chart := vChart;
    vLine.Title := 'Orders per day';
    for i := 0 to 9 do
      vLine.AddXY(i, 10 + i * i);
    vChart.Render(vRaster, sgcUIRect(0, 0, 800, 400));
    vRaster.SaveToPNGFile('xy.png');
    Writeln('mode: ', CS_MODES[vChart.AreaMode(0)], ', pie drawn: ',
      vChart.IsSeriesDrawn(vPie), ', line drawn: ',
      vChart.IsSeriesDrawn(vLine));
  finally
    vLine.Free;
    vFunnel.Free;
    vPie.Free;
```

```
    vRaster.Free;
    vChart.Free;
  end;
end.
```

Siehe auch

- TsgcChart
- TsgcChartSeries
- Panes
- TsgcChartInteraction

Farbskala

Unit: sgcCharts_ColorScale
TsgcChartColorScale ordnet einem Wert über eine Nachschlagetabelle (LUT) mit 256 Einträgen, die aus zwei oder drei Farbstopps aufgebaut wird, eine Farbe zu. Sie ist die Eigenschaft **ColorScale** von TsgcChartSeries_Heatmap und, im Modus `ctcValue`, von TsgcChartSeries_Treemap, und die Legende zeigt sie als Farbbalken mit dem Minimum und dem Maximum.

Eigenschaften

Eigenschaft	Typ	Beschreibung
MinColor	TsgcUIColor	Farbe des Minimums; 0 (Standard) verwendet den Plothintergrund des Themes.
MidColor	TsgcUIColor	Farbe der Mitte des Bereichs; 0 (Standard) bedeutet zwei Stopps.
MaxColor	TsgcUIColor	Farbe des Maximums; 0 (Standard) verwendet die Farbe der Reihe, sonst die erste Palettenfarbe.
Steps	Integer	0 (Standard) ist eine kontinuierliche Skala; 2 bis 32 ist eine gestufte Palette mit so vielen Bändern.
Automatic	Boolean	Standardwert True: Der Bereich ist das Minimum und das Maximum der sichtbaren Zellen oder Kacheln. False verwendet **Minimum** und **Maximum**.
Minimum, Maximum	Double	Der feste Bereich. Standardwerte 0 und 100.
NullColor	TsgcUIColor	Farbe von NaN-Zellen; 0 (Standard) lässt sie ungezeichnet.
RangeMin, RangeMax	Double (schreibgeschützt)	Der vom letzten Rendering gesetzte Bereich.
LUT[aIndex]	TsgcUIColor (schreibgeschützt)	Ein Eintrag der Nachschlagetabelle, 0 bis 255.
OnChange	TNotifyEvent	Wird ausgelöst, wenn sich eine Eigenschaft ändert; die besitzende Reihe wird neu gezeichnet.

Methoden

Methode	Rückgabewert	Beschreibung
Prepare(aDefaultMinColor, aDefaultMaxColor: TsgcUIColor; const aDataMin, aDataMax: Double)		Wird von der Reihe vor dem Zeichnen aufgerufen: löst die Nullfarben auf, baut die LUT neu auf, wenn sich ein Stopp oder **Steps** geändert hat, und setzt den Bereich. Ein Bereich der Breite null bildet jeden Wert auf den Eintrag 128 ab.

IndexOf(const aValue: Double)	Integer	LUT-Eintrag eines Werts, 0 bis 255; -1 für NaN.
ColorOf(const aValue: Double)	TsgcUI-Color	LUT-Farbe eines Werts; **NullColor** für NaN.
DrawBar, MeasureColorBar, DrawColorBar		Zeichnen den Balken und den Farbbalken der Legende mit seinen Beschriftungen; werden von den Legendeneinträgen der Reihen verwendet.

Beispiel: Eine gestufte Ampelskala auf einem festen Bereich

```
uses
  SysUtils,
  sgcUICore_Theme, sgcUICore_Canvas, sgcUICore_Canvas_Raster,
  sgcCharts_Chart, sgcCharts_ColorScale, sgcCharts_Series_Heatmap;

var
  vChart: TsgcChart;
  vHeat: TsgcChartSeries_Heatmap;
  vScale: TsgcChartColorScale;
  vRaster: TsgcUICanvas_Raster;
  vValues: array [0 .. 9] of Double;
  vHour, j: Integer;
begin
  vChart := TsgcChart.Create(nil);
  try
    vHeat := TsgcChartSeries_Heatmap.Create(nil);
    try
      vHeat.Chart := vChart;
      vHeat.Title := 'Load %';
      // three colour stops and five steps on a fixed 0..100 range
      vScale := vHeat.ColorScale;
      vScale.MinColor := $FF2E7D32;
      vScale.MidColor := $FFFDD835;
      vScale.MaxColor := $FFC62828;
      vScale.Steps := 5;
      vScale.Automatic := False;
      vScale.Minimum := 0;
      vScale.Maximum := 100;
      vScale.NullColor := $FFBDBDBD;

      // one line per hour (X), ten servers per line (Y)
      vHeat.BeginUpdate;
      try
        for vHour := 0 to 23 do
        begin
          for j := 0 to High(vValues) do
            vValues[j] := (vHour * 7 + j * 13) mod 100;
          vHeat.AppendLine(vHour, vValues);
        end;
      finally
        vHeat.EndUpdate;
      end;

      vRaster := TsgcUICanvas_Raster.Create(800, 360);
      try
        vChart.Render(vRaster, sgcUIRect(0, 0, 800, 360));
        vRaster.SaveToPNGFile('scale.png');
      finally
        vRaster.Free;
      end;

      // the range and the colours of the last render
```

```
      Writeln('range: ', FormatFloat('0', vScale.RangeMin), ' to ',
        FormatFloat('0', vScale.RangeMax));
      Writeln('42 is LUT entry ', vScale.IndexOf(42), ', colour $',
        IntToHex(vScale.ColorOf(42), 8));
    finally
      vHeat.Free;
    end;
  finally
    vChart.Free;
  end;
end.
```

Siehe auch

- TsgcChartSeries_Heatmap
- TsgcChartSeries_Treemap
- Titel, Legende und Ränder
- Themes und Palette

Themes und Palette

Unit: sgcCharts_Chart (TsgcChartPalette), sgcCharts_Types (TsgcUITheme)
TsgcChart.**Theme** wählt in einem Schritt die eingebauten Farben für Hintergrund, Text, Gitter und Achslinien sowie die Standard-Palette der Reihen aus; **Palette** ist die 8-Farben-Liste, die Reihen automatisch nach Index verwenden.

TsgcUITheme

Wert	Beschreibung
utLight	Standard. Heller Hintergrund, dunkler Text, helles Gitter.
utDark	Dunkler Hintergrund, heller Text, dunkles Gitter.
utCustom	Belässt **BackgroundColor**, **PlotBackgroundColor** und **Palette** genau so, wie sie sind; das Diagramm wendet keine eingebauten Farben an.

`utLight` und `utDark` tragen jeweils ihre eigene Standard-**Palette** (8 Farben, verwendet in Reihen-Indexreihenfolge). Das direkte Setzen von **BackgroundColor**, **PlotBackgroundColor** oder einer beliebigen **Palette**-Farbe schaltet **Theme** automatisch auf `utCustom` um, außer das Diagramm lädt gerade aus einem Stream; ab diesem Zeitpunkt setzt ein Zurücksetzen von **Theme** auf `utLight` oder `utDark` wieder die Farben dieses Themes und überschreibt die benutzerdefinierten.

TsgcChartPalette-Eigenschaften

Eigenschaft	Typ	Beschreibung
Colors[Index: Integer] (Standard)	TsgcUIColor	Index wird modulo 8 genommen, sodass bei einem Reihenindex außerhalb des Bereichs nie ein Fehler ausgelöst wird.
Color1 .. Color8	TsgcUIColor	Die 8 Farben als veröffentlichte Eigenschaften, Index 0 bis 7.

TsgcChartPalette-Methoden

Methode	Beschreibung
LoadColors(const aColors: array of TsgcUIColor)	Kopiert bis zu 8 Farben aus **aColors** der Reihe nach in **Color1**.. **Color8**.

Eine Reihe mit **Color** = 0 (Standard) übernimmt **Palette.Colors[Series.Index]** über **EffectiveColor**; siehe TsgcChartSeries.

Beispiel: Dunkles Theme, dann eine benutzerdefinierte Palette

```
uses
  SysUtils, Math,
  sgcCharts_Chart, sgcCharts_Series, sgcCharts_Axis, sgcCharts_Types,
```

```
  sgcUICore_Canvas, sgcUICore_Canvas_Raster;

var
  vChart: TsgcChart;
  vSeries1, vSeries2: TsgcChartSeries_Line;
  i: Integer;
  vRaster: TsgcUICanvas_Raster;
begin
  vChart := TsgcChart.Create(nil);
  try
    vChart.Theme := utDark;
    vChart.Axes.Add.Position := capBottom;
    vChart.Axes.Add.Position := capLeft;

    vSeries1 := TsgcChartSeries_Line.Create(nil);
    vSeries2 := TsgcChartSeries_Line.Create(nil);
    try
      vSeries1.Chart := vChart;
      vSeries1.Title := 'A';
      vSeries2.Chart := vChart;
      vSeries2.Title := 'B';
      for i := 0 to 39 do
      begin
        vSeries1.AddXY(i, Sin(i / 5) * 20 + 50);
        vSeries2.AddXY(i, Cos(i / 5) * 20 + 50);
      end;

      { override the first automatic colour; Theme switches to utCustom }
      vChart.Palette.Color1 := $FFFFA500;
      Writeln('theme after palette edit: ', Ord(vChart.Theme));

      vRaster := TsgcUICanvas_Raster.Create(640, 320);
      try
        vChart.Render(vRaster, sgcUIRect(0, 0, 640, 320));
        vRaster.SaveToPNGFile('theme_palette.png');
      finally
        vRaster.Free;
      end;
    finally
      vSeries1.Free;
      vSeries2.Free;
    end;
  finally
    vChart.Free;
  end;
end;
```

Siehe auch

- TsgcChart
- TsgcChartSeries

TsgcChartSeries_Line, TsgcChartSeries_FastLine, TsgcChartSeries_StepLine

Unit: sgcCharts_Series
Diese drei Reihen stammen von **TsgcChartSeries_XY** ab, der gemeinsamen Basis jeder X/Y-Reihe (Linie, Fast Line, Step Line, Fläche, Balken und Streudiagramm, siehe TsgcChartSeries für die Eigenschaften, die jede Reihe teilt). TsgcChartSeries_XY besitzt den Punktpuffer und die Methoden, die ihn befüllen; **TsgcChartSeries_Line** zeichnet eine Polylinie mit optionalem Strichmuster und Punktmarkierungen; **TsgcChartSeries_FastLine** ist eine schlankere Variante für große Live-Daten; **TsgcChartSeries_StepLine** stammt von TsgcChartSeries_Line ab und zeichnet eine gestufte Linie statt gerader Segmente.

TsgcChartSeries_XY

TsgcChartSeries_XY besitzt einen **Buffer** aus X/Y-Punkten und implementiert die Datenmethoden, die jede Linien-, Flächen-, Step-Line-, Balken- und Streudiagrammreihe teilt. Sie ist nicht abstrakt, wird aber normalerweise über eine ihrer abgeleiteten Klassen verwendet statt direkt.

Eigenschaft	Typ	Beschreibung
Buffer	TsgcChartBuffer (schreibgeschützt)	Der zugrunde liegende Ringpuffer. Siehe TsgcChartBuffer and TsgcChartOHLCBuffer.
Capacity	Integer	Maximale Anzahl von Punkten, die der Puffer aufnimmt. Standardwert 100000.
BufferMode	TsgcChartBufferMode	`cbmOverwrite` (Standard) verwirft den ältesten Punkt, sobald der Puffer voll ist; `cbmGrow` verdoppelt stattdessen die Kapazität.

Methoden

Methode	Rückgabewert	Beschreibung
AddXY(const aX, aY: Double)		Fügt einen Punkt hinzu und ruft **Changed** auf.
AddY(const aY: Double)		Fügt einen Punkt bei X gleich dem X des neuesten Punkts plus 1 hinzu (0 bei leerem Puffer) und ruft **Changed** auf. Nützlich, wenn X ein fortlaufender Index statt einer echten Koordinate ist.
Clear		Leert den Puffer und ruft **Changed** auf.

TsgcChartSeries_Line

TsgcChartSeries_Line zeichnet die Punkte des Puffers als Polylinie, mit optionalem Strichmuster und optionalen Punktmarkierungen.

Eigenschaft	Typ	Beschreibung

LineWidth	Double	Gerätepixel bei Skalierung 1. Standardwert 2.
Dash	TsgcChartDashStyle	`cdsSolid`, `cdsDash`, `cdsDot` oder `cdsDashDot`. Standardwert `cdsSolid`.
Markers	TsgcChartSeriesMarkers	Standardmäßig ausgeblendet (**Visible** ist False). Siehe TsgcChartSeriesMarkers weiter unten.

TsgcChartSeries_FastLine

TsgcChartSeries_FastLine ist eine dünne Linie für große Live-Daten: Sie hat keine Markierungen und kein Strichmuster, und ihre Segmente werden mit einer Fase statt der runden Verbindung, die TsgcChartSeries_Line verwendet, verbunden, was sie bei hoher Aktualisierungsrate günstig zum Neuzeichnen macht.

Eigenschaft	Typ	Beschreibung
LineWidth	Double	Gerätepixel bei Skalierung 1. Standardwert 1.

TsgcChartSeries_StepLine

TsgcChartSeries_StepLine stammt von TsgcChartSeries_Line ab, hat also ebenfalls **LineWidth**, **Dash** und **Markers**, verbindet aufeinanderfolgende Punkte aber mit einem horizontalen und einem vertikalen Segment statt mit einer geraden Diagonale.

Eigenschaft	Typ	Beschreibung
StepMode	TsgcChartStepMode	`csmBefore`, `csmAfter` oder `csmCenter`. Standardwert `csmAfter`.

Mit **csmAfter** bleibt ein Wert bestehen, bis der nächste Punkt erreicht wird, sodass die Stufe genau bei jedem Punkt erfolgt. Mit **csmBefore** wird der Wert am vorherigen Punkt erreicht, sodass die Stufe kurz davor erfolgt. Mit **csmCenter** erfolgt die Stufe auf halbem Weg zwischen den beiden Punkten.

TsgcChartSeriesMarkers

TsgcChartSeriesMarkers ist das kleine persistente Objekt, das über die Eigenschaft **Markers** von TsgcChartSeries_Line und von TsgcChartSeries_Scatter zugänglich ist. Es zeichnet eine Form zentriert auf jedem sichtbaren Punkt.

Eigenschaft	Typ	Beschreibung
Visible	Boolean	Ob Markierungen gezeichnet werden. Der Standardwert hängt von der besitzenden Reihe ab: False bei TsgcChartSeries_Line und ihren abgeleiteten Klassen, True bei TsgcChartSeries_Scatter.
Shape	TsgcChartMarkerShape	`cmsSquare`, `cmsCircle`, `cmsTriangle` oder `cmsDiamond`. Standardwert `cmsCircle`.
Size	Integer	Durchmesser in Gerätepixeln bei Skalierung 1. Standardwert 6.

Beispiel: Line-, Fast-Line- und Step-Line-Reihen in einem Diagramm

```
uses
  SysUtils, Math,
  sgcCharts_Chart, sgcCharts_Series, sgcCharts_Axis, sgcCharts_Types,
  sgcUICore_Canvas, sgcUICore_Canvas_Raster;

var
  vChart: TsgcChart;
  vLine: TsgcChartSeries_Line;
  vFast: TsgcChartSeries_FastLine;
  vStep: TsgcChartSeries_StepLine;
  vRaster: TsgcUICanvas_Raster;
  i: Integer;
begin
  vChart := TsgcChart.Create(nil);
  try
    vChart.Axes.Add.Name := 'x';
    vChart.Axes[0].Position := capBottom;
    vChart.Axes.Add.Name := 'y';
    vChart.Axes[1].Position := capLeft;

    vLine := TsgcChartSeries_Line.Create(nil);
    vFast := TsgcChartSeries_FastLine.Create(nil);
    vStep := TsgcChartSeries_StepLine.Create(nil);
    try
      vLine.Chart := vChart;
      vLine.AxisX := 'x';
      vLine.AxisY := 'y';
      vLine.Dash := cdsDash;
      vLine.Markers.Visible := True;
      vLine.Markers.Shape := cmsDiamond;
      for i := 0 to 29 do
        vLine.AddXY(i, Sin(i / 5) * 40 + 60);

      vFast.Chart := vChart;
      vFast.AxisX := 'x';
      vFast.AxisY := 'y';
      vFast.LineWidth := 3;
      for i := 0 to 29 do
        vFast.AddXY(i, Cos(i / 5) * 20 + 20);

      vStep.Chart := vChart;
      vStep.AxisX := 'x';
      vStep.AxisY := 'y';
      vStep.StepMode := csmCenter;
      for i := 0 to 9 do
        vStep.AddXY(i * 3, (i mod 2) * 30);

      Writeln('line dash: ', Ord(vLine.Dash));
      Writeln('step mode: ', Ord(vStep.StepMode));

      vRaster := TsgcUICanvas_Raster.Create(600, 300);
      try
        vChart.Render(vRaster, sgcUIRect(0, 0, 600, 300));
        vRaster.SaveToPNGFile('line.png');
      finally
        vRaster.Free;
      end;
    finally
      vLine.Free;
      vFast.Free;
      vStep.Free;
    end;
  finally
```

```
    vChart.Free;
  end;
end.
```

Siehe auch

- TsgcChart
- TsgcChartSeries
- TsgcChartSeries_Area
- TsgcChartSeries_Scatter

TsgcChartSeries_Area

Unit: sgcCharts_Series
TsgcChartSeries_Area stammt von TsgcChartSeries_Line ab, zeichnet also dieselbe Polylinie (mit **LineWidth**, **Dash** und **Markers**) und füllt zusätzlich die Fläche zwischen dieser Linie und einem Basiswert.

Eigenschaften

Eigen-schaft	Typ	Beschreibung
Baseline	Dou-ble	Die Füllung verläuft von der Linie nach unten (oder nach oben, wenn die Linie darunter liegt) bis zu diesem Wert. Standardwert 0.
FillOpacity	Dou-ble	0..1. Standardwert 0.35.
Gradient	Boo-lean	False (Standard) füllt mit einer einheitlichen Farbe bei **FillOpacity**. True füllt mit einem vertikalen Verlauf, der von der Füllfarbe bei **FillOpacity** bis zur vollständigen Transparenz bei **Baseline** reicht.

Beispiel: Eine Flächenreihe mit angehobener Baseline und Verlaufsfüllung

```
uses
  SysUtils, Math,
  sgcCharts_Chart, sgcCharts_Series, sgcCharts_Axis, sgcCharts_Types,
  sgcUICore_Canvas, sgcUICore_Canvas_Raster;

var
  vChart: TsgcChart;
  vArea: TsgcChartSeries_Area;
  vRaster: TsgcUICanvas_Raster;
  i: Integer;
begin
  vChart := TsgcChart.Create(nil);
  try
    vChart.Axes.Add.Name := 'x';
    vChart.Axes[0].Position := capBottom;
    vChart.Axes.Add.Name := 'y';
    vChart.Axes[1].Position := capLeft;

    vArea := TsgcChartSeries_Area.Create(nil);
    try
      vArea.Chart := vChart;
      vArea.AxisX := 'x';
      vArea.AxisY := 'y';
      vArea.Baseline := 10;
      vArea.FillOpacity := 0.5;
      vArea.Gradient := True;

      for i := 0 to 59 do
        vArea.AddXY(i, Sin(i / 8) * 25 + 40);

      Writeln('baseline: ', vArea.Baseline: 0: 1);
      Writeln('fill opacity: ', vArea.FillOpacity: 0: 2);

      vRaster := TsgcUICanvas_Raster.Create(600, 300);
```

```
      try
        vChart.Render(vRaster, sgcUIRect(0, 0, 600, 300));
        vRaster.SaveToPNGFile('area.png');
      finally
        vRaster.Free;
      end;
    finally
      vArea.Free;
    end;
  finally
    vChart.Free;
  end;
end.
```

Siehe auch

- TsgcChart
- TsgcChartSeries
- TsgcChartSeries_Line, TsgcChartSeries_FastLine, TsgcChartSeries_StepLine

TsgcChartSeries_Bar

Unit: sgcCharts_Series
TsgcChartSeries_Bar stammt von **TsgcChartSeries_XY** ab (siehe TsgcChartSeries_XY für **Buffer**, **AddXY**, **AddY**, **Clear**, **Capacity** und **BufferMode**) und zeichnet einen Balken pro Punkt.

Eigenschaften

Eigenschaft	Typ	Beschreibung
Decimation	TsgcChartDecimation	Standardwert `dmNone` bei einer Balkenreihe, anders als der Standardwert `dmMinMax` der Basisklasse TsgcChartSeries: Balken sollen mindestens einmal pro Pixelspalte oder breiter angezeigt werden und nicht wegdezimiert werden. Siehe Decimation.
Orientation	TsgcChartBarOrientation	`cboVertical` (Standard) oder `cboHorizontal`. Eine horizontale Balkenreihe bildet ihr X (Position) auf die vertikale Achse und ihr Y (Wert) auf die horizontale Achse ab, sodass die Balken seitwärts statt nach oben wachsen.
BarWidthPercent	Integer	Anteil des X-Slots, den der Balken oder die Balkengruppe einnimmt, 1..100. Standardwert 70.
Grouping	TsgcChartBarGrouping	`cbgNone` (Standard), `cbgGrouped` oder `cbgStacked`. Siehe unten.

Gruppierung und Stapelung

Mit **cbgGrouped** werden die sichtbaren Balkenreihen, die dieselben Achsen, dieselbe Ausrichtung und dieselbe Gruppierung teilen, innerhalb jedes X-Slots nebeneinander angeordnet. Mit **cbgStacked** werden diese Reihen stattdessen in ihrer Reihenfolge gestapelt: positive Werte werden auf der positiven Seite gestapelt und negative Werte auf der negativen Seite, sodass eine Reihe mit einem negativen Wert an einem gegebenen X den positiven Stapel nicht nach oben verschiebt. **cbgNone** zeichnet jede Balkenreihe für sich und überlappt dabei die anderen am selben X.

Beispiel: Zwei gruppierte Balkenreihen

```
uses
  SysUtils,
  sgcCharts_Chart, sgcCharts_Series, sgcCharts_Axis, sgcCharts_Types,
  sgcUICore_Canvas, sgcUICore_Canvas_Raster;

var
  vChart: TsgcChart;
  vBar1, vBar2: TsgcChartSeries_Bar;
  vRaster: TsgcUICanvas_Raster;
  i: Integer;
begin
  vChart := TsgcChart.Create(nil);
  try
    vChart.Axes.Add.Name := 'x';
    vChart.Axes[0].Position := capBottom;
    vChart.Axes.Add.Name := 'y';
    vChart.Axes[1].Position := capLeft;
```

```
    vBar1 := TsgcChartSeries_Bar.Create(nil);
    vBar2 := TsgcChartSeries_Bar.Create(nil);
    try
      vBar1.Chart := vChart;
      vBar1.AxisX := 'x';
      vBar1.AxisY := 'y';
      vBar1.Title := 'Budget';
      vBar1.Orientation := cboVertical;
      vBar1.Grouping := cbgGrouped;
      vBar1.BarWidthPercent := 80;

      vBar2.Chart := vChart;
      vBar2.AxisX := 'x';
      vBar2.AxisY := 'y';
      vBar2.Title := 'Actual';
      vBar2.Orientation := cboVertical;
      vBar2.Grouping := cbgGrouped;
      vBar2.BarWidthPercent := 80;

      for i := 0 to 5 do
      begin
        vBar1.AddXY(i, 40 + i * 5);
        vBar2.AddXY(i, 35 + i * 6);
      end;

      Writeln('bar1 orientation: ', Ord(vBar1.Orientation));
      Writeln('bar grouping: ', Ord(vBar1.Grouping));

      vRaster := TsgcUICanvas_Raster.Create(600, 300);
      try
        vChart.Render(vRaster, sgcUIRect(0, 0, 600, 300));
        vRaster.SaveToPNGFile('bars.png');
      finally
        vRaster.Free;
      end;
    finally
      vBar1.Free;
      vBar2.Free;
    end;
  finally
    vChart.Free;
  end;
end.
```

Siehe auch

- TsgcChart
- TsgcChartSeries
- Decimation

TsgcChartSeries_Scatter

Unit: sgcCharts_Series
TsgcChartSeries_Scatter stammt von **TsgcChartSeries_XY** ab (siehe TsgcChartSeries_XY für **Buffer**, **AddXY**, **AddY**, **Clear**, **Capacity** und **BufferMode**) und zeichnet ihre Punkte nur als Markierungen, ohne Verbindungslinie.

Eigenschaften

Eigen-schaft	Typ	Beschreibung
Decima-tion	Tsgc-ChartDeci-mation	Standardwert `dmNone` bei einer Streudiagrammreihe, anders als der Standard-wert `dmMinMax` der Basisklasse TsgcChartSeries: Ein Streudiagramm hat keine Linie, die optisch exakt bleiben müsste, daher wird jeder Punkt beibehalten. Siehe Decimation.
Markers	Tsgc-ChartSe-riesMar-kers	Standardmäßig sichtbar (anders als Markers bei der Linienreihe). Siehe Tsgc-ChartSeriesMarkers für **Shape** und **Size**; wird **Visible** auf False gesetzt, werden die Punkte ausgeblendet.

Beispiel: Eine Streudiagrammreihe mit dreieckigen Markierungen

```
uses
  SysUtils, Math,
  sgcCharts_Chart, sgcCharts_Series, sgcCharts_Axis, sgcCharts_Types,
  sgcUICore_Canvas, sgcUICore_Canvas_Raster;

var
  vChart: TsgcChart;
  vScatter: TsgcChartSeries_Scatter;
  vRaster: TsgcUICanvas_Raster;
  i: Integer;
begin
  vChart := TsgcChart.Create(nil);
  try
    vChart.Axes.Add.Name := 'x';
    vChart.Axes[0].Position := capBottom;
    vChart.Axes.Add.Name := 'y';
    vChart.Axes[1].Position := capLeft;

    vScatter := TsgcChartSeries_Scatter.Create(nil);
    try
      vScatter.Chart := vChart;
      vScatter.AxisX := 'x';
      vScatter.AxisY := 'y';
      vScatter.Markers.Shape := cmsTriangle;
      vScatter.Markers.Size := 8;

      for i := 0 to 49 do
        vScatter.AddXY(i, Sin(i / 3) * 30 + (i mod 7));

      Writeln('decimation: ', Ord(vScatter.Decimation));
      Writeln('markers visible: ', vScatter.Markers.Visible);

      vRaster := TsgcUICanvas_Raster.Create(600, 300);
      try
```

```
        vChart.Render(vRaster, sgcUIRect(0, 0, 600, 300));
        vRaster.SaveToPNGFile('scatter.png');
      finally
        vRaster.Free;
      end;
    finally
      vScatter.Free;
    end;
  finally
    vChart.Free;
  end;
end.
```

Siehe auch

- TsgcChart
- TsgcChartSeries
- TsgcChartSeries_Line, TsgcChartSeries_FastLine, TsgcChartSeries_StepLine
- Decimation

TsgcChartSeries_Candlestick, TsgcChartSeries_OHLC

Unit: sgcCharts_Series
Diese beiden Reihen stammen von **TsgcChartSeries_OHLCBase** ab, der gemeinsamen Basis jeder Open/High/Low/Close-Reihe. TsgcChartSeries_OHLCBase besitzt einen OHLC-Puffer anstelle des X/Y-Puffers, den die Linienfamilie verwendet, und implementiert die Methoden, die ihn befüllen; **TsgcChartSeries_Candlestick** zeichnet jeden Balken als gefüllten oder hohlen Kerzenkörper mit Dochten, und **TsgcChartSeries_OHLC** zeichnet jeden Balken als vertikale Linie mit Open- und Close-Strichen.

TsgcChartSeries_OHLCBase

Eigenschaft	Typ	Beschreibung
OHLCBuffer	TsgcChartOHLCBuffer (schreibgeschützt)	Der zugrunde liegende Ringpuffer der Kerzen. Siehe TsgcChartBuffer and TsgcChartOHLCBuffer.
Capacity	Integer	Maximale Anzahl von Kerzen, die der Puffer aufnimmt. Standardwert 100000.
BufferMode	TsgcChartBufferMode	`cbmOverwrite` (Standard) verwirft die älteste Kerze, sobald der Puffer voll ist; `cbmGrow` verdoppelt stattdessen die Kapazität.
UpColor	TsgcUIColor	Farbe, die verwendet wird, wenn der Schlusskurs einer Kerze größer oder gleich ihrem Eröffnungskurs ist. Standardwert ein Grün, $FF1BAF7A.
DownColor	TsgcUIColor	Farbe, die verwendet wird, wenn der Schlusskurs einer Kerze unter ihrem Eröffnungskurs liegt. Standardwert ein Rot, $FFE34948.

Methoden

Methode	Rückgabewert	Beschreibung
AddOHLC(const aX, aOpen, aHigh, aLow, aClose: Double; const aVolume: Double = 0)		Fügt eine Kerze hinzu und ruft **Changed** auf.
UpdateLastOHLC(const aX, aOpen, aHigh, aLow, aClose: Double; const aVolume: Double = 0)		Ersetzt die neueste Kerze, wenn ihr X gleich **aX** ist, andernfalls wird eine neue angehängt, und ruft **Changed** auf. Gedacht für einen Live-Feed, der die noch laufende Kerze fortlaufend aktualisiert, bis ihre Periode endet.
Clear		Leert den Puffer und ruft **Changed** auf.

TsgcChartSeries_Candlestick

TsgcChartSeries_Candlestick zeichnet jede Kerze als Körper zwischen Eröffnungs- und Schlusskurs, eingefärbt mit **UpColor** oder **DownColor**, plus einem Docht vom Höchst- zum Tiefstkurs.

Eigenschaft	Typ	Beschreibung
WickColor	TsgcUI-Color	Standardwert 0, das heißt, der Docht übernimmt die Farbe des Kerzenkörpers. Ein Wert ungleich 0 überschreibt sie für jede Kerze.
BodyWidth-Percent	Integer	Anteil des Kerzen-Slots, den der Körper einnimmt, 1..100. Standardwert 70.
HollowUp	Boolean	Standardwert False. True zeichnet steigende Kerzen (Schlusskurs >= Eröffnungskurs) als Umriss in **UpColor** statt als gefüllten Körper.

TsgcChartSeries_OHLC

TsgcChartSeries_OHLC zeichnet jeden Balken als vertikale Linie vom Höchst- zum Tiefstkurs, mit einem kurzen Strich links am Eröffnungskurs und einem kurzen Strich rechts am Schlusskurs, eingefärbt mit **UpColor** oder **DownColor**.

Eigenschaft	Typ	Beschreibung
TickWidthPer-cent	Inte-ger	Anteil des Kerzen-Slots, den die Eröffnungs- und Schlussstriche einnehmen, 1..100. Standardwert 70.
LineWidth	Dou-ble	Gerätepixel bei Skalierung 1. Standardwert 1.

Beispiel: Eine Candlestick-Reihe und eine OHLC-Reihe

```
uses
  SysUtils,
  sgcCharts_Chart, sgcCharts_Series, sgcCharts_Axis, sgcCharts_Types,
  sgcUICore_Canvas, sgcUICore_Canvas_Raster;

var
  vChart: TsgcChart;
  vCandle: TsgcChartSeries_Candlestick;
  vOHLC: TsgcChartSeries_OHLC;
  vRaster: TsgcUICanvas_Raster;
  i: Integer;
  vOpen, vClose: Double;
begin
  vChart := TsgcChart.Create(nil);
  try
    vChart.Axes.Add.Name := 'x';
    vChart.Axes[0].Position := capBottom;
    vChart.Axes.Add.Name := 'y';
    vChart.Axes[1].Position := capLeft;

    vCandle := TsgcChartSeries_Candlestick.Create(nil);
    vOHLC := TsgcChartSeries_OHLC.Create(nil);
    try
      vCandle.Chart := vChart;
      vCandle.AxisX := 'x';
      vCandle.AxisY := 'y';
      vCandle.WickColor := $FF000000;
      vCandle.BodyWidthPercent := 60;
      vCandle.HollowUp := True;

      for i := 0 to 18 do
      begin
        vOpen := 100 + i;
        vClose := vOpen + (i mod 3) - 1;
```

```
        vCandle.AddOHLC(i, vOpen, vOpen + 3, vClose - 3, vClose);
      end;
      vCandle.UpdateLastOHLC(18, 118, 125, 110, 121);

      vOHLC.Chart := vChart;
      vOHLC.AxisX := 'x';
      vOHLC.AxisY := 'y';
      vOHLC.TickWidthPercent := 50;
      vOHLC.LineWidth := 2;
      for i := 0 to 18 do
        vOHLC.AddOHLC(i, 90 - i, 95 - i, 80 - i, 85 - i);

      Writeln('candlestick index: ', vCandle.Index);
      Writeln('ohlc index: ', vOHLC.Index);

      vRaster := TsgcUICanvas_Raster.Create(600, 300);
      try
        vChart.Render(vRaster, sgcUIRect(0, 0, 600, 300));
        vRaster.SaveToPNGFile('candles.png');
      finally
        vRaster.Free;
      end;
    finally
      vCandle.Free;
      vOHLC.Free;
    end;
  finally
    vChart.Free;
  end;
end.
```

Siehe auch

- TsgcChart
- TsgcChartSeries
- Panes, um eine Candlestick-Reihe in einen eigenen Bereich unterhalb der Preisachse aufzuteilen

TsgcChartSeries_Pie

Unit: sgcCharts_Series_Pie
TsgcChartSeries_Pie zeichnet ein Kreisdiagramm oder, bei einem **InnerRadiusPercent** über 0, ein Ringdiagramm. Die Reihe stammt von **TsgcChartSeries_Category** (Unit `sgcCharts_Series_Category`) ab, der Basis jeder Reihe mit benannten Werten: ein Eintrag pro Segment, gehalten in der Collection **Slices**, die zugleich der Designtime-Editor und ein threadsicherer Speicher für Live-Daten ist. Ein Kreisdiagramm ist eine Zellenreihe: Sie erhält eine eigene Zelle des Plotbereichs und zeichnet keine Achsen, siehe Plotbereiche.

Eigenschaften

Eigenschaft	Typ	Beschreibung
Slices	TsgcChartCategoryItems	Die Segmente, je ein **TsgcChartPieSlice** (**Text**, **Value**, **Color** und **Exploded**). Die Segmentfarben folgen dem Index der Collection, sodass ein Segment seine Farbe bei Live-Daten behält.
InnerRadiusPercent	Double	0 (Standard) zeichnet ein Kreisdiagramm; bis 90 zeichnet einen Ring, dessen Loch dieser Prozentsatz des Radius ist.
StartAngle	Double	Winkel der ersten Segmentkante in Grad, 0 (Standard) ist 12 Uhr.
Clockwise	Boolean	Standardwert True.
Labels	TsgcChartSliceLabels	`cslNone`, `cslInside`, `cslOutside` (Standard) oder `cslAuto`. Siehe Beschriftungen weiter unten.
LabelFormat	string	Standardwert `{text} ({percent})`. Platzhalter werden als Name in geschweiften Klammern geschrieben: `{text}`, `{value}` und `{percent}`.
ValueFormat	string	FormatFloat-Maske des Platzhalters für den Wert; leer (Standard) zeigt bis zu 2 Dezimalstellen.
PercentDecimals	Integer	Dezimalstellen des Prozent-Platzhalters. Standardwert 1.
LabelStyle	TsgcUITextStyle	Schrift der Beschriftungen. **Color** 0 verwendet außerhalb des Kreises die Textfarbe des Themes und innerhalb weißen oder dunklen Text, je nach Segmentfarbe.
LeaderLineColor	TsgcUIColor	Farbe der Führungslinien der äußeren Beschriftungen; 0 (Standard) verwendet die Segmentfarbe.
BorderColor	TsgcUIColor	Farbe der Segmenträndер; 0 (Standard) verwendet die Hintergrundfarbe des Diagramms.
BorderWidth	Double	Breite der Segmenträndер. Standardwert 1.
ExplodeOffset	Integer	Strecke, um die ein herausgezogenes Segment verschoben wird, in Gerätepixeln bei Skalierung 1. Standardwert 10.
ExplodeOnClick	Boolean	Standardwert False. Bei True schaltet ein Klick auf ein Segment dessen Flag **Exploded** um (**OthersExploded** beim Segment Others).
OthersThreshold	Double	Ein Prozentwert, 0 (Standard) ist aus. Die Segmente darunter werden zu einem Segment Others zusammengefasst, das zuletzt gezeichnet wird, sofern mindestens zwei zutreffen.

OthersText	string	Text des Segments Others. Standardwert `Others`.
OthersColor	TsgcUIColor	Farbe des Segments Others; 0 (Standard) verwendet die gedämpfte Textfarbe des Themes.
OthersExploded	Boolean (public)	Das Segment Others wird aus dem Kreis herausgezogen.
Total	Double (schreibgeschützt)	Summe der gezeichneten Werte des letzten Renderings.

Methoden

Methode	Rückgabewert	Beschreibung
SliceColor(aIndex: Integer)	TsgcUIColor	Die Farbe, mit der das Segment **aIndex** (ein Index der Collection oder **CS_CHART_OTHERS_INDEX**) gezeichnet wird: seine **Color**, sonst die Palettenfarbe des Diagramms für **aIndex**. Das Segment Others verwendet **OthersColor**, sonst die gedämpfte Textfarbe des Themes.

Methoden der Kategorienreihen

Die Reihen Kreisdiagramm, Radar, Trichter und Treemap teilen sich diese Methoden von **TsgcChartSeries_Category**. Jede von ihnen kann aus jedem Thread aufgerufen werden: Der Speicher hat eine eigene Sperre, und ein Schreibvorgang, der einen Wert nicht ändert, löst kein Neuzeichnen aus.

Methode	Rückgabewert	Beschreibung
SetValue(const aText: string; aValue: Double)	Integer	Setzt den Wert des ersten Eintrags mit diesem Text (Groß- und Kleinschreibung beachtend) oder hängt einen neuen Eintrag an. Gibt den Index des Eintrags zurück. Der jeweils letzte Wert eines Textes gilt, Werte werden nie aufsummiert.
SetValueAt(aIndex: Integer; aValue: Double)		Setzt den Wert des Eintrags an **aIndex** und hängt Einträge mit leerem Text und Wert 0 bis **aIndex** an, wenn die Collection kürzer ist.
AddItem(const aText: string; aValue: Double; aColor: TsgcUIColor = 0)	Integer	Hängt einen Eintrag an, auch wenn der Text bereits verwendet wird. Gibt seinen Index zurück.
DeleteItem(aIndex: Integer)		Löscht einen Eintrag.
ClearItems		Löscht jeden Eintrag.
IndexOfText(const aText: string)	Integer	Index des ersten Eintrags mit diesem Text (Groß- und Kleinschreibung beachtend), -1, wenn keiner vorhanden ist.
ItemCount	Integer	Anzahl der Einträge.
BeginUpdate / EndUpdate		Die Schreibvorgänge dazwischen zeichnen das Diagramm nur einmal neu, beim letzten **EndUpdate**.

BeginReload / EndReload		Mark and Sweep: Das letzte **EndReload** löscht die Einträge, die seit dem ersten **BeginReload** nicht geschrieben wurden, sodass ein Neuladen die Farben und Flags der verbleibenden Einträge beibehält. Es ist ebenfalls ein Update mit einem Neuzeichnen am Ende.
GetSnapshot(var aSnap: TsgcChartCategorySnapshot)		Kopiert die Einträge unter der Sperre nach **aSnap**, wenn sie sich seit der letzten Kopie geändert haben.

Die Platzhalter der Beschriftungen jeder Kategorienreihe werden von **sgcChartFormatLabel** aufgelöst, das den Prozentwert und den vorherigen Anteil in Prozenteinheiten übernimmt (25 bedeutet 25 %) und das Zeichen `%` anhängt.

Beschriftungen

cslInside zentriert jede Beschriftung in ihrem Segment. **cslOutside** ordnet die Beschriftungen in zwei Spalten links und rechts des Kreises an, durch Führungslinien mit ihren Segmenten verbunden; die Beschriftungen einer Spalte werden so verteilt, dass sie sich nie überlappen. **cslAuto** zeichnet eine Beschriftung innen, wenn sie in die Sehne und die Ringstärke passt, andernfalls außen. Eine Beschriftung, die breiter als ihr Platz ist, wird passend gekürzt.

Treffertest, Tooltip und Legende

Ein Treffer auf ein Segment füllt **Index** und **SubIndex** mit dem Index der Collection (**CS_CHART_OTHERS_INDEX**, -2, für das Segment Others), **YValue** mit dem Wert, **Percent** mit dem Anteil und **Text** mit dem Segmenttext. Der Tooltip lautet `{text}: {value} ({percent})`. Die Legende zeigt einen Eintrag pro gezeichnetem Segment, Others zuletzt. Siehe TsgcChartInteraction.

Beispiel: Ein Ringdiagramm mit Others und einem herausgezogenen Segment

```
uses
  SysUtils,
  sgcUICore_Theme, sgcUICore_Canvas, sgcUICore_Canvas_Raster,
  sgcCharts_Chart, sgcCharts_Series_Category, sgcCharts_Series_Pie;

var
  vChart: TsgcChart;
  vDonut: TsgcChartSeries_Pie;
  vRaster: TsgcUICanvas_Raster;
  i: Integer;
begin
  vChart := TsgcChart.Create(nil);
  try
    vDonut := TsgcChartSeries_Pie.Create(nil);
    try
      vDonut.Chart := vChart;
      vDonut.Title := 'Revenue by region';
      vDonut.InnerRadiusPercent := 55; // a donut ring
      vDonut.Labels := cslAuto;
      vDonut.LabelFormat := '{text}: {value} ({percent})';
      vDonut.ValueFormat := '#,##0';
      vDonut.OthersThreshold := 5; // slices below 5% go into Others
      vDonut.ExplodeOnClick := True;

      // one repaint for the whole batch
      vDonut.BeginUpdate;
      try
        vDonut.SetValue('North', 420);
        vDonut.SetValue('South', 310);
        vDonut.SetValue('East', 275);
```

```
        vDonut.SetValue('West', 190);
        vDonut.SetValue('Islands', 12);
        vDonut.SetValue('Export', 9);
      finally
        vDonut.EndUpdate;
      end;
      // a live update: the latest value of a text wins
      vDonut.SetValue('South', 335);
      // pull the first slice out of the ring
      TsgcChartPieSlice(vDonut.Slices[0]).Exploded := True;

      vRaster := TsgcUICanvas_Raster.Create(640, 400);
      try
        vChart.Render(vRaster, sgcUIRect(0, 0, 640, 400));
        vRaster.SaveToPNGFile('donut.png');
      finally
        vRaster.Free;
      end;

      Writeln('total: ', FormatFloat('0', vDonut.Total));
      for i := 0 to vDonut.ItemCount - 1 do
        Writeln(vDonut.Slices[i].Text, ' $', IntToHex(vDonut.SliceColor(i), 8));
    finally
      vDonut.Free;
    end;
  finally
    vChart.Free;
  end;
end.
```

Siehe auch

- TsgcChartSeries
- Plotbereiche
- TsgcChartInteraction
- Titel, Legende und Ränder

TsgcChartSeries_Radar

Unit: sgcCharts_Series_Radar
TsgcChartSeries_Radar zeichnet Werte auf Speichen rund um einen Mittelpunkt, als Polygonlinie oder als gefülltes Polygon. Die Reihe ist eine Kategorienreihe (siehe die Methoden der Kategorienreihen im Thema zum Kreisdiagramm): Jeder Eintrag von **Points** ist eine Speiche. Ein Radar versetzt seinen Plotbereich in den Polarmodus, und alle Radare eines Bereichs teilen sich ein polares Raster, dessen Speichen die Vereinigung ihrer Eintragstexte sind, in der Reihenfolge der ersten Verwendung. Die radiale Skala ist die **YAxis** der Reihe, daher gelten **Automatic**, **Minimum**, **Maximum**, die Anzahl der Teilstriche und das Beschriftungsformat dieser Achse; Werte außerhalb ihres Bereichs werden auf den Rand begrenzt.

Eigenschaften

Eigenschaft	Typ	Beschreibung
Points	TsgcChartCategoryItems	Ein Eintrag pro Speiche: **Text** benennt die Speiche, und **Value** ist der radiale Wert.
Filled	Boolean	Standardwert False. True füllt das Polygon.
FillOpacity	Byte	Alpha der Füllung. Standardwert $40.
LineWidth	Double	Breite der Kontur in Gerätepixeln bei Skalierung 1; 0 zeichnet keine Kontur.
Markers	TsgcChartSeriesMarkers	Eckpunktmarkierungen, standardmäßig sichtbar.
GridShape	TsgcChartRadarGrid	`crgPolygon` (Standard) oder `crgCircle` für Ringe. Wird verwendet, wenn dies das erste gezeichnete Radar seines Bereichs ist.
StartAngle	Double	Winkel der ersten Speiche in Grad, 0 (Standard) ist 12 Uhr, im Uhrzeigersinn. Wird verwendet, wenn dies das erste gezeichnete Radar seines Bereichs ist.
SpokeLabelStyle	TsgcUITextStyle	Schrift der Speichentexte; **Color** 0 verwendet die Textfarbe des Themes. Wird verwendet, wenn dies das erste gezeichnete Radar seines Bereichs ist.

Die Eigenschaften **GridVisible** und **GridColor** der Y-Achse steuern die Ringe und Speichen, und ihre Eigenschaft **Visible** schaltet die Teilstrichbeschriftungen um. Ein äußerer Ring wird ergänzt, wenn kein Teilstrich auf den Rand fällt.

Geometrie des letzten Renderings

Methode	Rückgabewert	Beschreibung
CenterX, CenterY, Radius	Double (schreibgeschützt)	Mittelpunkt und Radius des polaren Rasters.
SpokeCount	Integer (schreibgeschützt)	Anzahl der Speichen.

SpokeText[Index]	string (schreibgeschützt)	Text einer Speiche.
VertexPoint(aSpoke: Integer; out aX, aY: Double)	Boolean	Pixel des Eckpunkts dieser Reihe auf der Speiche **aSpoke**. False (und der Mittelpunkt) bei einer fehlenden Speiche, einem nicht endlichen Wert oder wenn die Reihe nicht gezeichnet wurde.

Treffertest und Tooltip

Ein Treffer liefert den nächstgelegenen Eckpunkt der Radare des Bereichs innerhalb des Klickradius, aus der Geometrie des letzten Renderings. **Index** ist die Speiche, **SubIndex** der Eintrag, **YValue** der Wert, **Text** der Speichentext und **Distance** der Pixelabstand; **Percent** und **ZValue** sind NaN. Der Tooltip lautet `Product A, Speed: 80`.

Beispiel: Zwei Produkte bei sechs Kriterien

```
uses
  SysUtils,
  sgcUICore_Theme, sgcUICore_Canvas, sgcUICore_Canvas_Raster,
  sgcCharts_Chart, sgcCharts_Axis, sgcCharts_Series_Category,
  sgcCharts_Series_Radar;

const
  CS_CRITERIA: array [0 .. 5] of string = ('Speed', 'Price', 'Support',
    'Security', 'Features', 'Design');
  CS_PRODUCT_A: array [0 .. 5] of Double = (80, 65, 90, 70, 85, 60);
  CS_PRODUCT_B: array [0 .. 5] of Double = (60, 90, 70, 85, 55, 75);

var
  vChart: TsgcChart;
  vAxis: TsgcChartAxis;
  vA, vB: TsgcChartSeries_Radar;
  vRaster: TsgcUICanvas_Raster;
  vX, vY: Double;
  i: Integer;
begin
  vChart := TsgcChart.Create(nil);
  try
    // the radial scale of a radar is its Y axis
    vAxis := vChart.Axes.Find('Y');
    vAxis.Automatic := False;
    vAxis.Minimum := 0;
    vAxis.Maximum := 100;

    vA := TsgcChartSeries_Radar.Create(nil);
    vB := TsgcChartSeries_Radar.Create(nil);
    try
      vA.Chart := vChart;
      vA.Title := 'Product A';
      vA.Filled := True;
      vA.FillOpacity := $50;
      // the first radar of the area decides the grid
      vA.GridShape := crgCircle;

      vB.Chart := vChart;
      vB.Title := 'Product B';
      vB.LineWidth := 2;

      for i := 0 to High(CS_CRITERIA) do
      begin
        vA.SetValue(CS_CRITERIA[i], CS_PRODUCT_A[i]);
        vB.SetValue(CS_CRITERIA[i], CS_PRODUCT_B[i]);
      end;
```

```
      vRaster := TsgcUICanvas_Raster.Create(500, 500);
      try
        vChart.Render(vRaster, sgcUIRect(0, 0, 500, 500));
        vRaster.SaveToPNGFile('radar.png');
      finally
        vRaster.Free;
      end;

      // the geometry of the last render
      Writeln('spokes: ', vA.SpokeCount, ', radius: ',
        FormatFloat('0', vA.Radius));
      for i := 0 to vA.SpokeCount - 1 do
        if vA.VertexPoint(i, vX, vY) then
          Writeln(vA.SpokeText[i], ' at ', FormatFloat('0', vX), ', ',
            FormatFloat('0', vY));
    finally
      vB.Free;
      vA.Free;
    end;
  finally
    vChart.Free;
  end;
end.
```

Siehe auch

- TsgcChartSeries
- Plotbereiche
- TsgcChartInteraction
- TsgcChartAxis und TsgcChartAxes

TsgcChartSeries_Heatmap

Unit: sgcCharts_Series_Heatmap
TsgcChartSeries_Heatmap zeichnet eine Wertematrix als farbige Zellen auf der X- und der Y-Achse. Sie ist eine XY-Reihe (ein direkter Nachkomme von **TsgcChartSeries**), teilt daher ihren Plot mit Linien-, Balken- oder Streuungsreihen und verwendet numerische, Datum/Uhrzeit- oder Kategorienachsen unverändert. Die Werte liegen in einem threadsicheren Speicher aus Zeilen, **Data** (**TsgcChartHeatmapData**): Bei **Orientation** `chmColumns` ist eine Zeile eine Spalte an einem X-Schlüssel, und ihre Zellen verlaufen entlang Y; bei `chmRows` entspricht eine Zeile einer Matrixzeile an einem Y-Schlüssel. Bei einer **Capacity** über 0 behält der Speicher nur die neuesten Zeilen, der Ringpuffer-Gedanke auf eine Matrix angewendet, der eine Heatmap in ein fortlaufendes Spektrogramm verwandelt. Die Farben stammen aus einer Farbskala.

Eigenschaften

Eigenschaft	Typ	Beschreibung
Orientation	TsgcChartHeatmapOrientation	`chmColumns` (Standard) oder `chmRows`.
Capacity	Integer	0 (Standard) lässt den Speicher wachsen; über 0 behält nur die neuesten Zeilen.
CellOrigin	Double	Mittelpunkt der Zelle 0 auf der Zellenachse. Standardwert 0.
CellStep	Double	Abstand zwischen den Zellenmittelpunkten, größer als 0. Standardwert 1.
LineStep	Double	Ausdehnung einer Zeile auf der Zeilenachse; 0 (Standard) reicht jeweils bis zur Hälfte zu den Nachbarzeilen.
ColorScale	TsgcChartColorScale	Zellenfarben. Eine **MaxColor** von 0 wird zur **Color** der Reihe aufgelöst, sonst zur ersten Palettenfarbe; eine **MinColor** von 0 zum Plothintergrund. Siehe Farbskala.
ShowValues	Boolean	Standardwert False. True schreibt den Wert in jede gezeichnete Zelle des Vektorpfads.
ValueFormat	string	FormatFloat-Maske der Werttexte; leer (Standard) zeigt bis zu 2 Dezimalstellen.
ValueStyle	TsgcUITextStyle	Schrift der Werttexte; **Color** 0 wählt weißen oder dunklen Text nach der Helligkeit der Zelle.
CellBorderColor	TsgcUIColor	Rand, der innerhalb jeder gezeichneten Zelle des Vektorpfads gezeichnet wird; 0 (Standard) zeichnet keinen.
Data	TsgcChartHeatmapData (schreibgeschützt)	Der Zeilenspeicher. Direkt auf **Data** ausgeführte Schreibvorgänge zeichnen das Diagramm nicht neu; die folgenden Methoden der Reihe tun es.
Cells[aLine, aCell]	Double	Ein Zellenwert; NaN, wenn außerhalb des Bereichs. Ein Schreibvorgang außerhalb des Bereichs wird ignoriert. NaN ist eine Nullzelle, die nie gezeichnet und nie getroffen wird.
ImagePath	Boolean (schreibgeschützt)	True, wenn das letzte Rendering ein einzelnes Bild gefüllt hat, False, wenn es Rechtecke gezeichnet hat.

DrawnCells	Integer (schreibgeschützt)	Sichtbare Zellen des letzten Renderings.

Methoden

Methode	Rückgabewert	Beschreibung
BeginUpdate / EndUpdate		Die Schreibvorgänge dazwischen zeichnen das Diagramm nur einmal neu. Aus jedem Thread.
Clear		Entfernt jede Zeile.
SetSize(aLines, aCells: Integer)		Dimensioniert die Matrix auf **aLines** Zeilen mit je **aCells** Zellen.
AppendLine(const aValues: array of Double)		Hängt eine Zeile an, deren Schlüssel der laufende Zeilenzähler des Speichers ist.
AppendLine(const aKey: Double; const aValues: array of Double)		Hängt eine Zeile am X-Schlüssel (Spalten) oder Y-Schlüssel (Matrixzeilen) **aKey** an, zum Beispiel einem Zeitstempel. Eine Zeile, die länger als die aktuelle Zellenanzahl ist, verbreitert jede Zeile und füllt sie mit Nullzellen auf.
SetLineLabels(const aLabels: array of string) / SetLineLabels(aLabels: TStrings)		Texte der Zeilen, angezeigt von einer Kategorien-Zeilenachse.
SetCellLabels(const aLabels: array of string) / SetCellLabels(aLabels: TStrings)		Texte der Zellen, angezeigt von einer Kategorien-Zellenachse.

Achsen und Zeichnen

Auf einer Kategorienachse sitzt eine Zeile oder eine Zelle an ihrem logischen Index, unabhängig von ihrem Schlüssel oder **CellOrigin**, sodass ein fortlaufender Speicher an seinen Beschriftungen ausgerichtet bleibt, die über **GetDataCategories** zur Achse gelangen. Jede Zellenkante rastet auf ein ganzes Gerätepixel ein. Die Reihe wählt den Zeichenpfad nach Anzahl und Größe der sichtbaren Zellen, nie nach dem Canvas: Bis zu **CS_CHART_HEATMAP_VECTOR_CELLS** (20.000) Zellen von mindestens **CS_CHART_HEATMAP_VECTOR_MIN_SIZE** (3) Pixeln werden als Rechtecke mit Rändern und Werttexten gezeichnet; größere Matrizen werden als ein Bild gefüllt, ohne Ränder oder Texte. Die Ausgabe ist auf den Canvas-Typen Raster, SVG, VCL und FMX dieselbe.

Treffertest, Tooltip und Legende

Ein Treffer füllt **Area** mit `chaPlot`, **Index** mit der Zeile, **SubIndex** mit der Zelle, **XValue** und **YValue** mit dem Zellenmittelpunkt, **ZValue** mit dem Wert und **Text** mit `line, cell` (dem Achsentext, wenn eine Beschriftung leer ist); **Distance** ist 0 und **Percent** ist NaN. Der Tooltip lautet `Sales, Mar, South: 64`. Wird darüber eine Linienreihe gezeichnet, hat ein Linienpunkt innerhalb des Klickradius Vorrang vor der Zelle. Die Legende zeigt einen Farbbalken mit dem Minimum und dem Maximum der Skala.

Beispiel: Eine Matrix aus Region und Monat

```
uses
  SysUtils, Math,
  sgcUICore_Theme, sgcUICore_Canvas, sgcUICore_Canvas_Raster,
  sgcCharts_Types, sgcCharts_Chart, sgcCharts_HeatmapData,
  sgcCharts_Series_Heatmap;

var
  vChart: TsgcChart;
  vHeat: TsgcChartSeries_Heatmap;
  vRaster: TsgcUICanvas_Raster;
  i: Integer;
begin
  vChart := TsgcChart.Create(nil);
  try
    // category axes: one line per month on X, one cell per region on Y
    vChart.Axes.Find('X').AxisType := catCategory;
    vChart.Axes.Find('Y').AxisType := catCategory;

    vHeat := TsgcChartSeries_Heatmap.Create(nil);
    try
      vHeat.Chart := vChart;
      vHeat.Title := 'Sales';
      vHeat.Orientation := chmColumns;
      vHeat.ColorScale.MinColor := $FFE3F2FD;
      vHeat.ColorScale.MaxColor := $FF0D47A1;
      vHeat.ShowValues := True;
      vHeat.ValueFormat := '0';
      vHeat.CellBorderColor := $FFFFFFFF;

      // one repaint for the whole matrix
      vHeat.BeginUpdate;
      try
        vHeat.SetCellLabels(['North', 'South', 'East', 'West']);
        vHeat.SetLineLabels(['Jan', 'Feb', 'Mar', 'Apr', 'May', 'Jun']);
        for i := 0 to 5 do
          vHeat.AppendLine([40 + i * 5, 30 + i * 3, 55 - i * 4, 20 + i * 8]);
      finally
        vHeat.EndUpdate;
      end;
      // a null cell is not painted and never hit
      vHeat.Cells[2, 1] := NaN;

      vRaster := TsgcUICanvas_Raster.Create(700, 400);
      try
        vChart.Render(vRaster, sgcUIRect(0, 0, 700, 400));
        vRaster.SaveToPNGFile('heatmap.png');
      finally
        vRaster.Free;
      end;

      Writeln('cells drawn: ', vHeat.DrawnCells, ', one image: ',
        vHeat.ImagePath);
      Writeln('Apr, West: ', FormatFloat('0', vHeat.Cells[3, 3]));
    finally
      vHeat.Free;
    end;
  finally
    vChart.Free;
  end;
end.
```

Siehe auch

- TsgcChartSeries
- Plotbereiche
- TsgcChartInteraction
- Farbskala
- TsgcChartAxis und TsgcChartAxes

TsgcChartSeries_Treemap

Unit: sgcCharts_Series_Treemap
TsgcChartSeries_Treemap zeichnet eine Hierarchie als verschachtelte Rechtecke, deren Flächen den Werten folgen. Die Reihe ist eine Kategorienreihe (siehe die Methoden der Kategorienreihen im Thema zum Kreisdiagramm): Der **Text** jedes Eintrags von **Nodes** ist ein Pfad wie `Europe/Spain/Madrid`, der anhand von **PathDelimiter** zerlegt wird, und die Gruppen sind die Summen ihrer Kinder. Das Layout wird pro Ebene als Squarified-Layout berechnet, mit Abständen und Kopfstreifen, und behält die Reihenfolge der Geschwister bei Live-Wertaktualisierungen bei. Ein Klick wechselt in eine Gruppe hinein, und eine Brotkrumenleiste über den Kacheln führt zurück. Eine Treemap ist eine Zellenreihe, siehe Plotbereiche.

Eigenschaften

Eigenschaft	Typ	Beschreibung
Nodes	TsgcChartCategoryItems	Die Blätter: ein Pfad in **Text**, der Wert in **Value**. Die **Color** eines Eintrags der obersten Ebene überschreibt seine Palettenfarbe.
PathDelimiter	Char	Trennzeichen der Pfadsegmente. Standardwert `/` .
MaxDepth	Integer	Unterhalb der aktuellen Wurzel gezeichnete Ebenen; unter 1 gilt keine Begrenzung. Standardwert 2. Tiefere Gruppen werden eingeklappt als eine Kachel gezeichnet.
ColorMode	TsgcChartTreemapColorMode	`ctcGroup` (Standard): eine Palettenfarbe pro Gruppe der obersten Ebene, je Ebene aufgehellt (helles Theme) oder abgedunkelt (dunkles Theme). `ctcValue` : Kacheln, die über **ColorScale** eingefärbt werden, über den Bereich der Kacheln unterhalb der Wurzel.
ColorScale	TsgcChartColorScale	Farben von `ctcValue` ; eine **MaxColor** von 0 ist die **Color** der Reihe, sonst die erste Palettenfarbe. Siehe Farbskala.
Levels	TsgcChartTreemapLevels	Rand, Abstand und Kopfzeile pro Ebene; **Items[0]** ist Ebene 1, die Kinder der aktuellen Wurzel. Siehe TsgcChartTreemapLevel weiter unten.
LabelFormat	string	Standardwert `{text}` . Platzhalter werden als Name in geschweiften Klammern geschrieben: `{text}` , `{value}` und `{percent}` ; text ist das letzte Segment des Pfads, und percent ist der Anteil an der aktuellen Wurzel.
ValueFormat	string	FormatFloat-Maske des Platzhalters für den Wert; leer (Standard) zeigt bis zu 2 Dezimalstellen.
PercentDecimals	Integer	Standardwert 1.
LabelStyle	TsgcUITextStyle	Schrift der Beschriftungen; **Color** 0 wählt weißen oder dunklen Text nach der Füllung.
StableLayout	Boolean	Standardwert True: Eine Wertaktualisierung behält die Reihenfolge der Geschwister bei, sodass die Kacheln bei Live-Daten nicht herumspringen.
DrillOnClick	Boolean	Standardwert True: Ein Klick auf eine Kachel wechselt in ihren Vorfahren der Ebene 1, ein Klick auf eine Krume wechselt zu ihr hinauf.

OnDrill	TNotifyEvent	Wird ausgelöst, wenn sich **DrillPath** ändert.
DrillPath	string (public)	Pfad der aktuellen Wurzel; leer ist die Wurzel des Baums. Das Setzen löst **OnDrill** aus.
Layout	TsgcChart-TreemapLay-out (schreib-geschützt)	Der Baum und die Geometrie des letzten Renderings: Knoten, gezeichnete Knoten, die Brotkrumenleiste (**Crumbs**) und ihr Rahmen.

TsgcChartTreemapLevel

Eigenschaft	Typ	Beschreibung
BorderColor	TsgcUICo-lor	0 (Standard) verwendet die Hintergrundfarbe des Diagramms.
BorderWidth	Double	Gerätepixel bei Skalierung 1; 0 zeichnet keinen Rand.
Padding	Double	Abstand zwischen einer Gruppe dieser Ebene und ihren Kindern, Gerätepixel bei Skalierung 1.
ShowHeader	Boolean	Ein Kopfstreifen mit dem Gruppennamen über den Kindern.

Ein neuer Ebeneneintrag übernimmt die Standardwerte seiner Ebene: 2 Pixel Abstand und eine Kopfzeile für den ersten Eintrag, 1 Pixel und keine Kopfzeile für die übrigen. Eine Ebene ohne Eintrag verwendet einen Rand von 1 Pixel.

Methoden

Methode	Rückgabe-wert	Beschreibung
DrillDown(const aPath: string)		Macht einen Knotenpfad zur aktuellen Wurzel; ein leerer Pfad ist die Wurzel des Baums.
DrillUp		Macht den Elternknoten der aktuellen Wurzel zur aktuellen Wur-zel.
DrillReset		Macht die Wurzel des Baums zur aktuellen Wurzel.
NodeColor(aNode: Inte-ger)	TsgcUIColor	Füllung des Layoutknotens **aNode** im letzten Rendering, 0, wenn er nicht gezeichnet wurde.
CrumbRect(aIndex: In-teger)	TsgcUIRect	Rahmen der Krume **aIndex** (in der Reihenfolge von **Layout.Crumbs**) im letzten Rendering; leer, wenn nicht gezeich-net. Die erste Krume ist die Wurzel mit dem Text `All` .

Beschriftungen, Treffertest und Legende

Eine Beschriftung wird angezeigt, wenn ihr Rahmen mindestens so breit wie drei Zeichen und eine Zeile hoch ist; ein längerer Text wird passend gekürzt, eine kleinere Kachel zeigt keine Beschriftung. Ein Treffer liefert die tiefste Kachel unter dem Punkt: **Index** ist der Eintrag (-1 für eine Gruppe, die keinen eigenen Eintrag hat), **SubIndex** die Tiefe, **YValue** der Wert, **Percent** der Anteil an der aktuellen Wurzel und **Text** der Pfad. Ein Treffer auf eine Krume hat **Percent** NaN. Bei `ctcGroup` listet die Legende die Gruppen der obersten Ebene des gesamten Baums; bei `ctcValue` zeigt sie einen Farbbalken.

Beispiel: Ein Baum mit drei Ebenen und Drill-down

```
uses
  SysUtils,
  sgcUICore_Theme, sgcUICore_Canvas, sgcUICore_Canvas_Raster,
  sgcCharts_Chart, sgcCharts_Series_Category, sgcCharts_Series_Treemap;

var
  vChart: TsgcChart;
  vTree: TsgcChartSeries_Treemap;
  vLevel: TsgcChartTreemapLevel;
  vRaster: TsgcUICanvas_Raster;
begin
  vChart := TsgcChart.Create(nil);
  try
    vTree := TsgcChartSeries_Treemap.Create(nil);
    try
      vTree.Chart := vChart;
      vTree.Title := 'Sales';
      vTree.PathDelimiter := '/';
      vTree.MaxDepth := 2; // continents and countries below the root
      vTree.ColorMode := ctcGroup;
      vTree.LabelFormat := '{text} {percent}';
      // level 1: 3 pixels of padding and a header strip
      vLevel := vTree.Levels.Add;
      vLevel.Padding := 3;
      vLevel.ShowHeader := True;

      vTree.BeginUpdate;
      try
        vTree.SetValue('Europe/Spain/Madrid', 120);
        vTree.SetValue('Europe/Spain/Barcelona', 95);
        vTree.SetValue('Europe/France/Paris', 140);
        vTree.SetValue('Europe/France/Lyon', 45);
        vTree.SetValue('America/USA/New York', 160);
        vTree.SetValue('America/USA/Chicago', 70);
        vTree.SetValue('America/Mexico/Monterrey', 40);
        vTree.SetValue('Asia/Japan/Tokyo', 130);
        vTree.SetValue('Asia/India/Mumbai', 60);
      finally
        vTree.EndUpdate;
      end;

      vRaster := TsgcUICanvas_Raster.Create(800, 500);
      try
        vChart.Render(vRaster, sgcUIRect(0, 0, 800, 500));
        vRaster.SaveToPNGFile('treemap.png');
        // drill into one continent: a breadcrumb shows the path
        vTree.DrillDown('Europe');
        vChart.Render(vRaster, sgcUIRect(0, 0, 800, 500));
        vRaster.SaveToPNGFile('treemap_europe.png');
      finally
        vRaster.Free;
      end;

      Writeln('root: ', vTree.DrillPath);
      vTree.DrillUp;
      Writeln('root after DrillUp: "', vTree.DrillPath, '"');
    finally
      vTree.Free;
    end;
  finally
    vChart.Free;
  end;
end.
```

Siehe auch

- TsgcChartSeries
- Plotbereiche
- TsgcChartInteraction
- Farbskala

TsgcChartSeries_Funnel

Unit: sgcCharts_Series_Funnel
TsgcChartSeries_Funnel zeichnet die Stufen eines Prozesses, etwa einer Vertriebspipeline, als Trichter, der sich zu einem Hals verengt. Die Reihe ist eine Kategorienreihe (siehe die Methoden der Kategorienreihen im Thema zum Kreisdiagramm): Jeder Eintrag von **Stages** ist eine Stufe, von oben nach unten in der Reihenfolge der Collection. Ein Trichter ist eine Zellenreihe, siehe Plotbereiche.

Eigenschaften

Eigenschaft	Typ	Beschreibung
Stages	TsgcChartCategoryItems	Die Stufen, von oben nach unten.
NeckWidthPercent	Double	Breite des Halses, Prozent der Trichterbreite. Standardwert 30.
NeckHeightPercent	Double	Höhe des Halses, Prozent der Trichterhöhe. Standardwert 25.
ProportionalHeight	Boolean	False (Standard): gleiche Stufenhöhen. True: Höhen nach Wert.
Gap	Integer	Abstand zwischen zwei Stufen, Gerätepixel bei Skalierung 1. Standardwert 2.
Labels	TsgcChartSliceLabels	`cslOutside` (Standard) zeichnet rechts eine Spalte mit Führungslinien in der Stufenfarbe; `cslInside`, `cslAuto` und `cslNone` funktionieren wie beim Kreisdiagramm.
LabelFormat	string	Standardwert `{text}: {value} ({percent})`. Platzhalter werden als Name in geschweiften Klammern geschrieben: `{text}`, `{value}` und `{percent}` (Anteil der ersten Stufe) sowie `{previous}` (Anteil der darüberliegenden Stufe, 100 % für die erste).
ValueFormat	string	FormatFloat-Maske des Platzhalters für den Wert; leer (Standard) zeigt bis zu 2 Dezimalstellen.
PercentDecimals	Integer	Standardwert 1.
LabelStyle	TsgcUITextStyle	**Color** 0 verwendet außerhalb des Trichters die Textfarbe des Themes und innerhalb weißen oder dunklen Text, je nach Stufenfarbe.
BorderColor	TsgcUIColor	0 (Standard) verwendet die Hintergrundfarbe des Diagramms.
BorderWidth	Double	Standardwert 1.

Methoden und Geometrie des letzten Renderings

Methode	Rückgabe-wert	Beschreibung
StageColor(aIndex: Integer)	TsgcUIColor	Die Farbe, mit der die Stufe **aIndex** gezeichnet wird: ihre **Color**, sonst die Palettenfarbe des Diagramms für **aIndex**.
HalfWidthAt(aY: Double)	Double	Halbe Breite der Form bei **aY**; 0 über oder unter dem Trichter.
StageAt(X, Y: Double)	Integer	Position der gezeichneten Stufe (oder ihrer äußeren Beschriftung) bei **X, Y**, -1, wenn keine.
DrawnCount	Integer (schreibgeschützt)	Anzahl der gezeichneten Stufen.
DrawnStages[aPos]	TsgcChartFunnelStage (schreibgeschützt)	Eine gezeichnete Stufe, von oben nach unten: **Index** (Index der Collection), **Value**, **Percent** (der ersten Stufe), **Previous** (der darüberliegenden Stufe), **Top**, **Bottom**, die halben Breiten, Platz und Rahmen der Beschriftung sowie die Punkte der Führungslinie.
CenterX, FunnelRect, NeckTop, NeckWidth	Double, TsgcUIRect (schreibgeschützt)	Die horizontale Mitte, das umschließende Rechteck der Form, die Oberkante des Halses und seine Breite.

Treffertest, Tooltip und Legende

Ein Treffer auf eine Stufe oder ihre äußere Beschriftung füllt **Index** und **SubIndex** mit dem Index der Collection, **YValue** mit dem Wert, **Percent** mit dem Anteil der ersten Stufe und **Text** mit dem Stufentext. Der Tooltip lautet `{text}: {value} ({percent})`. Die Legende zeigt einen Eintrag pro gezeichneter Stufe.

Beispiel: Eine Vertriebspipeline

```
uses
  SysUtils,
  sgcUICore_Theme, sgcUICore_Canvas, sgcUICore_Canvas_Raster,
  sgcCharts_Chart, sgcCharts_Series_Category, sgcCharts_Series_Funnel;

var
  vChart: TsgcChart;
  vFunnel: TsgcChartSeries_Funnel;
  vStage: TsgcChartFunnelStage;
  vRaster: TsgcUICanvas_Raster;
  i: Integer;
begin
  vChart := TsgcChart.Create(nil);
  try
    vFunnel := TsgcChartSeries_Funnel.Create(nil);
    try
      vFunnel.Chart := vChart;
      vFunnel.Title := 'Sales pipeline';
      vFunnel.NeckWidthPercent := 25;
      vFunnel.NeckHeightPercent := 20;
      vFunnel.Labels := cslOutside;
      vFunnel.LabelFormat := '{text}: {value} ({previous} of the stage above)';
      vFunnel.ValueFormat := '#,##0';
```

```
      vFunnel.BeginUpdate;
      try
        vFunnel.SetValue('Visits', 12000);
        vFunnel.SetValue('Sign-ups', 4200);
        vFunnel.SetValue('Trials', 1800);
        vFunnel.SetValue('Quotes', 640);
        vFunnel.SetValue('Orders', 310);
      finally
        vFunnel.EndUpdate;
      end;

      vRaster := TsgcUICanvas_Raster.Create(700, 420);
      try
        vChart.Render(vRaster, sgcUIRect(0, 0, 700, 420));
        vRaster.SaveToPNGFile('funnel.png');
      finally
        vRaster.Free;
      end;

      // the stages of the last render, top to bottom
      for i := 0 to vFunnel.DrawnCount - 1 do
      begin
        vStage := vFunnel.DrawnStages[i];
        Writeln(vFunnel.Stages[vStage.Index].Text, ': ',
          FormatFloat('0.0', vStage.Percent), '% of the first stage');
      end;
    finally
      vFunnel.Free;
    end;
  finally
    vChart.Free;
  end;
end.
```

Siehe auch

- TsgcChartSeries
- Plotbereiche
- TsgcChartInteraction

TsgcVCLChart

Unit: sgcCharts_VCL
TsgcVCLChart ist die VCL-Ansicht eines TsgcChart-Modells: eine von `TCustomControl` abgeleitete Klasse, nur unter Windows, die das ihrer Eigenschaft **Chart** zugewiesene Diagramm zeichnet. Das Steuerelement meldet einen Listener am Diagramm an und zeichnet sich selbst neu, sobald sich das Modell ändert; das Modell selbst enthält keinen Zeichencode, sodass dasselbe Diagramm gleichzeitig auch von einer TsgcFMXChart gezeigt oder von einem TsgcChartRenderer kopflos gerendert werden kann.

Eigenschaften

Eigenschaft	Typ	Beschreibung
Chart	TsgcChart	Das Diagrammmodell, das dieses Steuerelement zeichnet. Wird es zugewiesen, meldet sich das Steuerelement als Listener an; wird es geleert oder das Diagramm zerstört, hört das Steuerelement auf, etwas zu zeichnen.
FrameCount	Cardinal (schreibgeschützt)	Anzahl der vollständigen Frames, die seit der Erstellung des Steuerelements gerendert wurden.
OverlayFrameCount	Cardinal (schreibgeschützt)	Anzahl der reinen Overlay-Frames, die seit der Erstellung des Steuerelements gerendert wurden. Siehe **Overlay-only repaints** weiter unten.

Die üblichen `TCustomControl`-Eigenschaften sind ebenfalls unverändert veröffentlicht: **Align**, **Anchors**, **Color**, **Constraints**, **DragCursor**, **DragKind**, **DragMode**, **Enabled**, **ParentColor**, **ParentShowHint**, **PopupMenu**, **ShowHint**, **TabOrder**, **TabStop**, **Visible** sowie die Maus-, Drag- und Resize-Ereignisse.

Methoden

Methode	Rückgabewert	Beschreibung
SaveToPNG(const aFileName: string)		Rendert **Chart** in der aktuellen Clientgröße und PPI des Steuerelements in eine neue PNG-Datei. Ohne Wirkung, wenn **Chart** nil ist.
SaveToSVG(const aFileName: string)		Rendert **Chart** in der aktuellen Clientgröße und PPI des Steuerelements in eine SVG-Datei. Ohne Wirkung, wenn **Chart** nil ist.

MaxFPS-Drosselung

MaxFPS ist keine Eigenschaft dieses Steuerelements, sie gehört zum Diagrammmodell (siehe TsgcChart). Eine Änderungsbenachrichtigung des Diagramms markiert das Steuerelement nur als geändert und plant ein Neuzeichnen, höchstens **Chart.MaxFPS** mal pro Sekunde: Ist der nächste Frame bereits fällig, wird das Steuerelement sofort invalidiert, andernfalls invalidiert es ein einmaliger Timer, sobald der Frame fällig wird. Frames werden gegen eine laufende Frist getaktet (vorherige Frist plus 1000 geteilt durch **MaxFPS**), nicht gegen ein festes Intervall seit dem letzten Zeichnen, sodass die Timer-Granularität von Windows die effektive Rate nicht unter die Obergrenze absinken lässt. Eine Benachrichtigung, die auf einem Feed-Thread eintrifft, greift nie direkt auf das Steuerelement zu, sondern stellt eine private Nachricht, die der Hauptthread abholt, bevor er das Neuzeichnen plant.

Reine Overlay-Neuzeichnungen

Das Steuerelement meldet außerdem einen zweiten, Overlay-Listener am Diagramm an. Eine Änderung, die nur das Fadenkreuz, den Tooltip oder eine Gummiband-Auswahl bewegt (**TsgcChart.InvalidateOverlay**), löst kein vollständiges Neuzeichnen aus: Die Achsen, Reihen, der Hintergrund, der Titel und die Legende werden nicht neu gezeichnet. Stattdessen werden die Pixel des letzten vollständigen Renderns zurück in den internen Raster kopiert, und nur **TsgcChart.RenderOverlay** wird darüber gezeichnet, weshalb **OverlayFrameCount** und **FrameCount** getrennt gezählt werden. Ein vollständiges Rendern erfolgt weiterhin, sobald das Steuerelement aus einem anderen Grund als geändert markiert ist, etwa durch Größenänderung, eine PPI-Änderung oder eine Änderung der Daten, Achsen, des Themes oder Layouts des Diagramms.

Beispiel: Ein Diagramm in einem VCL-Formular anzeigen

```
uses
  Forms, Classes, SysUtils, Math, ExtCtrls, Controls,
  sgcCharts_Chart, sgcCharts_Series, sgcCharts_Axis, sgcCharts_Types,
  sgcCharts_VCL;

type
  TfrmMain = class(TForm)
  private
    FChart: TsgcChart;
    FView: TsgcVCLChart;
    FSeries: TsgcChartSeries_Line;
  public
    constructor Create(aOwner: TComponent); override;
  end;

constructor TfrmMain.Create(aOwner: TComponent);
var
  i: Integer;
begin
  inherited CreateNew(aOwner);
  Caption := 'sgcCharts VCL Sample';
  Width := 820;
  Height := 480;

  FChart := TsgcChart.Create(Self);
  FChart.Axes.Add.Name := 'bottom';
  FChart.Axes[0].Position := capBottom;
  FChart.Axes.Add.Name := 'left';
  FChart.Axes[1].Position := capLeft;

  FSeries := TsgcChartSeries_Line.Create(Self);
  FSeries.Chart := FChart;
  FSeries.AxisX := 'bottom';
  FSeries.AxisY := 'left';
  for i := 0 to 99 do
    FSeries.AddXY(i, Sin(i / 10) * 50 + 50);

  FView := TsgcVCLChart.Create(Self);
  FView.Parent := Self;
  FView.Align := alClient;
  FView.Chart := FChart;
end;

// elsewhere, e.g. from a menu action or before closing:
FView.SaveToPNG('chart.png');
```

Siehe auch

- TsgcChart
- TsgcFMXChart

- TsgcChartRenderer
- TsgcChartSeries_Line
- TsgcChartInteraction
- Panes

TsgcFMXChart

Unit: sgcCharts_FMX
TsgcFMXChart ist die FireMonkey-Ansicht eines TsgcChart-Modells: eine von `TControl` abgeleitete Klasse, die das ihrer Eigenschaft **Chart** zugewiesene Diagramm unter Windows, macOS, iOS und Android zeichnet. Die Unit kompiliert zu nichts, sofern `SGC_CHARTS_FMX` nicht definiert ist, was Delphi XE6 oder neuer voraussetzt. Das Modell enthält keinen Zeichencode, sodass dasselbe Diagramm gleichzeitig auch von einer TsgcVCLChart gezeigt oder von einem TsgcChartRenderer kopflos gerendert werden kann.

Eigenschaften

Eigenschaft	Typ	Beschreibung
Chart	TsgcChart	Das Diagrammmodell, das dieses Steuerelement zeichnet. Wird es zugewiesen, meldet sich das Steuerelement als Listener an; wird es geleert oder das Diagramm zerstört, hört das Steuerelement auf, etwas zu zeichnen.
FrameCount	Cardinal (schreibgeschützt)	Anzahl der vollständigen Frames, die seit der Erstellung des Steuerelements gerendert wurden.
OverlayFrameCount	Cardinal (schreibgeschützt)	Anzahl der reinen Overlay-Frames, die seit der Erstellung des Steuerelements gerendert wurden. Siehe **Overlay-only repaints** weiter unten.

Die üblichen `TControl`-Eigenschaften sind ebenfalls unverändert veröffentlicht: **Align**, **Anchors**, **ClipChildren**, **ClipParent**, **Cursor**, **DragMode**, **EnableDragHighlight**, **Enabled**, **Locked**, **Height**, **HitTest**, **Padding**, **Opacity**, **Margins**, **PopupMenu**, **Position**, **RotationAngle**, **RotationCenter**, **Scale**, **Visible**, **Width**, **TouchTargetExpansion** sowie die Maus-, Drag- und Resize-Ereignisse.

Methoden

Methode	Rückgabewert	Beschreibung
SaveToPNG(const aFileName: string)		Rendert **Chart** in der aktuellen Größe und dem aktuellen Szenenmaßstab des Steuerelements in eine neue PNG-Datei. Ohne Wirkung, wenn **Chart** nil ist.
SaveToSVG(const aFileName: string)		Rendert **Chart** in der aktuellen Größe und dem aktuellen Szenenmaßstab des Steuerelements in eine SVG-Datei. Ohne Wirkung, wenn **Chart** nil ist.
DetectPixelOrder(var aData: TBitmapData) [class function]	TsgcFMXChartPixelOrder	Schreibt ein Testpixel in gemappte Bitmap-Daten und liest es wieder aus, um festzustellen, ob die Plattform-Bitmap `fpoBGRA`, `fpoRGBA` oder eine andere (`fpoOther`) Kanalreihenfolge speichert. Wird intern verwendet, bevor gerenderte Pixel in eine FMX-Bitmap kopiert werden; die meisten Anwendungen rufen sie nie direkt auf.
CopyToBitmapData(aRasterizer: TsgcUIRasterizer; var aData: TBitmapData) [class procedure]		Wandelt die geraden ARGB-Pixel von **aRasterizer** in die vormultiplizierten Pixel gemappter Bitmap-Daten um, über die kleinere der beiden Größen. Wird intern von

		Paint verwendet; die meisten Anwendungen rufen sie nie direkt auf.

MaxFPS-Drosselung

MaxFPS ist keine Eigenschaft dieses Steuerelements, sie gehört zum Diagrammmodell (siehe TsgcChart). Eine Änderungsbenachrichtigung des Diagramms markiert das Steuerelement nur als geändert und plant ein Neuzeichnen, höchstens **Chart.MaxFPS** mal pro Sekunde: Ist der nächste Frame bereits fällig, wird das Steuerelement sofort neu gezeichnet, andernfalls zeichnet es ein einmaliger Timer neu, sobald der Frame fällig wird. Frames werden gegen eine laufende Frist getaktet (vorherige Frist plus 1000 geteilt durch **MaxFPS**), nicht gegen ein festes Intervall seit dem letzten Zeichnen. Eine Benachrichtigung, die auf einem Feed-Thread eintrifft, greift nie direkt auf das Steuerelement zu, sondern reiht einen Aufruf für den Hauptthread mit **TThread.Queue** ein (höchstens ein ausstehender Aufruf), und der Hauptthread plant das Neuzeichnen; der Destruktor entfernt einen noch eingereihten Aufruf.

Reine Overlay-Neuzeichnungen

Das Steuerelement meldet außerdem einen zweiten, Overlay-Listener am Diagramm an. Eine Änderung, die nur das Fadenkreuz, den Tooltip oder eine Gummiband-Auswahl bewegt (**TsgcChart.InvalidateOverlay**), löst kein vollständiges Neuzeichnen aus: Die Achsen, Reihen, der Hintergrund, der Titel und die Legende werden nicht neu gezeichnet. Stattdessen werden die Pixel des letzten vollständigen Renderns zurück in den internen Raster kopiert, und nur **TsgcChart.RenderOverlay** wird darüber gezeichnet, weshalb **OverlayFrameCount** und **FrameCount** getrennt gezählt werden. Ein vollständiges Rendern erfolgt weiterhin, sobald das Steuerelement aus einem anderen Grund als geändert markiert ist, etwa durch Größenänderung, eine Änderung des Szenenmaßstabs oder eine Änderung der Daten, Achsen, des Themes oder Layouts des Diagramms.

Beispiel: Ein Diagramm in einem FMX-Formular anzeigen

```
uses
  System.SysUtils, System.Types, System.Math, System.Classes,
  FMX.Types, FMX.Forms, FMX.Controls,
  sgcCharts_Chart, sgcCharts_Series, sgcCharts_Axis, sgcCharts_Types,
  sgcCharts_FMX;

type
  TfrmMain = class(TForm)
  private
    FChart: TsgcChart;
    FView: TsgcFMXChart;
    FSeries: TsgcChartSeries_Line;
  public
    constructor Create(aOwner: TComponent); override;
  end;

constructor TfrmMain.Create(aOwner: TComponent);
var
  i: Integer;
begin
  inherited CreateNew(aOwner);
  Caption := 'sgcCharts FMX Sample';
  Width := 820;
  Height := 480;

  FChart := TsgcChart.Create(Self);
  FChart.Axes.Add.Name := 'bottom';
  FChart.Axes[0].Position := capBottom;
  FChart.Axes.Add.Name := 'left';
  FChart.Axes[1].Position := capLeft;

  FSeries := TsgcChartSeries_Line.Create(Self);
  FSeries.Chart := FChart;
  FSeries.AxisX := 'bottom';
```

```
  FSeries.AxisY := 'left';
  for i := 0 to 99 do
    FSeries.AddXY(i, Sin(i / 10) * 50 + 50);

  FView := TsgcFMXChart.Create(Self);
  FView.Parent := Self;
  FView.Align := TAlignLayout.Client;
  FView.Chart := FChart;
end;

// elsewhere, e.g. from an action or before closing:
FView.SaveToPNG('chart.png');
```

Siehe auch

- TsgcChart
- TsgcVCLChart
- TsgcChartRenderer
- TsgcChartSeries_Line
- TsgcChartInteraction
- Panes

TsgcChartRenderer

Unit: sgcCharts_Renderer
TsgcChartRenderer ist die kopflose (headless) Ansicht eines TsgcChart-Modells: eine einfache `TComponent` ohne VCL- oder FMX-Abhängigkeit und ohne eigenes Fenster, sodass sie ein Diagramm aus einem Konsolenprogramm, einem Windows-Dienst, einem ISAPI-Modul oder einem Linux64-Daemon heraus in eine PNG-Datei oder einen Stream, ein SVG-Dokument oder einen rohen ARGB-Pixelpuffer rendert. Da sie keine visuelle Oberfläche besitzt, ist sie von **Chart.MaxFPS** nicht betroffen: Es gibt keine Frame-Schleife und keinen Timer, jeder Render-Aufruf zeichnet das Diagramm synchron in dem Moment, in dem er aufgerufen wird.

Eigenschaften

Eigen-schaft	Typ	Beschreibung
Chart	Tsgc-Chart	Das Diagrammmodell, das dieser Renderer zeichnet. Jede Render*-Methode löst **EsgcChartRendererError** aus, wenn dies nil ist.
Width	Integer	Standardmäßige logische Breite in Pixeln, verwendet von den Überladungen ohne Größenangabe. Standardwert 800.
Height	Integer	Standardmäßige logische Höhe in Pixeln, verwendet von den Überladungen ohne Größenangabe. Standardwert 500.
Scale	Double	Gerätepixel pro logischem Pixel. Standardwert 1. Die Ausgabe ist `Round(Width * Scale)` mal `Round(Height * Scale)` Gerätepixel; **Chart.Scale** wird für das Rendern auf diesen Wert gesetzt und danach auf seinen vorherigen Wert zurückgesetzt.
Com-press-PNG	Boole-an	Ob die PNG-Ausgabe deflate-komprimiert wird. Standardwert True, wenn die Bibliothek mit `SGC_CHARTS_DEFLATE` erstellt wurde, andernfalls Standardwert False.

Methoden

Methode	Rückga-bewert	Beschreibung
RenderToPNGFile(const aFileName: string) RenderToPNGFile(const aFileName: string; aWidth, aHeight: Integer)		Rendert in eine PNG-Datei, bei **Width**/**Height** oder in der angegebenen logischen Größe, ohne **Width** und **Height** zu ändern.
RenderToPNGStream(aStream: TStream) RenderToPNGStream(aStream: TStream; aWidth, aHeight: Integer)		Rendert PNG (RGBA, 8 Bit) in einen Stream.
RenderToSVG RenderToSVG(aWidth, aHeight: Integer)	string	Rendert und liefert ein SVG-1.1-Dokument (reines ASCII) als String zurück.
RenderToSVGFile(const aFileName: string) RenderToSVGFile(const aFileName: string; aWidth, aHeight: Integer)		Rendert SVG in eine Datei.
RenderToSVGStream(aStream: TStream) RenderToSVGStream(aStream: TStream; aWidth, aHeight: Integer)		Rendert SVG in einen Stream.

RenderToBuffer(var aBuffer: TsgcUICardinalArray; out aPixelWidth, aPixelHeight: Integer) RenderToBuffer(var aBuffer: TsgcUICardinalArray; out aPixelWidth, aPixelHeight: Integer; aWidth, aHeight: Integer)		Rendert in gerade (nicht vormultiplizierte) $AARRGGBB-Pixel, von oben nach unten, mit einem Zeilenabstand gleich **aPixelWidth**; **aPixelWidth** und **aPixelHeight** liefern die Gerätegröße zurück.

Threading

Jede Render-Methode kann aus jedem Thread aufgerufen werden. Jeder **TsgcChartRenderer** besitzt seine eigenen Canvases, einen Raster- und einen SVG-Canvas, geschützt durch eine Sperre, die dieser Renderer-Instanz gehört. Zusätzlich durchläuft jedes von einem beliebigen **TsgcChartRenderer** im Prozess ausgeführte Rendern eine weitere, von der gesamten Unit gemeinsam genutzte Sperre, weil **TsgcChart.Render** während der Ausführung Layout-Zustand am Diagramm selbst hält. Während ein Rendern läuft, darf das Diagramm nicht strukturell verändert werden, das heißt keine Reihen oder Achsen hinzugefügt, entfernt oder freigegeben, und keine Eigenschaft geändert werden, die das Layout betrifft; das Anhängen von Daten über die Reihenpuffer (**Buffer.Append**, **OHLCBuffer.Append**, die Datenquellen) ist unbedenklich, weil die Reihen von einer unter der eigenen Sperre des Puffers erstellten Momentaufnahme zeichnen.
Die gemeinsame Render-Sperre wird nur von **TsgcChartRenderer** belegt. Eine visuelle Ansicht, TsgcVCLChart oder TsgcFMXChart, belegt sie nicht, daher darf dasselbe Diagramm nicht mit einem Renderer in einem Thread gerendert werden, während eine visuelle Ansicht es im selben Moment zeichnet.

Beispiel: Kopfloses Rendern nach PNG und SVG

```
uses
  SysUtils, Math,
  sgcCharts_Chart, sgcCharts_Series, sgcCharts_Axis, sgcCharts_Types,
  sgcCharts_Renderer;

var
  vChart: TsgcChart;
  vSeries: TsgcChartSeries_Line;
  vRenderer: TsgcChartRenderer;
  i: Integer;
begin
  vChart := TsgcChart.Create(nil);
  try
    vChart.Title.Text := 'Headless Render';
    vChart.Axes.Add.Name := 'bottom';
    vChart.Axes[0].Position := capBottom;
    vChart.Axes.Add.Name := 'left';
    vChart.Axes[1].Position := capLeft;

    vSeries := TsgcChartSeries_Line.Create(nil);
    try
      vSeries.Chart := vChart;
      vSeries.AxisX := 'bottom';
      vSeries.AxisY := 'left';
      for i := 0 to 99 do
        vSeries.AddXY(i, Sin(i / 10) * 100);

      vRenderer := TsgcChartRenderer.Create(nil);
      try
        vRenderer.Chart := vChart;
        vRenderer.Width := 800;
        vRenderer.Height := 400;
        vRenderer.RenderToPNGFile('renderer.png');
        vRenderer.RenderToSVGFile('renderer.svg');
      finally
        vRenderer.Free;
      end;
    finally
      vSeries.Free;
```

```
    end;
  finally
    vChart.Free;
  end;
end;
```

Siehe auch

- TsgcChart
- TsgcVCLChart
- TsgcFMXChart
- TsgcChartSeries_Line
- Panes

TsgcChartInteraction

Unit: sgcCharts_Interaction
TsgcChartInteraction ist die Eingabe-API einer TsgcChart: ein `TPersistent`, framework-frei, das rohe Maus-, Rad- und Gestenaufrufe in Fadenkreuz-Anzeigen, Punktklicks, Zoom, Verschieben und, in der Financial-Edition, Zeichenwerkzeug- und Bereichs-Trenner-Verhalten umsetzt. Es hat keine Abhängigkeit von VCL, FMX oder einer Fenster-API; eine Ansicht leitet weiter, was sie von ihren eigenen Eingabeereignissen empfängt (eine TsgcVCLChart, eine TsgcFMXChart, oder eine eigene Host-Schleife) als Diagramm-Pixelkoordinaten, denselben Gerätepixelraum, der dem an **TsgcChart.Render** übergebenen Rechteck zugrunde liegt. Jedes Diagramm besitzt genau eine Interaktionsinstanz, in seinem Konstruktor erstellt und als **TsgcChart.Interaction** zugänglich; Anwendungen konfigurieren sie dort, statt eine eigene zu erstellen.

Eigenschaften

Eigenschaft	Typ	Beschreibung
Crosshair	Boolean	Zeichnet das Fadenkreuz und die Achsenanzeigen beim Überfahren des Plots. Standardwert True.
CrosshairColor	TsgcUIColor	0 (der Standard) verwendet die Theme-Farbe.
Tooltip	Boolean	Zeigt den Tooltip des nächstgelegenen Punkts beim Überfahren an. Standardwert True.
ZoomMode	TsgcChartZoomMode	`czmNone`, `czmX`, `czmY` oder `czmXY`: auf welche Achsen sich Zoom und Verschieben auswirken. Standardwert `czmX`.
WheelZoom	Boolean	Das Rad zoomt um den Cursor herum; Umschalt + Rad verschiebt stattdessen horizontal. Standardwert True.
BoxZoom	Boolean	Ein Ziehen mit der linken Taste zeichnet ein Gummiband und zoomt darauf. Standardwert True. Strg + Ziehen mit der linken Taste verschiebt immer stattdessen, und ein Ziehen mit der rechten oder mittleren Taste verschiebt unabhängig von dieser Eigenschaft.
Pan	Boolean	Aktiviert das Verschieben durch Ziehen. Standardwert True.
AutoScrollResumeDelay	Integer	Millisekunden ohne Interaktion, bevor ein horizontaler Zoom zurückgesetzt wird und ein **TsgcChart.TimeWindow** erneut scrollt; 0 bedeutet, dass nie automatisch fortgesetzt wird. Standardwert 3000. Siehe Auto-scroll.
SnapToPoint	Boolean	Das Fadenkreuz springt zum nächstgelegenen Punkt: am nächsten in X, dann am nächsten in Y unter den Reihen an diesem X (sonst am nächsten in Pixelabstand, wenn False). Standardwert True.
DrawingTool	TsgcChartDrawingTool	Nur Financial-Edition. `cdtNone` (der Standard) lässt ein Drücken der linken Taste eine bestehende Zeichnung auswählen und ziehen; jeder andere Wert (`cdtTrendLine`, `cdtHorizontalLine`, `cdtVerticalLine`, `cdtRectangle`, `cdtFibonacci`) lässt das nächste Ziehen mit der linken Taste im Plot eine Zeichnung dieser Art erstellen (Drücken = erster Ankerpunkt, Loslassen = zweiter Ankerpunkt), wonach die Eigenschaft wieder auf `cdtNone` zurückgeht.
Paused	Boolean (schreibgeschützt)	True, solange das automatische Scrollen durch einen Zoom oder ein Verschieben pausiert ist. Siehe Auto-scroll.

Dragging	Boolean (schreibgeschützt)	True, solange ein Box-Zoom, ein Verschieben, ein Trenner- oder ein Zeichnungs-Ziehvorgang läuft.
DragMode	TsgcChartDragMode (schreibgeschützt)	`cdmNone`, `cdmBox`, `cdmPan`, oder, in der Financial-Edition, `cdmSplitter` (ein Bereichstrenner wird gezogen, siehe Panes), `cdmDrawCreate` oder `cdmDrawMove` (eine Zeichnung oder einer ihrer Ankerpunkte wird gezogen).
Chart	TComponent (schreibgeschützt)	Das Diagramm, an das diese Interaktion angehängt ist.

Methoden

Methode	Rückgabewert	Beschreibung
MouseMove(X, Y: Double)		Speist eine Zeigerbewegung ein, in Diagramm-Pixeln. Aktualisiert das Fadenkreuz, setzt einen laufenden Ziehvorgang fort oder löst **TsgcChart.OnCrosshairMove** aus, wenn es im Leerlauf über dem Plot ist.
MouseDown(X, Y: Double; aButton: TsgcChartMouseButton; aShift: TsgcChartShiftState)		Speist einen Tastendruck ein. **aButton** ist `cmbLeft`, `cmbRight` oder `cmbMiddle`; **aShift** ist eine Menge aus `cskShift`, `cskCtrl`, `cskAlt`. Startet je nach den obigen Eigenschaften einen Box-Zoom, ein Verschieben, ein Trenner-Ziehen oder ein Zeichnungs-Ziehen.
MouseUp(X, Y: Double; aButton: TsgcChartMouseButton; aShift: TsgcChartShiftState)		Speist ein Loslassen der Taste ein. Schließt den von **MouseDown** gestarteten Ziehvorgang ab, oder, wenn sich der Zeiger nie über den Ziehschwellenwert hinaus bewegt hat, löst es einen Klick auf und ruft **TsgcChart.OnSeriesClick** auf.
MouseWheel(X, Y: Double; aDelta: Integer; aShift: TsgcChartShiftState)		Speist eine Radrasterung ein. **aDelta** ist 120 pro Raste, positiv vom Benutzer weg (Hineinzoomen).
MouseLeave		Speist ein, dass der Zeiger das Steuerelement verlässt, und blendet Fadenkreuz und Tooltip aus.
DoubleClick(X, Y: Double)		Speist einen Doppelklick ein, in Diagramm-Pixeln. Ruft **ResetZoom** auf.
Gesture(aKind: TsgcChartGestureKind; aCenterX, aCenterY, aFactorOrDX, aDY: Double)		Speist eine Touch-Geste ein. Bei `cgZoom` ist **aFactorOrDX** der Pinch-Faktor (größer als 1 zoomt hinein) um **aCenterX, aCenterY**; bei `cgPan` sind **aFactorOrDX** und **aDY** die Fingerbewegung in Pixeln.
ResetZoom		Setzt den Zoom jeder Achse zurück und setzt das automatische Scrollen fort.
DeleteSelectedDrawing	Boolean	Nur Financial-Edition. Entfernt die ausgewählte Zeichnung aus **TsgcChart.Drawings**, sofern sie nicht gesperrt (Locked) ist; eine Ansicht ruft dies für die Entf-Taste auf. True, wenn eine Zeichnung entfernt wurde.

HitTest(X, Y: Double)	TsgcChartHitInfo	Was sich nach dem letzten **TsgcChart.Render** unter einer Diagramm-Pixelposition befindet, ohne Nebenwirkung. Siehe HitTest and TsgcChartHitInfo.
CheckAutoScroll	Boolean	Wird von **TsgcChart.Render** aufgerufen, bevor die Bereiche berechnet werden. Setzt den horizontalen Zoom zurück, sobald **AutoScrollResumeDelay** seit der letzten Interaktion verstrichen ist; True, wenn dies geschehen ist. Siehe Auto-scroll.
DrawOverlay(aCanvas: TsgcUICanvas; const aRect: TsgcUIRect; aScale: Double)		Wird von **TsgcChart.Render** nach dem Diagramminhalt aufgerufen. Zeichnet das Fadenkreuz, den Tooltip und das Gummiband innerhalb von **aRect** von **aCanvas**.

Ereignisse

Diese drei Ereignisse werden auf **TsgcChart** selbst veröffentlicht, nicht auf TsgcChartInteraction: Die Interaktion ist es, die sie auf dem Diagramm auslöst, an das sie angehängt ist, daher weist eine Anwendung sie auf dem Diagramm zu. Siehe TsgcChart.

Ereignis	Typ	Beschreibung
TsgcChart.OnCrosshairMove	TsgcChartHitEvent	Der Zeiger bewegte sich im Leerlauf über den Plot (kein Ziehvorgang läuft); **aHit** ist das Ergebnis von **HitTest** an der Zeigerposition.
TsgcChart.OnSeriesClick	TsgcChartHitEvent	Ein Linksklick landete innerhalb des Klickradius eines Punkts; **aHit.Series** und **aHit.Index** identifizieren ihn.
TsgcChart.OnZoom	TNotifyEvent	Wird nach einem interaktiven Zoom, Verschieben oder **ResetZoom** ausgelöst.

TsgcChartHitEvent ist deklariert als:

```
TsgcChartHitEvent = procedure(Sender: TObject; const aHit: TsgcChartHitInfo)
  of object;
```

HitTest and TsgcChartHitInfo

HitTest meldet, worauf eine Diagramm-Pixelposition fällt, unter Verwendung des vom letzten **TsgcChart.Render** berechneten Plot-Rechtecks; es ändert nichts und kann jederzeit sicher aufgerufen werden, auch außerhalb von **MouseMove**, **MouseDown** oder **MouseUp**. Es liefert einen Datensatz **TsgcChartHitInfo** mit diesen Feldern zurück:

Feld	Typ	Beschreibung
Area	TsgcChartHitArea	Der Teil des Diagramms unter der Position: `chaNone` , `chaPlot` , `chaAxis` , `chaLegend` oder `chaTitle` .
Axis	TsgcChartAxis	Die Achse unter der Position, wenn **Area** `chaAxis` ist.
Series	TComponent	Die **TsgcChartSeries** des nächstgelegenen Punkts, nil, wenn keine vorhanden ist. Als TComponent deklariert, weil TsgcChartInteraction vor TsgcChart und den Reihentypen kompiliert wird.
SeriesIndex	Integer	Index von **Series** im Diagramm, -1, wenn keine vorhanden ist.

Index	Integer	Logischer Pufferindex des Punkts, 0 ist der älteste, -1, wenn keiner vorhanden ist.
XValue, YValue	Double	Werte des Punkts. **YValue** ist der Schlusskurs einer Kerze.
IsOHLC	Boolean	True, wenn der Punkt aus einer OHLC- oder Candlestick-Reihe stammt.
Open, High, Low, Close	Double	Nur gesetzt, wenn **IsOHLC** True ist.
PixelX, PixelY	Double	Position des Punkts in Diagramm-Pixeln.
Distance	Double	Pixelabstand zwischen der abgefragten Position und dem Punkt; 0 innerhalb eines Balkens oder einer Kerze.
CursorX, CursorY	Double	Die abgefragte Position, wie sie an **HitTest** übergeben wurde.
SubIndex	Integer	Eintrag der Reihe unter der Position: ein Segment, ein Radarpunkt, eine Heatmap-Zelle, eine Treemap-Tiefe oder eine Trichterstufe; -1, wenn keiner.
ZValue	Double	Dritter Wert des Eintrags (der Zellenwert der Heatmap), NaN, wenn keiner.
Percent	Double	Anteil des Eintrags an seiner Reihe (Kreisdiagramm, Trichter, Treemap), NaN, wenn keiner.
Text	string	Kategorientext des Eintrags (Segment, Speiche, Zellen, Knotenpfad oder Stufe), leer, wenn keiner.

TsgcChart.OnSeriesClick feuert nur, wenn **Distance** innerhalb eines kleinen Klickradius des Punkts liegt; ein Klick, der auf eine leere Plotfläche fällt, ruft intern weiterhin **HitTest** auf, löst aber das Ereignis nicht aus.

Plotbereiche: Hover, Klick und Aktionen der Reihen

Hover, Klick und Tooltips erreichen die Reihen jedes Plotbereich-Modus: die Zellen von Kreisdiagramm, Trichter und Treemap, die polaren Plotbereiche von Radar und die Heatmap in einem XY-Plotbereich. Zoom, Verschieben, das Fadenkreuz und das Zurücksetzen des Zooms per Doppelklick funktionieren nur in XY-Plotbereichen. Es gibt keine neuen Diagrammereignisse: Hover löst **OnCrosshairMove** aus und ein Klick **OnSeriesClick**, beide mit den oben genannten Trefferfeldern; nach **OnSeriesClick** führt die Reihe über **AreaClick** ihre eigene Klickaktion aus, sodass ein Kreisdiagramm mit **ExplodeOnClick** das Segment herauszieht und eine Treemap mit **DrillOnClick** in die Gruppe wechselt. Eine Reihe kann ihren eigenen Tooltip-Text liefern, der als einfache Zeilen gezeichnet wird. Liegt eine Heatmap unter einer Linienreihe, hat ein Linienpunkt innerhalb des Klickradius Vorrang, andernfalls die Heatmap-Zelle.

```
uses
  SysUtils,
  sgcUICore_Theme, sgcUICore_Canvas, sgcUICore_Canvas_Raster,
  sgcCharts_Chart, sgcCharts_Interaction, sgcCharts_Series_Category,
  sgcCharts_Series_Pie;

var
  vChart: TsgcChart;
  vPie: TsgcChartSeries_Pie;
  vRaster: TsgcUICanvas_Raster;
  vRect: TsgcUIRect;
  vHit: TsgcChartHitInfo;
  vX, vY: Double;
begin
  vChart := TsgcChart.Create(nil);
```

```
  vRaster := TsgcUICanvas_Raster.Create(400, 400);
  vPie := TsgcChartSeries_Pie.Create(nil);
  try
    vPie.Chart := vChart;
    vPie.ExplodeOnClick := True;
    vPie.SetValue('Web', 50);
    vPie.SetValue('Store', 30);
    vPie.SetValue('Phone', 20);
    // the hit test uses the geometry of the last render
    vChart.Render(vRaster, sgcUIRect(0, 0, 400, 400));

    // a point right of 12 o'clock: inside the first slice
    vRect := vChart.SeriesAreaRect(vPie);
    vX := (vRect.Left + vRect.Right) / 2 + 20;
    vY := (vRect.Top + vRect.Bottom) / 2 - 40;
    vHit := vChart.Interaction.HitTest(vX, vY);
    if vHit.Series = vPie then
      Writeln('slice ', vHit.SubIndex, ' ', vHit.Text, ': ',
        FormatFloat('0.#', vHit.Percent), '%');

    // a click: OnSeriesClick fires, then the pie explodes the slice
    vChart.Interaction.MouseDown(vX, vY, cmbLeft, []);
    vChart.Interaction.MouseUp(vX, vY, cmbLeft, []);
    Writeln('exploded: ',
      TsgcChartPieSlice(vPie.Slices[vHit.SubIndex]).Exploded);
  finally
    vPie.Free;
    vRaster.Free;
    vChart.Free;
  end;
end.
```

Auto-scroll

Ein Diagramm mit einem von null verschiedenen **TsgcChart.TimeWindow** zeigt auf seiner horizontalen Achse normalerweise stets die neuesten Daten. Das Zoomen oder Verschieben der horizontalen Achsen friert dieses Verhalten ein, sodass der gezoomte Bereich auf dem Bildschirm bleibt, während weiterhin neue Daten eintreffen; **Paused** meldet True, solange dies gilt. Es gibt keine separate Pausier- oder Fortsetzungsmethode: **TsgcChart.Render** ruft bei jedem Rendern **CheckAutoScroll** auf, und sobald **AutoScrollResumeDelay** Millisekunden ohne Interaktion vergangen sind, wird der horizontale Zoom zurückgesetzt und das Zeitfenster scrollt wieder; **AutoScrollResumeDelay** auf 0 gesetzt deaktiviert die automatische Fortsetzung, sodass nur **ResetZoom** als Weg zurück bleibt. Es ist kein Timer beteiligt, die Prüfung erfolgt nur zum Render-Zeitpunkt.

Beispiel: Synthetische Eingaben einspeisen und den Treffer lesen

TsgcChartInteraction nimmt einfache Koordinaten entgegen, daher wird kein VCL- oder FMX-Formular benötigt, um es zu testen; ein Konsolenprogramm kann es direkt ansteuern, sobald das Diagramm mindestens einmal gerendert wurde (damit **PlotRect** bekannt ist):

```
uses
  SysUtils, Math,
  sgcCharts_Chart, sgcCharts_Series, sgcCharts_Axis, sgcCharts_Types,
  sgcUICore_Canvas, sgcUICore_Canvas_Raster, sgcCharts_Interaction;

type
  THandler = class
    procedure OnCrosshair(Sender: TObject; const aHit: TsgcChartHitInfo);
    procedure OnClick(Sender: TObject; const aHit: TsgcChartHitInfo);
  end;

procedure THandler.OnCrosshair(Sender: TObject; const aHit: TsgcChartHitInfo);
begin
```

```
  Writeln('crosshair: seriesIndex=', aHit.SeriesIndex, ' index=', aHit.Index,
    ' x=', aHit.XValue: 0: 2, ' y=', aHit.YValue: 0: 2);
end;

procedure THandler.OnClick(Sender: TObject; const aHit: TsgcChartHitInfo);
begin
  if aHit.Series <> nil then
    Writeln('click: series=', TsgcChartSeries(aHit.Series).Name, ' index=',
      aHit.Index)
  else
    Writeln('click: no point near cursor');
end;

var
  vChart: TsgcChart;
  vSeries: TsgcChartSeries_Line;
  vRaster: TsgcUICanvas_Raster;
  vHandler: THandler;
  vHit: TsgcChartHitInfo;
  vAxisX, vAxisY: TsgcChartAxis;
  vClickX, vClickY: Double;
  i: Integer;
begin
  vChart := TsgcChart.Create(nil);
  vHandler := THandler.Create;
  try
    // TsgcChart already owns a bottom and a left axis, and Interaction
    // (created automatically, as vChart.Interaction)
    vSeries := TsgcChartSeries_Line.Create(nil);
    try
      vSeries.Name := 'Signal';
      vSeries.Chart := vChart;
      for i := 0 to 99 do
        vSeries.AddXY(i, Sin(i / 10) * 50 + 50);

      vChart.OnCrosshairMove := vHandler.OnCrosshair;
      vChart.OnSeriesClick := vHandler.OnClick;

      vRaster := TsgcUICanvas_Raster.Create(400, 300);
      try
        vChart.Scale := 1;
        vChart.Render(vRaster, sgcUIRect(0, 0, 400, 300));

        // hover: fires OnCrosshairMove through the handler above
        vChart.Interaction.MouseMove(200, 150);

        // HitTest reports the point nearest to a chart pixel position
        vHit := vChart.Interaction.HitTest(200, 150);
        Writeln('HitTest: seriesIndex=', vHit.SeriesIndex, ' index=',
          vHit.Index, ' x=', vHit.XValue: 0: 2, ' y=', vHit.YValue: 0: 2);

        // click exactly on that point: fires OnSeriesClick
        vAxisX := vSeries.XAxis;
        vAxisY := vSeries.YAxis;
        vClickX := vAxisX.ValueToPixel(vHit.XValue, vChart.PlotRect.Left,
          vChart.PlotRect.Right - vChart.PlotRect.Left);
        vClickY := vAxisY.ValueToPixel(vHit.YValue, vChart.PlotRect.Top,
          vChart.PlotRect.Bottom - vChart.PlotRect.Top);
        vChart.Interaction.MouseDown(vClickX, vClickY, cmbLeft, []);
        vChart.Interaction.MouseUp(vClickX, vClickY, cmbLeft, []);
      finally
        vRaster.Free;
      end;
    finally
      vSeries.Free;
    end;
  finally
```

```
    vHandler.Free;
    vChart.Free;
  end;
end.
```

Dies gibt den Fadenkreuz-Treffer, das entsprechende **HitTest**-Ergebnis sowie die durch den Klick ermittelte Reihe und den Index aus, zum Beispiel:

```
crosshair: seriesIndex=0 index=46 x=46.00 y=0.32
HitTest: seriesIndex=0 index=46 x=46.00 y=0.32
click: series=Signal index=46
```

Siehe auch

- TsgcChart
- Axes
- TsgcChartSeries_Line
- TsgcVCLChart
- TsgcFMXChart
- Panes
- Plotbereiche

TsgcChartDataSource

Unit: sgcCharts_DataSource
Basisklasse jeder Chart-Datenquelle. Sie hängt Punkte an einen **Buffer** an (TsgcChartBuffer) und Kerzen an einen **OHLCBuffer** (**TsgcChartOHLCBuffer**). Beide werden im Code gesetzt und gehören nicht der Datenquelle. Jeder Anhang durchläuft die eigene Sperre des Puffers, sodass ein Feed-Thread anhängen kann, während der Render-Thread einen Snapshot liest.
Mapping teilt der Datenquelle mit, wo sich X, Y und die OHLC-Werte in jedem eingehenden Datensatz befinden: ein JSON-Pfad für JSON-Eingaben, ein Spaltenname oder ein nullbasierter Spaltenindex für CSV-Eingaben, oder ein Feldname für ein Dataset. Ein leerer **XPath** macht X zum nullbasierten Datensatzindex. Ein Datensatz erzeugt einen Punkt, wenn **Buffer** zugewiesen und **YPath** gesetzt ist, und eine Kerze, wenn **OHLCBuffer** zugewiesen und **OpenPath**, **HighPath**, **LowPath** und **ClosePath** gesetzt sind (**VolumePath** ist optional; ein fehlendes Volumen ist 0). Datensätze, deren X oder Werte nicht gelesen oder konvertiert werden können, werden übersprungen.
Mapping.TimeFormat konvertiert X: `ctfNumber` behält die Zahl bei, `ctfUnixSeconds` und `ctfUnixMilliseconds` wandeln eine Unix-Zeit in eine UTC-`TDateTime` um, `ctfISO8601` parst einen ISO-8601-Text (ein `Z`- oder `+hh:mm`-Offset wird in UTC umgerechnet; ein Text ohne Zeitzone wird unverändert übernommen) und behält eine reine Zahl als `TDateTime` bei. Zahlen werden unabhängig vom Gebietsschema stets mit `.` als Dezimaltrennzeichen geparst.

Eigenschaften

Eigenschaft	Typ	Standard	Beschreibung
Active	Boolean	True	False lässt die Datenquelle jeden Anhang ignorieren.
Mapping	TsgcChartDataMapping	—	XPath, YPath, OpenPath, HighPath, LowPath, ClosePath, VolumePath, LabelPath und TimeFormat. Siehe oben und, zu **LabelPath**, Kategorienreihen und Heatmaps weiter unten.
Throttle	Integer	0	Millisekunden zwischen den **OnDataChanged**-Benachrichtigungen. Siehe unten.
OnBeforeAppend	TsgcChartBeforeAppendEvent	nil	Wird vor dem Anhängen eines Punkts ausgelöst, mit `aX` und `aY` beschreibbar und `aAccept` auf True gesetzt; das Setzen von `aAccept` auf False überspringt den Punkt.
OnBeforeAppendOHLC	TsgcChartBeforeAppendOHLCEvent	nil	Wird vor dem Anhängen einer Kerze ausgelöst, mit `aX`, `aOpen`, `aHigh`, `aLow`, `aClose`, `aVolume` beschreibbar und `aAccept` auf True gesetzt; das Setzen von `aAccept` auf False überspringt die Kerze.
OnDataChanged	TNotifyEvent	nil	Wird ausgelöst, nachdem ein oder mehrere Punkte oder Kerzen angehängt wurden. Siehe Benachrichtigung unten.

Methoden

Methode	Beschreibung
BeginUpdate / EndUpdate	Verschiebt Benachrichtigungen auf das passende **EndUpdate**, das dann eine (gedrosselte) Benachrichtigung sendet, wenn in der Zwischenzeit etwas angehängt wurde. Beliebig verschachtelbar; nur das äußerste **EndUpdate** kann auslösen.
Clear	Leert **Buffer** und **OHLCBuffer**, leert eine gebundene Kategorienreihe oder Heatmap und setzt den Datensatzindex zurück, der verwendet wird, wenn **XPath** leer ist.

Benachrichtigung und Threading

OnDataChanged wird gedrosselt: Nach einem Anhang löst das Ereignis sofort aus, wenn die letzte Benachrichtigung mindestens **Throttle** ms zurückliegt, andernfalls löst ein Hilfsthread es aus, sobald das Drosselfenster schließt. Es steht nie mehr als eine Benachrichtigung aus, sodass ein Schwall von Anhängen ein Ereignis pro Fenster erzeugt. **Throttle** = 0 benachrichtigt bei jedem Anhang (weiterhin zusammengefasst, solange eine Benachrichtigung aussteht).
Delphi 2010 und höher liefern **OnDataChanged** im Hauptthread, über `TThread.Queue`; eine Konsolenanwendung oder ein Dienst muss `CheckSynchronize` aufrufen, um es zu empfangen. Delphi 7 bis 2009 kennen kein `TThread.Queue`, dort löst das Ereignis daher in dem Thread aus, der angehängt hat, oder im Drossel-Thread, und der Handler muss sich selbst synchronisieren, bevor er ein Steuerelement berührt.

Kategorienreihen und Heatmaps

Die Eigenschaft **Series** bindet eine X/Y- oder Kerzenreihe und außerdem eine Kategorienreihe (Kreisdiagramm, Radar, Trichter, Treemap) oder eine Heatmap. **Mapping.LabelPath** ist der JSON-Pfad oder die CSV-Spalte des Eintragstextes. Ein Kategoriedatensatz mit Beschriftung ruft **SetValue**(label, Y) auf, sodass der jeweils letzte Wert eines Textes gilt; ohne Beschriftungszuordnung setzt er den Eintrag am auf den nächsten Index gerundeten X (X ist der Datensatzindex, wenn **XPath** leer ist). Ein Datensatz, dessen Beschriftung zugeordnet, aber nicht vorhanden oder leer ist, schreibt keinen Eintrag, und **OnBeforeAppend** filtert weiterhin (X, Y). Ein Heatmap-Datensatz hängt eine Zeile an: ein JSON-Datensatz, dessen **YPath** ein Array ist (der Schlüssel ist X, wenn **XPath** gesetzt ist, sonst der laufende Zeilenzähler), oder die Zellen eines CSV-Datensatzes; Werte, die keine Zahlen sind, werden zu Nullzellen. Ein Ladevorgang schreibt die gebundene Reihe innerhalb ihres **BeginUpdate** / **EndUpdate**, sodass sie nur einmal neu gezeichnet wird, und eine Datenquelle schreibt zur Entwurfszeit nie in eine Reihe, sodass Live-Daten nie in eine DFM gelangen. Die Dataset- und Tabellenquellen verwenden **LabelField** und **LabelColumn** statt **LabelPath**.

Nachkommen

- TsgcChartDataSource_Manual: direkt aus dem Code angehängt.
- TsgcChartDataSource_DataSet: lädt aus einem `TDataSet`.
- TsgcChartDataSource_JSON: lädt aus einem JSON-Dokument.
- TsgcChartDataSource_CSV: lädt aus CSV-Text.
- TsgcChartDataSource_Table: lädt aus einer Tabelle, die `IsgcUITable` implementiert, etwa einem sgcGrid-Datenmodell.
- Die Bridge-Datenquellen, gespeist von einer Live-sgcWebSockets-Verbindung.

TsgcChartDataSource_Manual

Unit: sgcCharts_DataSource
Die Komponente stammt von TsgcChartDataSource ab und erbt **Buffer**, **OHLCBuffer**, **Mapping**, **Active**, **Throttle**, **BeginUpdate**/**EndUpdate**, **Clear** sowie die Ereignisse vor dem Anhängen und bei Datenänderung. Sie fügt keine neuen Eigenschaften hinzu, nur die drei Methoden, die eine Anwendung direkt aufruft, wenn sie die Werte bereits vorliegen hat und **Mapping** nicht benötigt, um sie in einem Datensatz zu finden.

Methoden

Methode	Rückgabewert	Beschreibung
AppendValue(const aX, aY: Double)	Boolean	Hängt einen Punkt an **Buffer** an. False, wenn die Datenquelle inaktiv ist, **Buffer** nil ist, oder **OnBeforeAppend** den Punkt abgelehnt hat.
AppendOHLC(const aX, aOpen, aHigh, aLow, aClose: Double; const aVolume: Double = 0)	Boolean	Hängt eine Kerze an **OHLCBuffer** an. False, wenn die Datenquelle inaktiv ist, **OHLCBuffer** nil ist, oder **OnBeforeAppendOHLC** die Kerze abgelehnt hat.
AppendJSON(const aJSON: string)	Boolean	Liest ein JSON-Objekt, oder ein Array aus Objekten oder Arrays, über **Mapping**, genau so, wie TsgcChartDataSource_JSON ein Dokument liest. Gibt bei fehlerhaftem JSON False zurück; löst dafür nie einen Fehler aus.
AppendCategory(const aText: string; aValue: Double)	Boolean	Schreibt den Wert von **aText** in die gebundene Kategorienreihe (ein Upsert; X von **OnBeforeAppend** ist der Eintragsindex). False, wenn die Datenquelle inaktiv ist, keine Kategorienreihe gebunden ist oder **OnBeforeAppend** den Wert abgelehnt hat.
AppendLine(aKey: Double; const aValues: array of Double)	Boolean	Hängt eine Zeile am Schlüssel **aKey** an die gebundene Heatmap an. False, wenn die Datenquelle inaktiv ist oder keine Heatmap gebunden ist.

Beispiel: Punkte aus dem Code anhängen

```
var
  vBuffer: TsgcChartBuffer;
  vSource: TsgcChartDataSource_Manual;
  i: Integer;
begin
  vBuffer := TsgcChartBuffer.Create(1024, cbmOverwrite);
  try
    vSource := TsgcChartDataSource_Manual.Create(nil);
    try
      vSource.Buffer := vBuffer;
      for i := 0 to 99 do
        vSource.AppendValue(i, Sin(i / 10) * 100);
    finally
      vSource.Free;
    end;
  finally
    vBuffer.Free;
```

```
  end;
end;
```

Beispiel: Ein Kreisdiagramm und eine Heatmap speisen

```
uses
  SysUtils,
  sgcCharts_Chart, sgcCharts_DataSource, sgcCharts_Series_Category,
  sgcCharts_Series_Pie, sgcCharts_Series_Heatmap;

var
  vPie: TsgcChartSeries_Pie;
  vHeat: TsgcChartSeries_Heatmap;
  vPieSource, vHeatSource: TsgcChartDataSource_Manual;
  i: Integer;
begin
  vPie := TsgcChartSeries_Pie.Create(nil);
  vHeat := TsgcChartSeries_Heatmap.Create(nil);
  vPieSource := TsgcChartDataSource_Manual.Create(nil);
  vHeatSource := TsgcChartDataSource_Manual.Create(nil);
  try
    // a category series: AppendCategory writes the value of a text
    vPieSource.Series := vPie;
    vPieSource.AppendCategory('Chrome', 64);
    vPieSource.AppendCategory('Safari', 19);
    vPieSource.AppendCategory('Chrome', 66); // replaces 64
    // JSON records: Mapping.LabelPath names the item text
    vPieSource.Mapping.LabelPath := 'browser';
    vPieSource.Mapping.YPath := 'share';
    vPieSource.AppendJSON('[{"browser":"Edge","share":5},' +
      '{"browser":"Firefox","share":3}]');
    for i := 0 to vPie.ItemCount - 1 do
      Writeln(vPie.Slices[i].Text, ' = ', FormatFloat('0', vPie.Slices[i].Value));

    // a heatmap: AppendLine adds one line with its key
    vHeatSource.Series := vHeat;
    vHeatSource.AppendLine(0, [1, 2, 3]);
    vHeatSource.AppendLine(1, [4, 5, 6]);
    Writeln('line 1, cell 2 = ', FormatFloat('0', vHeat.Cells[1, 2]));
  finally
    vHeatSource.Free;
    vPieSource.Free;
    vHeat.Free;
    vPie.Free;
  end;
end.
```

Siehe auch

- TsgcChartDataSource
- TsgcChartBuffer

TsgcChartDataSource_DataSet

Unit: sgcCharts_DataSource_DataSet
Lädt Chart-Daten aus den Zeilen eines `TDataSet`. Die Komponente stammt von TsgcChartDataSource ab und erbt **Buffer**, **OHLCBuffer**, **Active**, **Throttle** sowie die Ereignisse vor dem Anhängen und bei Datenänderung; die geerbte Eigenschaft **Mapping** wird nicht verwendet, da Felder direkt benannt werden.
XField, **YField** und **OpenField** bis **VolumeField** benennen die Felder. Ein leeres **XField** macht X zum nullbasierten Datensatzindex. Ein Datums-/Zeitfeld liefert seinen `TDateTime`-Wert als X; ein numerisches Feld wird über **Mapping.TimeFormat** umgerechnet (Unix-Sekunden oder -Millisekunden); ein Textfeld wird wie CSV-Text geparst. Eine Zeile mit einem Null-X oder -Y liefert keinen Punkt, eine Zeile mit einem Null-Open, -High, -Low oder -Close liefert keine Kerze, und ein Null-Volumen ist 0.

Eigenschaften

Eigenschaft	Typ	Beschreibung
DataSet	TDataSet	Das Dataset, aus dessen Zeilen geladen wird.
XField	string	Feld mit X. Leer bedeutet den nullbasierten Datensatzindex.
YField	string	Feld mit Y.
OpenField, HighField, LowField, CloseField	string	Felder mit den OHLC-Werten. Alle vier müssen gesetzt sein, damit eine Zeile eine Kerze ergibt.
VolumeField	string	Feld mit dem Volumen. Optional; ein Null- oder ungesetztes Feld ist 0.
LabelField	string	Feld mit dem Eintragstext einer gebundenen Kategorienreihe (Kreisdiagramm, Radar, Trichter, Treemap): Jede Zeile ruft **SetValue**(text, Y) auf, und eine Zeile mit Null- oder leerem Text schreibt keinen Eintrag. Ohne **LabelField** setzt jede Zeile den Eintrag an ihrem X (dem Datensatzindex, wenn **XField** leer ist). Siehe Kategorienreihen und Heatmaps.

Methoden

Methode	Beschreibung
LoadFromDataSet	Hängt jede Zeile des geöffneten **DataSet** an, mit deaktivierten Controls und anschließend wiederhergestelltem aktuellen Datensatz, und sendet am Ende eine Benachrichtigung. Bewirkt nichts, wenn **DataSet** nil oder geschlossen ist.
Refresh	Leert die Puffer und ruft **LoadFromDataSet** erneut auf. Bewirkt nichts, wenn **DataSet** nil oder geschlossen ist.

Beispiel: Einen Puffer aus einem Dataset laden

```
var
  vBuffer: TsgcChartBuffer;
  vSource: TsgcChartDataSource_DataSet;
  vDataSet: TClientDataSet;
begin
  vBuffer := TsgcChartBuffer.Create(4096, cbmOverwrite);
```

```
  try
    vDataSet := TClientDataSet.Create(nil);
    try
      vDataSet.FieldDefs.Add('ts', ftFloat);
      vDataSet.FieldDefs.Add('price', ftFloat);
      vDataSet.CreateDataSet;
      vDataSet.Open;
      vDataSet.AppendRecord([1.0, 100.5]);
      vDataSet.AppendRecord([2.0, 101.25]);

      vSource := TsgcChartDataSource_DataSet.Create(nil);
      try
        vSource.Buffer := vBuffer;
        vSource.DataSet := vDataSet;
        vSource.XField := 'ts';
        vSource.YField := 'price';
        vSource.LoadFromDataSet;
      finally
        vSource.Free;
      end;
    finally
      vDataSet.Free;
    end;
  finally
    vBuffer.Free;
  end;
end;
```

Siehe auch

- TsgcChartDataSource
- TsgcChartBuffer

TsgcChartDataSource_JSON

Unit: sgcCharts_DataSource_JSON
Lädt Chart-Daten aus einem JSON-Dokument. Die Komponente stammt von TsgcChartDataSource ab und erbt **Buffer**, **OHLCBuffer**, **Mapping**, **Active**, **Throttle** sowie die Ereignisse vor dem Anhängen und bei Datenänderung. **ArrayPath** wählt die Datensätze aus; ein leerer **ArrayPath** ist die Dokumentwurzel. Ein Array aus Objekten oder Arrays ergibt einen Datensatz pro Element, ein Objekt ergibt einen Datensatz. Jeder Datensatz wird dann über **Mapping** gelesen, genau wie auf TsgcChartDataSource beschrieben. Die Ladevorgänge hängen an die Puffer an, rufen Sie also zuerst **Clear** auf, um die Daten zu ersetzen statt sie zu ergänzen, und sie senden am Ende eine Benachrichtigung. Fehlerhaftes JSON oder ein fehlender **ArrayPath** lösen `EsgcChartJSONError` aus.

Eigenschaften

Eigenschaft	Typ	Beschreibung
ArrayPath	string	Pfad zum Array (oder Objekt) der Datensätze innerhalb des Dokuments. Leer bedeutet die Dokumentwurzel.

Methoden

Methode	Beschreibung
LoadFromString(const aJSON: string)	Lädt aus einer JSON-Zeichenfolge.
LoadFromStream(aStream: TStream)	Lädt aus einem Stream mit UTF-8-Text; ein BOM ist optional.
LoadFromFile(const aFileName: string)	Lädt aus einer UTF-8-Datei; ein BOM ist optional.

Beispiel: Kerzen aus einem JSON-Array laden

```
var
  vOHLC: TsgcChartOHLCBuffer;
  vSource: TsgcChartDataSource_JSON;
const
  CS_JSON = '[{"t":1700000000,"o":100,"h":105,"l":99,"c":103,"v":10}]';
begin
  vOHLC := TsgcChartOHLCBuffer.Create(4096, cbmOverwrite);
  try
    vSource := TsgcChartDataSource_JSON.Create(nil);
    try
      vSource.OHLCBuffer := vOHLC;
      vSource.Mapping.XPath := 't';
      vSource.Mapping.TimeFormat := ctfUnixSeconds;
      vSource.Mapping.OpenPath := 'o';
      vSource.Mapping.HighPath := 'h';
      vSource.Mapping.LowPath := 'l';
      vSource.Mapping.ClosePath := 'c';
      vSource.Mapping.VolumePath := 'v';
      vSource.LoadFromString(CS_JSON);
    finally
      vSource.Free;
    end;
  finally
    vOHLC.Free;
```

```
  end;
end;
```

Siehe auch

- TsgcChartDataSource
- TsgcChartDataSource_Manual (AppendJSON)
- TsgcChartBuffer

TsgcChartDataSource_CSV

Unit: sgcCharts_DataSource_CSV
Lädt Chart-Daten aus CSV-Text (RFC 4180). Die Komponente stammt von TsgcChartDataSource ab und erbt **Buffer**, **OHLCBuffer**, **Mapping**, **Active**, **Throttle** sowie die Ereignisse vor dem Anhängen und bei Datenänderung.
Felder werden durch **Delimiter** getrennt; ein Feld kann mit " in Anführungszeichen stehen, und ein solches Feld kann das Trennzeichen, Zeilenumbrüche und doppelte Anführungszeichen enthalten. Zeilen enden mit CRLF, LF oder CR; leere Zeilen werden übersprungen. Ist **HasHeader** True, benennt der erste Datensatz die Spalten.
Die Pfade von **Mapping** wählen die Spalten aus: ein Spaltenname (ohne Berücksichtigung der Groß-/Kleinschreibung) oder ein nullbasierter Spaltenindex. Zahlen verwenden **DecimalSeparator** (standardmäßig .) unabhängig vom Gebietsschema. Eine Zeile, deren zugeordnete Werte fehlen oder nicht numerisch sind, wird übersprungen. Die Ladevorgänge hängen an die Puffer an (rufen Sie zuerst **Clear** auf, um die Daten zu ersetzen) und senden am Ende eine Benachrichtigung.

Eigenschaften

Eigenschaft	Typ	Standard	Beschreibung
Delimiter	Char	,	Feldtrennzeichen.
HasHeader	Boolean	True	Bei True benennt der erste Datensatz die Spalten, und die Pfade von Mapping können diese Namen statt eines Spaltenindex verwenden.
DecimalSeparator	Char	.	Dezimaltrennzeichen zum Parsen numerischer Felder, unabhängig vom Gebietsschema.

Methoden

Methode	Beschreibung
LoadFromString(const aText: string)	Lädt aus einer CSV-Zeichenfolge.
LoadFromStream(aStream: TStream)	Lädt aus einem Stream mit UTF-8-Text; ein BOM ist optional.
LoadFromFile(const aFileName: string)	Lädt aus einer UTF-8-Datei; ein BOM ist optional.

Beispiel: Punkte aus einer CSV-Datei laden

```
var
  vBuffer: TsgcChartBuffer;
  vSource: TsgcChartDataSource_CSV;
begin
  vBuffer := TsgcChartBuffer.Create(8192, cbmOverwrite);
  try
    vSource := TsgcChartDataSource_CSV.Create(nil);
    try
      vSource.Buffer := vBuffer;
      vSource.HasHeader := True;
      vSource.Mapping.XPath := 'time';
      vSource.Mapping.YPath := 'value';
      vSource.LoadFromFile('sensor.csv');
    finally
      vSource.Free;
    end;
```

```
  finally
    vBuffer.Free;
  end;
end;
```

Siehe auch

- TsgcChartDataSource
- TsgcChartBuffer

TsgcChartDataSource_Table

Unit: sgcCharts_DataSource_Table
Lädt Chart-Daten aus jeder Tabelle, die die Schnittstelle `IsgcUITable` von sgcUICore (Unit `sgcUICore_Table`) implementiert, zum Beispiel das Datenmodell eines sgcGrid-Rasters, ohne Abhängigkeit zwischen beiden Produkten. Die Komponente stammt von TsgcChartDataSource ab und erbt **Buffer**, **Series**, **Active**, **Throttle** sowie die Ereignisse vor dem Anhängen und bei Datenänderung; die geerbten **Mapping**-Pfade werden nicht verwendet, da Spalten direkt benannt werden.
XColumn und **YColumn** benennen die Spalten, verglichen ohne Beachtung der Groß-/Kleinschreibung mit den Spaltennamen der Tabelle (bei sgcGrid der **FieldName** der Spalte). Ist **XColumn** leer, ist X der nullbasierte Zeilenindex. Ein Datum/Uhrzeit-Wert liefert seinen `TDateTime` als X, ein numerischer Wert wird über **Mapping.TimeFormat** umgewandelt und ein Textwert wie CSV-Text ausgewertet. Eine Zeile mit leerem oder nicht umwandelbarem X oder Y ergibt keinen Punkt. Die Zeilen werden in der Reihenfolge der Tabelle gelesen, bei sgcGrid also in der sortierten und gefilterten Ansicht.
Die Quelle registriert einen Listener an der Tabelle. Jede Änderung der Tabelle lädt die gesamte Tabelle neu, wenn **Active** True ist und sich die Tabellenversion seit dem letzten Laden geändert hat. Das Neuladen läuft in dem Thread, der die Tabelle geändert hat, und die Chart-Benachrichtigung wird anschließend wie bei den anderen Datenquellen zugestellt. Eine mit **SetTable** gebundene Tabelle muss vor dem Freigeben mit `SetTable(nil)` gelöst werden; eine **Table**-Komponente wird automatisch gelöst.

Eigenschaften

Eigenschaft	Typ	Beschreibung
Table	TComponent	Eine Komponente, die `IsgcUITable` implementiert. Das Zuweisen einer Komponente ohne diese Schnittstelle löst eine Exception aus.
XColumn	string	Spalte mit X. Leer bedeutet den nullbasierten Zeilenindex.
YColumn	string	Spalte mit Y.
LabelColumn	string	Spalte mit dem Eintragstext einer gebundenen Kategorienreihe, oder mehrere durch `;` getrennte Spalten, deren Texte mit dem **PathDelimiter** einer Treemap verbunden werden (sodass eine Tabelle mit den Spalten Region, Country und City eine Treemap mit drei Ebenen speist), sonst mit `/`; leere nachgestellte Teile entfallen. Bei einer Heatmap die Zeilenbeschriftungen.

Methoden

Methode	Beschreibung
SetTable	Bindet ein beliebiges Objekt, das `IsgcUITable` implementiert, zum Beispiel das **Data**-Modell eines sgcGrid-Rasters. nil löst die Bindung.
GetTable	Gibt die gebundene Tabelle zurück, nil wenn keine gebunden ist.
LoadFromTable	Hängt jede Zeile der Tabelle an, hält beim Lesen die Tabellensperre und sendet am Ende eine Benachrichtigung.
Refresh	Leert die Puffer und lädt die Tabelle erneut. Tut nichts, wenn keine Tabelle gebunden ist.

Kategorienreihen und Heatmaps

Bei einer Kategorienreihe ruft jede Tabellenzeile **SetValue**(label, Y) auf, und eine Zeile mit leerer Beschriftung schreibt keinen Eintrag; ohne **LabelColumn** setzt jede Zeile den Eintrag an ihrem X (dem Zeilenindex, wenn **XColumn** leer ist). Ein Neuladen läuft innerhalb von **BeginReload** / **EndReload** der Reihe, sodass die Einträge ihre Farben und Flags behalten und die Einträge entfernter Zeilen verschwinden. Bei einer Heatmap ersetzt jeder Ladevorgang die Matrix durch eine Zeile pro Tabellenzeile (der Schlüssel ist X, wenn **XColumn** gesetzt ist, sonst der Zeilenindex). Die Zellen sind die durch ; getrennten Spalten von **YColumn** oder, wenn **YColumn** leer ist, jede numerische Spalte außer **XColumn** und den Beschriftungsspalten; die Zellenbeschriftungen sind die Spaltennamen. Das ist der Weg für ein Pivot-Ergebnis oder ein Grid.

Beispiel: Ein Kreisdiagramm aus einer Tabelle speisen

```
uses
  Classes, SysUtils, Variants,
  sgcUICore_Table, sgcCharts_Chart, sgcCharts_DataSource_Table,
  sgcCharts_Series_Category, sgcCharts_Series_Pie;

type
  { a small table with two columns, Region (text) and Sales (number); a
    live table also keeps its listeners and calls them after a change }
  TSalesTable = class(TComponent, IsgcUITable)
  private
    FRegions: array of string;
    FSales: array of Double;
  public
    procedure AddRow(const aRegion: string; aSales: Double);
    // IsgcUITable
    function TableRowCount: Integer;
    function TableColCount: Integer;
    function TableColName(aCol: Integer): string;
    function TableValue(aRow, aCol: Integer): Variant;
    function TableText(aRow, aCol: Integer): string;
    procedure TableLock;
    procedure TableUnlock;
    function TableVersion: Cardinal;
    procedure TableAddListener(aListener: TNotifyEvent);
    procedure TableRemoveListener(aListener: TNotifyEvent);
  end;

procedure TSalesTable.AddRow(const aRegion: string; aSales: Double);
begin
  SetLength(FRegions, Length(FRegions) + 1);
  SetLength(FSales, Length(FSales) + 1);
  FRegions[High(FRegions)] := aRegion;
  FSales[High(FSales)] := aSales;
end;

function TSalesTable.TableRowCount: Integer;
begin
  Result := Length(FRegions);
end;

function TSalesTable.TableColCount: Integer;
begin
  Result := 2;
end;

function TSalesTable.TableColName(aCol: Integer): string;
begin
  if aCol = 0 then
    Result := 'Region'
  else
    Result := 'Sales';
end;
```

```
function TSalesTable.TableValue(aRow, aCol: Integer): Variant;
begin
  if aCol = 0 then
    Result := FRegions[aRow]
  else
    Result := FSales[aRow];
end;

function TSalesTable.TableText(aRow, aCol: Integer): string;
begin
  if aCol = 0 then
    Result := FRegions[aRow]
  else
    Result := FloatToStr(FSales[aRow]);
end;

procedure TSalesTable.TableLock;
begin
end;

procedure TSalesTable.TableUnlock;
begin
end;

function TSalesTable.TableVersion: Cardinal;
begin
  Result := Length(FRegions);
end;

procedure TSalesTable.TableAddListener(aListener: TNotifyEvent);
begin
end;

procedure TSalesTable.TableRemoveListener(aListener: TNotifyEvent);
begin
end;

var
  vTable: TSalesTable;
  vPie: TsgcChartSeries_Pie;
  vSource: TsgcChartDataSource_Table;
  i: Integer;
begin
  vTable := TSalesTable.Create(nil);
  vPie := TsgcChartSeries_Pie.Create(nil);
  vSource := TsgcChartDataSource_Table.Create(nil);
  try
    vTable.AddRow('North', 420);
    vTable.AddRow('South', 310);
    vTable.AddRow('East', 275);

    vSource.Series := vPie;
    vSource.LabelColumn := 'Region'; // the item texts
    vSource.YColumn := 'Sales'; // the values
    vSource.Table := vTable;
    vSource.Refresh;

    for i := 0 to vPie.ItemCount - 1 do
      Writeln(vPie.Slices[i].Text, ' = ', FormatFloat('0', vPie.Slices[i].Value));
  finally
    vSource.Free;
    vPie.Free;
    vTable.Free;
  end;
end.
```

Siehe auch

- TsgcChartDataSource
- TsgcChartSeries_Pie
- TsgcChartSeries_Heatmap

Bridge-Übersicht

Das Paket `sgcChartsWS` fügt Chart-Datenquellen hinzu, die von einer Live-sgcWebSockets-Verbindung gespeist werden. Es ist ein separates Paket, getrennt vom Kernpaket `sgcCharts`, und erfordert sgcWebSockets zum Kompilieren; ein Projekt, das nur die Kern-Datenquellen verwendet (TsgcChartDataSource und deren Nachkommen für manuelle Daten, Datasets, JSON und CSV), benötigt sgcWebSockets überhaupt nicht.

Komponenten

- TsgcChartDataSource_MQTT: visualisiert MQTT-Publishes, die von einem `TsgcWSPClient_MQTT` empfangen werden.
- TsgcChartDataSource_WebSocket: visualisiert JSON-Nachrichten, die von einem `TsgcWebSocketClient` empfangen werden.
- TsgcChartDataSource_SSE: visualisiert Server-Sent Events, die von einem `TsgcHTTP1Client` empfangen werden.
- TsgcChartDataSource_Binance: abonniert über einen `TsgcWSAPI_Binance` einen öffentlichen Binance-Marktdatenstream und visualisiert ihn.

Handler-Verkettung

Jede Bridge-Datenquelle funktioniert auf dieselbe Weise: Solange sie **Active** ist und ihre Client-Eigenschaft zugewiesen ist, installiert sie ihren eigenen Ereignishandler am Client (`OnMQTTPublish`, `OnMessage`, `OnSSEMessage`, oder das Nachrichtenereignis des Binance-Clients) und behält den zuvor vorhandenen Handler bei. Jede eingehende Nachricht wird zuerst visualisiert und dann an diesen vorherigen Handler weitergereicht, sodass der eigene Handler der Anwendung genau so weiter auslöst, als wäre die Chart-Datenquelle nicht vorhanden.
Wird **Active** auf False gesetzt, die Client-Eigenschaft geleert oder die Datenquelle zerstört, wird der zuvor vorhandene Handler wiederhergestellt, sofern die Anwendung den Handler in der Zwischenzeit nicht erneut ersetzt hat. Dieses Einklinken erfolgt ausschließlich zur Laufzeit, niemals zur Entwurfszeit, sodass eine Anwendung, die ihren eigenen Handler zuweist, nachdem die Datenquelle angeschlossen wurde, ihn vor dem Setzen der Client-Eigenschaft (oder vor dem Umschalten von **Active**) zuweisen muss, damit beide Handler erhalten bleiben.
Nachrichten treffen in dem Thread ein, aus dem der zugrunde liegende Client benachrichtigt. Anhänge durchlaufen die Sperre und die gedrosselte Benachrichtigung der Basisklasse TsgcChartDataSource, sodass jeder Benachrichtigungsmodus mit einer Bridge-Datenquelle sicher verwendet werden kann.

TsgcChartDataSource_MQTT

Unit: sgcChartsWS_DataSource_MQTT
Chart-Datenquelle, die von einem sgcWebSockets-MQTT-Client gespeist wird. Die Komponente stammt von TsgcChartDataSource ab und erbt **Buffer**, **OHLCBuffer**, **Mapping**, **Throttle** sowie die Ereignisse vor dem Anhängen und bei Datenänderung. Wie die Handler-Verkettung funktioniert, siehe Bridge-Übersicht.
TopicFilter legt fest, welche Publishes dargestellt werden, mit den MQTT-Platzhaltern `+` (eine Ebene) und `#` (diese und jede tiefere Ebene); ein leerer **TopicFilter** stellt jeden Publish dar.
PayloadFormat `cpfJSON` liest die Payload über **Mapping** (ein JSON-Objekt oder ein Array von Datensätzen); `cpfNumber` liest die Payload als Zahl (Y, mit `.` als Dezimaltrennzeichen unabhängig vom Gebietsschema) und verwendet `Now` als X.

Eigenschaften

Eigenschaft	Typ	Standard	Beschreibung
Active	Boolean	True	Installiert oder entfernt den Hook am **Client**.
Client	TsgcWSPClient_MQTT	nil	Der MQTT-Client, dessen `OnMQTTPublish` abgefangen wird.
PayloadFormat	TsgcChartMQTTPayloadFormat	cpfJSON	`cpfJSON` oder `cpfNumber` . Siehe oben.
TopicFilter	string	''	MQTT-Themenfilter (`+` , `#`). Leer stellt jeden Publish dar.

Methoden

Methode	Rückgabewert	Beschreibung
ProcessPublish(const aTopic, aText: string)	Boolean	Stellt einen Publish dar, als käme er von **Client**. False, wenn das Thema nicht auf **TopicFilter** passt oder die Payload nicht gelesen werden kann.

Beispiel: Sensormesswerte über MQTT darstellen

Die Eigenschaft **Client** nimmt die Protokollkomponente `TsgcWSPClient_MQTT` auf, die selbst über ihre eigene Eigenschaft **Client** mit dem Transport-Client verbunden ist (hier ein `TsgcWebSocketClient`), genau so, wie jeder sgcWebSockets-MQTT-Client verdrahtet wird.

```
var
  vBuffer: TsgcChartBuffer;
  vSource: TsgcChartDataSource_MQTT;
  vWSClient: TsgcWebSocketClient;
  vMQTT: TsgcWSPClient_MQTT;
begin
  vBuffer := TsgcChartBuffer.Create(4096, cbmOverwrite);
  try
    vWSClient := TsgcWebSocketClient.Create(nil);
    try
      vMQTT := TsgcWSPClient_MQTT.Create(nil);
      try
        vMQTT.Client := vWSClient;
```

```
        vWSClient.Host := 'broker.example.com';
        vWSClient.Port := 15675;

        vSource := TsgcChartDataSource_MQTT.Create(nil);
        try
          vSource.Buffer := vBuffer;
          vSource.Client := vMQTT;
          vSource.TopicFilter := 'sensors/+/temperature';
          vSource.PayloadFormat := cpfJSON;
          vSource.Mapping.XPath := 'ts';
          vSource.Mapping.TimeFormat := ctfUnixSeconds;
          vSource.Mapping.YPath := 'value';

          vWSClient.Active := True;
          vMQTT.Subscribe('sensors/+/temperature');
        finally
          vSource.Free;
        end;
      finally
        vMQTT.Free;
      end;
    finally
      vWSClient.Free;
    end;
  finally
    vBuffer.Free;
  end;
end;
```

Siehe auch

- Bridge-Übersicht
- TsgcChartDataSource

TsgcChartDataSource_WebSocket

Unit: sgcChartsWS_DataSource_WebSocket
Chart-Datenquelle, die von einem sgcWebSockets-WebSocket-Client gespeist wird. Die Komponente stammt von TsgcChartDataSource ab und erbt **Buffer**, **OHLCBuffer**, **Mapping**, **Throttle** sowie die Ereignisse vor dem Anhängen und bei Datenänderung. Wie die Handler-Verkettung funktioniert, siehe Bridge-Übersicht.
Jede Textnachricht, die der Client empfängt, wird als JSON behandelt und über **Mapping** gelesen. **MessageFilter** ist ein optionaler Pfad, der in der Nachricht vorhanden sein muss, damit sie dargestellt wird; leer lassen, um jede Nachricht darzustellen.

Eigenschaften

Eigenschaft	Typ	Standard	Beschreibung
Active	Boolean	True	Installiert oder entfernt den Hook am **Client**.
Client	TsgcWebSocketClient	nil	Der WebSocket-Client, dessen `OnMessage` abgefangen wird.
MessageFilter	string	''	Ein Pfad, der in der Nachricht vorhanden sein muss, damit sie dargestellt wird. Leer stellt jede Nachricht dar.

Methoden

Methode	Rückgabewert	Beschreibung
ProcessMessage(constaText: string)	Boolean	Stellt eine Nachricht dar, als käme sie von **Client**. False, wenn die Nachricht kein gültiges JSON ist oder **MessageFilter** darin nicht vorhanden ist.

Beispiel: Einen JSON-Feed über WebSocket darstellen

```
var
  vBuffer: TsgcChartBuffer;
  vSource: TsgcChartDataSource_WebSocket;
  vClient: TsgcWebSocketClient;
begin
  vBuffer := TsgcChartBuffer.Create(4096, cbmOverwrite);
  try
    vClient := TsgcWebSocketClient.Create(nil);
    try
      vClient.URL := 'wss://example.com/feed';

      vSource := TsgcChartDataSource_WebSocket.Create(nil);
      try
        vSource.Buffer := vBuffer;
        vSource.Client := vClient;
        vSource.Mapping.XPath := 'ts';
        vSource.Mapping.TimeFormat := ctfUnixMilliseconds;
        vSource.Mapping.YPath := 'price';

        vClient.Active := True;
      finally
        vSource.Free;
```

```
      end;
    finally
      vClient.Free;
    end;
  finally
    vBuffer.Free;
  end;
end;
```

Siehe auch

- Bridge-Übersicht
- TsgcChartDataSource

TsgcChartDataSource_SSE

Unit: sgcChartsWS_DataSource_SSE
Chart-Datenquelle, die vom Server-Sent-Events-Stream eines sgcWebSockets-HTTP-Clients gespeist wird. Die Komponente stammt von TsgcChartDataSource ab und erbt **Buffer**, **OHLCBuffer**, **Mapping**, **Throttle** sowie die Ereignisse vor dem Anhängen und bei Datenänderung. Wie die Handler-Verkettung funktioniert, siehe Bridge-Übersicht.
Die Daten jedes SSE-Ereignisses werden über **Mapping** als JSON gelesen. Ein Ereignis, das sich über mehr als einen Stream-Chunk erstreckt, wird intern gepuffert, bis es vollständig ist.

Eigenschaften

Eigenschaft	Typ	Standard	Beschreibung
Active	Boolean	True	Installiert oder entfernt den Hook am **Client**.
Client	TsgcHTTP1Client	nil	Der HTTP-Client, dessen `OnSSEMessage` abgefangen wird.

Methoden

Methode	Rückgabewert	Beschreibung
ProcessChunk(const aText: string)	Integer	Stellt die vollständigen Ereignisse eines Stream-Chunks dar, als kämen sie von **Client**. Ein unvollständiges Ereignis wartet auf den nächsten Chunk. Gibt die Anzahl der Ereignisse zurück, deren Daten gültiges JSON waren.
ResetStream	—	Verwirft ein gepuffertes, unvollständiges Ereignis.

Beispiel: Einen SSE-Feed darstellen

```
var
  vBuffer: TsgcChartBuffer;
  vSource: TsgcChartDataSource_SSE;
  vClient: TsgcHTTP1Client;
begin
  vBuffer := TsgcChartBuffer.Create(4096, cbmOverwrite);
  try
    vClient := TsgcHTTP1Client.Create(nil);
    try
      vSource := TsgcChartDataSource_SSE.Create(nil);
      try
        vSource.Buffer := vBuffer;
        vSource.Client := vClient;
        vSource.Mapping.XPath := 'ts';
        vSource.Mapping.TimeFormat := ctfUnixSeconds;
        vSource.Mapping.YPath := 'value';

        vClient.GetSSE('https://example.com/stream');
      finally
        vSource.Free;
      end;
    finally
```

```
      vClient.Free;
    end;
  finally
    vBuffer.Free;
  end;
end;
```

Siehe auch

- Bridge-Übersicht
- TsgcChartDataSource

TsgcChartDataSource_Binance

Unit: sgcChartsWS_DataSource_Binance
Chart-Datenquelle, die vom sgcWebSockets-Binance-API-Client gespeist wird. Die Komponente stammt von TsgcChartDataSource ab und erbt **Buffer**, **OHLCBuffer**, **Throttle** sowie die Ereignisse vor dem Anhängen und bei Datenänderung (die geerbte **Mapping**-Eigenschaft wird nicht verwendet, da die Form der Binance-Nachrichten pro Stream fest vorgegeben ist). Wie die Handler-Verkettung funktioniert, siehe Bridge-Übersicht.
Stream legt fest, was dargestellt wird: `cbsKLine` stellt Kerzen dar (in **OHLCBuffer**), die aus Kline-/Candlestick-Ereignissen für **Symbol** und **Interval** aufgebaut werden; `cbsTicker` und `cbsTrade` stellen einen Wert dar (in **Buffer**), aus dem passenden Ticker- oder Trade-Stream für **Symbol**. **ClosedOnly** sorgt bei Verwendung von `cbsKLine` dafür, dass nur Klines dargestellt werden, deren Kerze bereits geschlossen ist, statt jedes laufenden Updates.
Bei `cbsTrade` meldet **OnTrade** jeden Trade von **Symbol** mit seiner Zeit, seinem Preis und seiner Menge (dem Feld `q`), bevor er dargestellt wird. Weisen Sie in der Financial edition **Aggregator** einen TsgcChartAggregator zu, um aus den Trades Kerzen aufzubauen: Jeder Trade geht dann an `Aggregator.AddTrade(time, price, quantity)` statt an **Buffer**, sodass die Kerzen der Reihe des Aggregators das gehandelte Volumen tragen, die Trades selbst nicht als Linie geplottet werden und `OnBeforeAppend` für sie nicht ausgelöst wird. Ist **Aggregator** nil, werden die Trades wie zuvor in **Buffer** dargestellt.

Eigenschaften

Eigenschaft	Typ	Standard	Beschreibung
Active	Boolean	True	Installiert oder entfernt den Hook am Client von **API**.
Aggregator	TsgcChartAggregator	nil	Financial edition. Bei `Stream = cbsTrade` wird jeder Trade mit seiner Zeit, seinem Preis und seiner Menge an `Aggregator.AddTrade` übergeben, statt an **Buffer** angehängt zu werden. Wird geleert, wenn der Aggregator freigegeben wird.
API	TsgcWSAPI_Binance	nil	Die Binance-API-Komponente, deren Client-Nachrichten abgefangen werden.
ClosedOnly	Boolean	False	Stellt bei `Stream = cbsKLine` nur geschlossene Kerzen dar.
Interval	TsgcWSBinanceChartIntervals	bci1m	Kline-Intervall, verwendet bei `Stream = cbsKLine`.
Stream	TsgcChartBinanceStream	cbsKLine	`cbsKLine`, `cbsTicker` oder `cbsTrade`.
Symbol	string	''	Das darzustellende Binance-Symbol, zum Beispiel `BTCUSDT`.

Methoden

Methode	Rückgabewert	Beschreibung
Subscribe	Integer	Abonniert **Stream** für **Symbol** (und **Interval** bei Klines). Gibt die von der API zurückgegebene ID zurück.
Unsubscribe	Integer	Kündigt das Abonnement desselben Streams. Gibt die von der API zurückgegebene ID zurück.

ProcessMessage(const aText: string)	Boolean	Stellt eine Binance-Nachricht dar, als käme sie von **API.Client**. False, wenn es sich nicht um eine Nachricht von **Stream**/**Symbol**/**Interval** handelt oder nichts dargestellt wurde.

Ereignisse

Ereignis	Beschreibung
OnTrade(Sender: TObject; aTime: TDateTime; aPrice, aQty: Double)	Öffentlich. Wird bei `Stream = cbsTrade` für jeden Trade von **Symbol** ausgelöst, solange die Quelle aktiv ist, bevor der Trade angehängt oder aggregiert wird: aTime ist die Trade-Zeit (UTC), aPrice der Preis und aQty die Menge (0, wenn die Nachricht kein `q` enthält).

Beispiel: Live-Binance-Klines darstellen

```
var
  vOHLC: TsgcChartOHLCBuffer;
  vSource: TsgcChartDataSource_Binance;
  vAPI: TsgcWSAPI_Binance;
begin
  vOHLC := TsgcChartOHLCBuffer.Create(2048, cbmOverwrite);
  try
    vAPI := TsgcWSAPI_Binance.Create(nil);
    try
      vSource := TsgcChartDataSource_Binance.Create(nil);
      try
        vSource.OHLCBuffer := vOHLC;
        vSource.API := vAPI;
        vSource.Stream := cbsKLine;
        vSource.Symbol := 'BTCUSDT';
        vSource.Interval := bci1m;
        vSource.ClosedOnly := False;

        vSource.Subscribe;
      finally
        vSource.Free;
      end;
    finally
      vAPI.Free;
    end;
  finally
    vOHLC.Free;
  end;
end;
```

Siehe auch

- Bridge-Übersicht
- TsgcChartDataSource

TsgcChartSeries_Indicator

Unit: sgcCharts_Series_Financial
Nur in den Editionen Registered und Trial (in der Community-Edition nicht enthalten; siehe Editionen).
TsgcChartSeries_Indicator ist die abstrakte Basis jeder Finanzindikator-Reihe: ein Nachkomme von TsgcChartSeries, der die Balken einer anderen Reihe liest, ihrer **Source**, einer Candlestick- oder OHLC-Reihe oder einer X/Y-Reihe, deren Y für Open, High, Low und Close ohne Volumen steht, und der seine eigenen berechneten Ausgaben in internen Arrays hält, statt die Quelldaten selbst zu zeichnen. Die konkreten Indikatoren, TsgcChartSeries_SMA, TsgcChartSeries_EMA, TsgcChartSeries_WMA, TsgcChartSeries_Bollinger und TsgcChartSeries_VWAP, plotten auf derselben Achse wie der Preis, sie werden also typischerweise über einer Candlestick-Reihe hinzugefügt. Die Oszillator-Familie (TsgcChartSeries_Oscillator und ihre Nachkommen RSI und Stochastic), MACD, ATR und TsgcChartSeries_Volume stammen ebenfalls von TsgcChartSeries_Indicator ab, sind aber auf eigenen Themenseiten dokumentiert, da sie normalerweise in einem eigenen Bereich unterhalb des Preises gezeichnet werden.

Eigenschaften

Eigenschaft	Typ	Beschreibung
Source	TsgcChart-Series	Die Reihe, die dieser Indikator verfolgt: eine Candlestick-/OHLC-Reihe, oder eine X/Y-Reihe (deren Y als Open, High, Low und Close verwendet wird, ohne Volumen). Ihr Ändern leert die Ausgaben und erzwingt bei der nächsten **Sync** eine vollständige Neuberechnung.
LineWidth	Double	Gerätepixel bei Skalierung 1. Standard 1,5.
OutputCount	Integer (schreibgeschützt)	Anzahl der Ausgabelinien, die der Indikator pro Balken berechnet, 1 bei einem einzeiligen Indikator wie SMA, mehr bei einem mehrzeiligen wie Bollinger.
PointCount	Integer (schreibgeschützt)	Anzahl der verarbeiteten Balken, 0 ist der älteste.
XValues[aIndex: Integer]	Double (schreibgeschützt)	Das X (üblicherweise die Balkenzeit) des verarbeiteten Balkens an aIndex.
Values[aLine, aIndex: Integer]	Double (schreibgeschützt)	Ausgabe aLine (nullbasiert, bis **OutputCount** - 1) des verarbeiteten Balkens an aIndex. NaN während der Aufwärmphase des Indikators, solange noch nicht genug Balken gesehen wurden, um einen Wert zu erzeugen.

Methoden

Methode	Rückgabewert	Beschreibung
Sync		Bringt die Ausgaben mit **Source** in Übereinstimmung. Siehe Synchronisation mit der Quelle.
Recalculate		Erzwingt bei der nächsten **Sync** eine vollständige Neuberechnung, zum Beispiel nach dem Umschreiben älterer Balken von **Source** an Ort und Stelle.

GetDataRange(var aXMin, aXMax, aYMin, aYMax: Double)	Boolean	Ruft zuerst **Sync** auf und gibt dann die X- und Y-Ausdehnung der Ausgaben zurück; False, wenn keine vorhanden sind.
Draw(aCanvas: TsgcUICanvas; aXAxis, aYAxis: TsgcChartAxis; const aPlot: TsgcUIRect; aScale: Double)		Zeichnet jede Ausgabe als Linie in **EffectiveColor**. Ein Nachkomme wie Bollinger überschreibt dies, um stattdessen Bänder oder Balken zu zeichnen.
DrawLegendSymbol(aCanvas: TsgcUICanvas; const aRect: TsgcUIRect; aScale: Double)		Zeichnet das Legendensymbol für diesen Indikator.

Synchronisation mit der Quelle

Ein Indikator kopiert die Daten von **Source** nie; er liest deren Balken und behält nur seine eigenen Ausgaben. **Sync** ist das, was diese Ausgaben wieder mit **Source** in Übereinstimmung bringt, und es wird automatisch von **GetDataRange** (also bei jedem Render) und vom Hit-Test aufgerufen, kann aber auch direkt aufgerufen werden. Was dabei geschieht, hängt davon ab, was sich seit dem letzten Aufruf geändert hat:

- Noch keine Ausgaben, eine Parameteränderung (etwa das Setzen von **Period**), oder eine geleerte oder neu geladene Quelle (weniger Balken als bereits verarbeitet, oder der neueste verarbeitete Balken hat jetzt ein anderes X): eine vollständige Neuberechnung, die den Indikator zurücksetzt und ihm alle Balken erneut zuführt, mit demselben Ergebnis wie eine Berechnung von Grund auf.
- An **Source** seit der letzten Sync angehängte Balken: Nur die neuen Balken werden eingespeist.
- Der neueste verarbeitete Balken hat sich an Ort und Stelle geändert, der Fall der Live-Kerze (siehe **TsgcChartSeries_OHLCBase.UpdateLastOHLC**): Nur diese letzte Ausgabe wird neu berechnet.
- Am Kopf eines vollen Ringpuffers verworfene Balken (**BufferMode** = `cbmOverwrite` auf der Quelle): Die Ausgaben der verworfenen Balken werden verworfen, und die Berechnung setzt dort fort, wo sie war, sodass die verbleibenden Ausgaben die Historie behalten, mit der sie berechnet wurden.

Sync erkennt den zutreffenden Fall durch Vergleich der Balkenanzahl von **Source**, des X ihres ältesten Balkens und des neuesten verarbeiteten Balkens, sowie der OHLCV-Werte dieses neuesten Balkens. Rufen Sie **Recalculate** auf, nachdem Sie ältere Balken von **Source** an Ort und Stelle umgeschrieben haben, da Sync diesen Fall nicht selbst erkennen kann. Ausgaben, die sich noch in ihrer Aufwärmphase befinden, bevor der Indikator genug Balken gesehen hat, um einen Wert zu erzeugen, werden über **Values** als NaN zurückgelesen und nicht gezeichnet. Alles läuft im Hauptthread; der Quellpuffer wird unter dessen eigener Sperre gelesen.

TsgcChartSeries_SMA

Einfacher gleitender Durchschnitt des Close. Eine Ausgabelinie, Index 0.

Eigenschaft	Typ	Beschreibung
Period	Integer	Anzahl der gemittelten Balken. Standard 20.

TsgcChartSeries_EMA

Exponentiell gleitender Durchschnitt des Close, der jüngere Balken stärker gewichtet als ein einfacher Durchschnitt. Eine Ausgabelinie, Index 0.

Eigenschaft	Typ	Beschreibung
Period	Integer	Anzahl der Balken, aus denen der Glättungsfaktor abgeleitet wird. Standard 20.

TsgcChartSeries_WMA

Linear gewichteter gleitender Durchschnitt des Close, der den jüngsten Balken der Periode am stärksten gewichtet und den ältesten am schwächsten. Eine Ausgabelinie, Index 0.

Eigenschaft	Typ	Beschreibung
Period	Integer	Anzahl der gewichteten Balken. Standard 20.

TsgcChartSeries_Bollinger

Bollinger-Bänder: ein gleitender Durchschnitt des Close mit einem oberen und einem unteren Band in einem gewählten Abstand von Standardabweichungen davon. Da beide Bänder derselben Preisskala wie die Quelle folgen, plottet Bollinger über dem Preis wie die gleitenden Durchschnitte, nicht in einem eigenen Bereich. Drei Ausgabelinien: 0 ist das mittlere Band, 1 das obere Band, 2 das untere Band.

Eigenschaft	Typ	Beschreibung
Period	Integer	Anzahl der Balken, über die das mittlere Band und die Standardabweichung berechnet werden. Standard 20.
Deviations	Double	Anzahl der Standardabweichungen, um die das obere und das untere Band vom mittleren Band entfernt liegen. Standard 2.
BandFill	Boolean	Füllt die Fläche zwischen dem oberen und dem unteren Band. Standard True.

TsgcChartSeries_VWAP

Volumengewichteter Durchschnittspreis. Er benötigt eine Quelle, die Volumen führt, eine OHLC- oder Candlestick-Reihe, gespeist über **AddOHLC** mit einem Volumen ungleich null; eine X/Y-Quelle hat kein Volumen und mittelt, als wöge jeder Balken gleich viel. Das X der Quelle wird als Balkenzeit übernommen. Eine Ausgabelinie, Index 0.

Eigenschaft	Typ	Beschreibung
SessionStart	TDateTime	Tagesbruchteil, an dem eine Sitzung beginnt, 0 (Standard) bedeutet Mitternacht; die Berechnung setzt bei jeder Sitzungsgrenze neu an.

Beispiel: SMA, EMA und Bollinger-Bänder über einer Candlestick-Reihe

```
uses
  SysUtils, Math,
  sgcCharts_Chart, sgcCharts_Series, sgcCharts_Series_Financial,
  sgcCharts_Axis, sgcCharts_Types, sgcUICore_Canvas, sgcUICore_Canvas_Raster;

var
  vChart: TsgcChart;
  vAxisX, vAxisY: TsgcChartAxis;
  vPrice: TsgcChartSeries_Candlestick;
  vSMA: TsgcChartSeries_SMA;
  vBollinger: TsgcChartSeries_Bollinger;
  vRaster: TsgcUICanvas_Raster;
  i: Integer;
  vClose, vOpen: Double;
begin
  vChart := TsgcChart.Create(nil);
  try
    vAxisX := vChart.Axes.Add;
    vAxisX.Name := 'bottom';
    vAxisX.Position := capBottom;
```

```
    vAxisY := vChart.Axes.Add;
    vAxisY.Name := 'left';
    vAxisY.Position := capLeft;

    vPrice := TsgcChartSeries_Candlestick.Create(nil);
    vSMA := TsgcChartSeries_SMA.Create(nil);
    vBollinger := TsgcChartSeries_Bollinger.Create(nil);
    try
      vPrice.Chart := vChart;
      vPrice.AxisX := 'bottom';
      vPrice.AxisY := 'left';

      vClose := 100;
      for i := 0 to 79 do
      begin
        vOpen := vClose;
        vClose := vOpen + Sin(i / 6) * 2 + (Random - 0.5);
        vPrice.AddOHLC(i, vOpen, Max(vOpen, vClose) + 1,
          Min(vOpen, vClose) - 1, vClose, 1000 + Random(500));
      end;

      vSMA.Chart := vChart;
      vSMA.AxisX := 'bottom';
      vSMA.AxisY := 'left';
      vSMA.Source := vPrice;
      vSMA.Period := 20;

      vBollinger.Chart := vChart;
      vBollinger.AxisX := 'bottom';
      vBollinger.AxisY := 'left';
      vBollinger.Source := vPrice;
      vBollinger.Period := 20;
      vBollinger.Deviations := 2;

      vSMA.Sync;
      vBollinger.Sync;
      Writeln('SMA last value: ',
        vSMA.Values[0, vSMA.PointCount - 1]: 0: 4);
      Writeln('Bollinger upper/middle/lower: ',
        vBollinger.Values[1, vBollinger.PointCount - 1]: 0: 4, ' / ',
        vBollinger.Values[0, vBollinger.PointCount - 1]: 0: 4, ' / ',
        vBollinger.Values[2, vBollinger.PointCount - 1]: 0: 4);

      vRaster := TsgcUICanvas_Raster.Create(800, 400);
      try
        vChart.Render(vRaster, sgcUIRect(0, 0, 800, 400));
        vRaster.SaveToPNGFile('indicator.png');
      finally
        vRaster.Free;
      end;
    finally
      vBollinger.Free;
      vSMA.Free;
      vPrice.Free;
    end;
  finally
    vChart.Free;
  end;
end;
```

Siehe auch

- TsgcChartSeries_Oscillator
- TsgcChartSeries_Volume
- TsgcChartAggregator

- TsgcChartDrawing
- Panes
- TsgcChartSeries_Candlestick
- TsgcChartSeries
- Editionen

TsgcChartSeries_Oscillator

Unit: sgcCharts_Series_Financial
Nur in den Editionen Registered und Trial (in der Community-Edition nicht enthalten; siehe Editionen).
TsgcChartSeries_Oscillator ist die Basis der Indikatoren im Stil 0..100: ein Nachkomme von TsgcChartSeries_Indicator, der seine Y-Ausdehnung unabhängig von den Daten auf 0..100 festlegt und ein Paar gestrichelter Überkauft-/Überverkauft-Hilfslinien zeichnen kann. TsgcChartSeries_RSI und TsgcChartSeries_Stochastic stammen davon ab. **TsgcChartSeries_MACD** und **TsgcChartSeries_ATR** sind weiter unten auf derselben Seite dokumentiert, da auch sie normalerweise in einem eigenen Bereich gezeichnet werden, stammen aber direkt von TsgcChartSeries_Indicator ab, nicht von TsgcChartSeries_Oscillator: Ihre Ausgabe ist ein aus dem Preis abgeleiteter Wert ohne natürliche 0..100-Obergrenze, sie behalten also einen variablen statt eines festen Y-Bereichs. Alle vier Indikatoren werden normalerweise in einem eigenen Bereich unterhalb des Kursbereichs platziert, da ihre Skala nicht zum Preis passt.

Eigenschaften

Eigenschaft	Typ	Beschreibung
GuideLines	Boolean	Zeichnet die Überkauft- und Überverkauft-Hilfslinien als gestrichelte horizontale Linien. Standard True.

Overbought und Oversold sind nicht auf der Basisklasse selbst veröffentlicht; jeder konkrete Oszillator veröffentlicht sie mit seinem eigenen Standardniveau, da RSI und Stochastic sich nicht einig sind, wo diese Niveaus liegen. Siehe TsgcChartSeries_RSI und TsgcChartSeries_Stochastic unten.
Jedes Element von TsgcChartSeries_Indicator, einschließlich **Source**, den **Period**-artigen Eigenschaften der konkreten Klassen, **Sync**, **PointCount** und **Values**, gilt weiterhin hier; siehe Synchronisation mit der Quelle, um zu erfahren, wie ein Indikator sich mit seiner **Source**-Reihe in Übereinstimmung hält.

TsgcChartSeries_RSI

Relative-Stärke-Index des Close. Eine Ausgabelinie, Index 0. Hilfslinien standardmäßig bei 30 und 70.

Eigenschaft	Typ	Beschreibung
Period	Integer	Anzahl der Balken, über die der durchschnittliche Gewinn und Verlust berechnet werden. Standard 14.
Overbought	Double	Hilfslinien-Niveau. Standard 70.
Oversold	Double	Hilfslinien-Niveau. Standard 30.

TsgcChartSeries_Stochastic

Stochastik-Oszillator. Zwei Ausgabelinien: 0 ist %K, 1 ist %D (ein gleitender Durchschnitt von %K). Hilfslinien standardmäßig bei 20 und 80.

Eigenschaft	Typ	Beschreibung
KPeriod	Integer	Rückblickperiode für %K. Standard 14.

KSmoothing	Integer	Glättungsperiode, angewendet auf %K. Standard 3.
DPeriod	Integer	Periode des gleitenden Durchschnitts von %K, der %D erzeugt. Standard 3.
DColor	TsgcUI-Color	Farbe der %D-Linie; %K wird wie bei einem einzeiligen Indikator in **EffectiveColor** gezeichnet. Standardmäßig eine orangefarbene Akzentfarbe.
Overbought	Double	Hilfslinien-Niveau. Standard 80.
Oversold	Double	Hilfslinien-Niveau. Standard 20.

TsgcChartSeries_MACD

Moving Average Convergence/Divergence des Close. Stammt direkt von TsgcChartSeries_Indicator ab: Seine Skala folgt den Preisunterschieden, aus denen er aufgebaut ist, er hat also keinen festen 0..100-Bereich und keine Überkauft-/Überverkauft-Hilfslinien. Er überschreibt jedoch den Y-Bereich, sodass die Nulllinie, über der sich das Histogramm spreizt, immer sichtbar ist. Drei Ausgabelinien: 0 ist die MACD-Linie, 1 die Signallinie, 2 das Histogramm (MACD-Linie minus Signallinie).

Eigenschaft	Typ	Beschreibung
FastPeriod	Integer	Periode des schnellen EMA. Standard 12.
SlowPeriod	Integer	Periode des langsamen EMA. Standard 26.
SignalPeriod	Integer	Periode des EMA der MACD-Linie, der die Signallinie erzeugt. Standard 9.
SignalColor	TsgcUI-Color	Farbe der Signallinie; die MACD-Linie verwendet **EffectiveColor**, und das Histogramm wird als Aufwärts-/Abwärtsbalken gezeichnet. Standardmäßig eine orangefarbene Akzentfarbe.

TsgcChartSeries_ATR

Average True Range, ein Volatilitätsmaß. Stammt aus demselben Grund wie MACD direkt von TsgcChartSeries_Indicator ab: Sein Wert ist eine unbeschränkte positive Preisspanne, kein 0..100-Verhältnis, er behält also einen variablen Y-Bereich und hat keine Hilfslinien. Eine Ausgabelinie, Index 0.

Eigenschaft	Typ	Beschreibung
Period	Integer	Anzahl der gemittelten Balken. Standard 14.

Beispiel: RSI und MACD in ihren eigenen Bereichen

```
uses
  SysUtils, Math,
  sgcCharts_Chart, sgcCharts_Series, sgcCharts_Series_Financial,
  sgcCharts_Axis, sgcCharts_Types, sgcUICore_Canvas, sgcUICore_Canvas_Raster;

var
  vChart: TsgcChart;
  vAxisX, vAxisY: TsgcChartAxis;
  vPrice: TsgcChartSeries_Candlestick;
  vRSI: TsgcChartSeries_RSI;
  vMACD: TsgcChartSeries_MACD;
  vRaster: TsgcUICanvas_Raster;
  i: Integer;
  vClose, vOpen: Double;
begin
```

```
  vChart := TsgcChart.Create(nil);
  try
    vAxisX := vChart.Axes.Add;
    vAxisX.Name := 'bottom';
    vAxisX.Position := capBottom;
    vAxisY := vChart.Axes.Add;
    vAxisY.Name := 'left';
    vAxisY.Position := capLeft;

    vPrice := TsgcChartSeries_Candlestick.Create(nil);
    vRSI := TsgcChartSeries_RSI.Create(nil);
    vMACD := TsgcChartSeries_MACD.Create(nil);
    try
      vPrice.Chart := vChart;
      vPrice.AxisX := 'bottom';
      vPrice.AxisY := 'left';

      vClose := 100;
      for i := 0 to 79 do
      begin
        vOpen := vClose;
        vClose := vOpen + Sin(i / 6) * 2 + (Random - 0.5);
        vPrice.AddOHLC(i, vOpen, Max(vOpen, vClose) + 1,
          Min(vOpen, vClose) - 1, vClose, 1000 + Random(500));
      end;

      vRSI.Chart := vChart;
      vRSI.AxisX := 'bottom';
      vRSI.AxisY := 'left';
      vRSI.Source := vPrice;
      vRSI.Period := 14;

      vMACD.Chart := vChart;
      vMACD.AxisX := 'bottom';
      vMACD.AxisY := 'left';
      vMACD.Source := vPrice;
      vMACD.FastPeriod := 12;
      vMACD.SlowPeriod := 26;
      vMACD.SignalPeriod := 9;

      vRSI.Sync;
      vMACD.Sync;
      Writeln('RSI last value: ', vRSI.Values[0, vRSI.PointCount - 1]: 0: 4);
      Writeln('MACD line/signal/histogram: ',
        vMACD.Values[0, vMACD.PointCount - 1]: 0: 4, ' / ',
        vMACD.Values[1, vMACD.PointCount - 1]: 0: 4, ' / ',
        vMACD.Values[2, vMACD.PointCount - 1]: 0: 4);

      vRaster := TsgcUICanvas_Raster.Create(800, 400);
      try
        vChart.Render(vRaster, sgcUIRect(0, 0, 800, 400));
        vRaster.SaveToPNGFile('oscillator.png');
      finally
        vRaster.Free;
      end;
    finally
      vMACD.Free;
      vRSI.Free;
      vPrice.Free;
    end;
  finally
    vChart.Free;
  end;
end;
```

Siehe auch

- TsgcChartSeries_Indicator
- TsgcChartSeries_Volume
- Panes
- TsgcChartSeries_Candlestick
- TsgcChartSeries
- Editionen

TsgcChartSeries_Volume

Unit: sgcCharts_Series_Financial
Nur Registered- und Trial-Edition (in der Community-Edition nicht enthalten; siehe Editions).
TsgcChartSeries_Volume zeichnet die Volumenbalken einer OHLC-**Source**, eingefärbt je nachdem, ob dieser Balken höher oder tiefer geschlossen hat. Sie stammt direkt von TsgcChartSeries_Indicator ab (nicht von TsgcChartSeries_Oscillator): Das Volumen hat keine feste Obergrenze, daher behält sie einen frei schwebenden Y-Bereich mit einer bei null fixierten Baseline statt einer 0..100-Skala. Sie berechnet zwei Ausgabewerte pro Balken, 0 ist das Volumen und 1 ist die Richtung (1 bei Schlusskurs >= Eröffnungskurs, sonst 0), aber nur Ausgabe 0 zählt für die Y-Ausdehnung, sodass das Richtungs-Flag die Achse nie streckt. Wie RSI, Stochastic, MACD und ATR wird sie normalerweise in einem eigenen Bereich unterhalb des Preises platziert, da ihre Skala nicht zum Preis passt. Siehe Synchronizing with the source dafür, wie sie ihre Ausgaben mit **Source** in Übereinstimmung hält, dieselben Regeln gelten hier.

Eigenschaften

Eigen-schaft	Typ	Beschreibung
UpColor	TsgcUI-Color	Farbe eines Balkens, dessen Schlusskurs größer oder gleich seinem Eröffnungs-kurs ist. Standardmäßig die Aufwärtsfarbe des Diagramms mit reduzierter Deck-kraft.
DownCo-lor	TsgcUI-Color	Farbe eines Balkens, dessen Schlusskurs unter seinem Eröffnungskurs liegt. Stan-dardmäßig die Abwärtsfarbe des Diagramms mit reduzierter Deckkraft.
BarWidth-Percent	Integer	Anteil des X-Slots, den ein Balken einnimmt, 1 bis 100. Standardwert 70.

Jedes Element von TsgcChartSeries_Indicator gilt ebenfalls: **Source**, **Sync**, **Recalculate**, **PointCount**, **XValues** und **Values**. Lesen Sie das Volumen des verarbeiteten Balkens bei aIndex mit `Values[0, aIndex]` und sein Auf-wärts-/Abwärts-Flag mit `Values[1, aIndex]`.

Methoden

Methode	Rück-gabe-wert	Beschreibung
Draw(aCanvas: TsgcUICanvas; aXAxis, aYAxis: TsgcChartAxis; const aPlot: Tsg-cUIRect; aScale: Double)		Überschrieben, um Volumenbalken zu zeichnen, Aufwärtsbalken in **UpColor** und Abwärtsbalken in **DownColor**, statt der Linie, die TsgcChartSeries_Indicator standardmäßig zeichnet.
DrawLegendSymbol(aCanvas: TsgcUI-Canvas; const aRect: TsgcUIRect; aSca-le: Double)		Überschrieben, um dem Balken-Legendensymbol statt dem Liniensymbol zu entsprechen.

Beispiel: Volumenbalken unter einer Candlestick-Serie

```
uses
  SysUtils, Math,
  sgcCharts_Chart, sgcCharts_Series, sgcCharts_Series_Financial,
  sgcCharts_Axis, sgcCharts_Types, sgcUICore_Canvas, sgcUICore_Canvas_Raster;
```

```
var
  vChart: TsgcChart;
  vAxisX, vAxisY: TsgcChartAxis;
  vPrice: TsgcChartSeries_Candlestick;
  vVolume: TsgcChartSeries_Volume;
  vRaster: TsgcUICanvas_Raster;
  i: Integer;
  vClose, vOpen, vVol: Double;
begin
  vChart := TsgcChart.Create(nil);
  try
    vAxisX := vChart.Axes.Add;
    vAxisX.Name := 'bottom';
    vAxisX.Position := capBottom;
    vAxisY := vChart.Axes.Add;
    vAxisY.Name := 'left';
    vAxisY.Position := capLeft;

    vPrice := TsgcChartSeries_Candlestick.Create(nil);
    vVolume := TsgcChartSeries_Volume.Create(nil);
    try
      vPrice.Chart := vChart;
      vPrice.AxisX := 'bottom';
      vPrice.AxisY := 'left';

      vClose := 100;
      for i := 0 to 79 do
      begin
        vOpen := vClose;
        vClose := vOpen + Sin(i / 6) * 2 + (Random - 0.5);
        vVol := 1000 + Random(500);
        vPrice.AddOHLC(i, vOpen, Max(vOpen, vClose) + 1,
          Min(vOpen, vClose) - 1, vClose, vVol);
      end;

      vVolume.Chart := vChart;
      vVolume.AxisX := 'bottom';
      vVolume.AxisY := 'left';
      vVolume.Source := vPrice;
      vVolume.BarWidthPercent := 70;

      vVolume.Sync;
      Writeln('last volume: ',
        vVolume.Values[0, vVolume.PointCount - 1]: 0: 2);
      Writeln('last bar up: ',
        vVolume.Values[1, vVolume.PointCount - 1] <> 0);

      vRaster := TsgcUICanvas_Raster.Create(800, 400);
      try
        vChart.Render(vRaster, sgcUIRect(0, 0, 800, 400));
        vRaster.SaveToPNGFile('volume.png');
      finally
        vRaster.Free;
      end;
    finally
      vVolume.Free;
      vPrice.Free;
    end;
  finally
    vChart.Free;
  end;
end;
```

Siehe auch

- TsgcChartSeries_Indicator
- TsgcChartSeries_Oscillator
- Panes
- TsgcChartSeries_Candlestick
- TsgcChartSeries
- Editions

Panes

Unit: sgcCharts_Chart
Nur in den Editionen Registered und Trial (in der Community-Edition nicht enthalten; siehe Editionen).
Ein TsgcChart hat normalerweise einen Plotbereich. Enthält **Panes** einen oder mehrere Einträge, wird dieser Plotbereich in horizontale, von oben nach unten gestapelte Bänder aufgeteilt, jedes mit einer eigenen vertikalen Achse und eigenen Reihen, während jeder Bereich weiterhin die horizontalen Achsen des Diagramms teilt. Das ist das Layout, das ein Kurschart mit RSI, MACD oder Volumen darunter benötigt: die Kerzen in einem Bereich, ein Oszillator in einem weiteren darunter, beide gemeinsam scrollend und zoomend, weil sie dieselbe untenliegende Achse teilen. **TsgcChartPane** ist ein Band der Collection, **TsgcChartPanes** die Collection selbst, und eine Achse tritt einem Bereich über **TsgcChartAxis.Pane** bei.

TsgcChartPane-Eigenschaften

Eigenschaft	Typ	Beschreibung
Name	string	Wird von **TsgcChartAxis.Pane** und von **TsgcChartPanes.Find** nachgeschlagen (ohne Berücksichtigung der Groß-/Kleinschreibung).
HeightPercent	Double	Gewichtung des Bereichs: Die sichtbaren Bereiche teilen die Plot-Höhe proportional dazu, nicht als wörtlicher Prozentsatz, der sich auf 100 summieren muss. Standard 100.
Visible	Boolean	Ein verborgener Bereich beansprucht keine Plot-Höhe, und seine Achsen und Reihen werden nicht gezeichnet. Standard True.

TsgcChartPanes-Methoden

Methode	Rückgabewert	Beschreibung
Add	TsgcChartPane	Fügt einen Bereich am unteren Ende des Stapels an.
Find(const aName: string)	TsgcChartPane	Erster Bereich mit diesem Name (ohne Berücksichtigung der Groß-/Kleinschreibung), nil, wenn keiner vorhanden ist.

TsgcChart-Eigenschaften und -Methoden

Element	Typ	Beschreibung
Panes	TsgcChartPanes (Eigenschaft)	Leer (Standard) bedeutet einen Plotbereich; eine nicht leere Collection teilt den Plot zwischen den sichtbaren Bereichen auf, von oben nach unten in Collection-Reihenfolge.
HasPanes	Boolean (Methode)	True, wenn die letzte **Render** den Plot in Bereiche aufgeteilt hat.
PaneRect(aIndex: Integer)	TsgcUIRect (Methode)	Rechteck des Bereichs an diesem Collection-Index in der letzten **Render**, leer, wenn der Bereich verborgen ist.
AxisPlotRect(aAxis: TsgcChartAxis)	TsgcUIRect (Methode)	Plot-Rechteck, das aAxis in der letzten **Render** verwendet hat: der Bereich einer vertikalen Achse, wenn das Diagramm Berei-

		che hat (leer, wenn dessen Bereich verborgen ist), sonst der gesamte **PlotRect**.
SeriesPlotRect(aSeries: TsgcChartSeries)	TsgcUIRect (Methode)	Plot-Rechteck des Bereichs von aSeries, des Bereichs ihrer vertikalen Achse.
SplitterAt(X, Y: Double)	Integer (Methode)	Index des Bereichs oberhalb des Splitters unter X, Y (Diagrammpixel, der Zwischenraum zwischen zwei sichtbaren Bereichen), -1, wenn der Punkt nicht über einem Splitter liegt.
MoveSplitter(aIndex: Integer; Y: Double)	(Methode)	Verschiebt den Splitter unterhalb des Bereichs an aIndex nach Y (Diagrammpixel): Ändert die **HeightPercent** dieses Bereichs und des nächsten sichtbaren, wobei ihre Summe gleich bleibt.

Eine Achse und eine Reihe an einen Bereich binden

TsgcChartAxis.Pane (eine Zeichenfolge, standardmäßig leer) benennt den Bereich, zu dem eine vertikale Achse gehört; ein leerer **Pane** löst sich zum ersten sichtbaren Bereich auf. Eine horizontale Achse ignoriert **Pane** vollständig, da jeder Bereich dieselben horizontalen Achsen teilt. Eine Reihe besitzt keine eigene Eigenschaft **Pane**: Sie wird im Bereich ihrer **YAxis** gezeichnet, sodass die Platzierung einer Reihe in einem Bereich allein davon abhängt, welche vertikale Achse ihre **AxisY** benennt, und von deren eigenem **Pane**. Ein Diagramm mit einem Kursbereich und einem RSI-Bereich darunter hat typischerweise drei Achsen: eine gemeinsame untenliegende Achse und je eine linke Achse pro Bereich, wobei jede linke Achse ihr **Pane** auf den passenden **Name** des Bereichs gesetzt hat.

Den Splitter ziehen

Bereiche werden nicht automatisch in der Größe angepasst: Ein Host, der dem Benutzer erlaubt, den Zwischenraum zwischen zwei Bereichen zu ziehen, ruft bei einem Mausklick **SplitterAt** auf, um herauszufinden, ob sich der Zeiger über einem Splitter befindet (und welcher Bereich darüber liegt), und ruft dann bei jeder Mausbewegung während des Ziehens **MoveSplitter** mit diesem Bereichsindex auf und übergibt das neue Y in Diagrammpixeln. **MoveSplitter** hält die kombinierte **HeightPercent** der beiden Bereiche auf jeder Seite des Splitters konstant, sodass weiter unten im Stapel liegende Bereiche nicht betroffen sind. Genau so steuert TsgcChartInteraction das Ziehen des Splitters über die VCL- und FMX-Mausereignisse; Code, der ohne Ansicht rendert und nie Mauseingaben empfängt, hat keinen Grund, eine der beiden Methoden aufzurufen.

Beispiel: Ein Kursbereich und ein RSI-Bereich, die sich die untenliegende Achse teilen

```
uses
  SysUtils, Math,
  sgcCharts_Chart, sgcCharts_Series, sgcCharts_Series_Financial,
  sgcCharts_Axis, sgcCharts_Types, sgcUICore_Canvas, sgcUICore_Canvas_Raster;

var
  vChart: TsgcChart;
  vPrice: TsgcChartSeries_Candlestick;
  vRSI: TsgcChartSeries_RSI;
  vAxisBottom, vAxisPrice, vAxisRSI: TsgcChartAxis;
  vRaster: TsgcUICanvas_Raster;
  i, vSplitter: Integer;
  vClose, vOpen: Double;
  vPricePane, vRSIPane: TsgcUIRect;
begin
  vChart := TsgcChart.Create(nil);
  try
    vChart.Panes.Add.Name := 'price';
    vChart.Panes[0].HeightPercent := 70;
    vChart.Panes.Add.Name := 'rsi';
    vChart.Panes[1].HeightPercent := 30;
```

```
  vAxisBottom := vChart.Axes.Add;
  vAxisBottom.Name := 'bottom';
  vAxisBottom.Position := capBottom;

  vAxisPrice := vChart.Axes.Add;
  vAxisPrice.Name := 'price';
  vAxisPrice.Position := capLeft;
  vAxisPrice.Pane := 'price';

  vAxisRSI := vChart.Axes.Add;
  vAxisRSI.Name := 'rsi';
  vAxisRSI.Position := capLeft;
  vAxisRSI.Pane := 'rsi';

  vPrice := TsgcChartSeries_Candlestick.Create(nil);
  vRSI := TsgcChartSeries_RSI.Create(nil);
  try
    vPrice.Chart := vChart;
    vPrice.AxisX := 'bottom';
    vPrice.AxisY := 'price';

    vClose := 100;
    for i := 0 to 79 do
    begin
      vOpen := vClose;
      vClose := vOpen + Sin(i / 6) * 2 + (Random - 0.5);
      vPrice.AddOHLC(i, vOpen, Max(vOpen, vClose) + 1,
        Min(vOpen, vClose) - 1, vClose, 1000 + Random(500));
    end;

    vRSI.Chart := vChart;
    vRSI.AxisX := 'bottom';
    vRSI.AxisY := 'rsi';
    vRSI.Source := vPrice;
    vRSI.Period := 14;

    vRaster := TsgcUICanvas_Raster.Create(800, 400);
    try
      vChart.Render(vRaster, sgcUIRect(0, 0, 800, 400));
      Writeln('has panes: ', vChart.HasPanes);

      vPricePane := vChart.PaneRect(0);
      vRSIPane := vChart.PaneRect(1);
      Writeln('price pane bottom: ', vPricePane.Bottom: 0: 2);
      Writeln('rsi pane top: ', vRSIPane.Top: 0: 2);

      vSplitter := vChart.SplitterAt((vPricePane.Left + vPricePane.Right) / 2,
        vPricePane.Bottom);
      Writeln('splitter above pane: ', vSplitter);
      if vSplitter >= 0 then
      begin
        vChart.MoveSplitter(vSplitter, vPricePane.Bottom + 20);
        vChart.Render(vRaster, sgcUIRect(0, 0, 800, 400));
        Writeln('price pane bottom after drag: ',
          vChart.PaneRect(0).Bottom: 0: 2);
      end;

      vRaster.SaveToPNGFile('panes.png');
    finally
      vRaster.Free;
    end;
  finally
    vRSI.Free;
    vPrice.Free;
  end;
finally
  vChart.Free;
```

```
  end;
end;
```

Siehe auch

- TsgcChartSeries_Indicator
- TsgcChartSeries_Oscillator
- TsgcChartSeries_Volume
- TsgcChartInteraction
- Axes
- TsgcChart
- Editionen

TsgcChartAggregator

Unit: sgcCharts_Aggregator
Nur in den Editionen Registered und Trial (in der Community-Edition nicht enthalten; siehe Editionen).
TsgcChartAggregator ist eine `TComponent`, die die Kerzen von **Series**, einer Candlestick- oder OHLC-Reihe, aus einem Strom von Trades aufbaut: Rufen Sie **AddTrade(aTime, aPrice, aQty)** für jeden Trade auf, aTime als UTC-`TDateTime`. Jede Kerze deckt einen **Interval**-Bucket ab, und ihr X ist der Beginn dieses Buckets (die Öffnungszeit, dieselbe Konvention wie bei einem Binance-Kline). Ein Trade im Bucket der gerade gebildeten Kerze aktualisiert deren High, Low, Close und Volumen an Ort und Stelle; ein Trade in einem späteren Bucket schließt diese Kerze ab und hängt eine neue an, die am Beginn ihres eigenen Buckets eröffnet wird, wobei **FillGaps** optional eine flache Kerze für jeden leeren Bucket dazwischen einfügt; ein Trade, der älter ist als die gerade gebildete Kerze, wird ignoriert und in **DroppedCount** gezählt. Der erste Trade nach der Erstellung, oder nach **Reset**, setzt die neueste Kerze von **Series** fort, wenn diese Kerze in denselben Bucket fällt (Historie bereits geladen, bevor die Live-Trades beginnen), und wird verworfen, wenn die neueste Kerze zu einem späteren Bucket gehört.
Buckets werden auf ganze Millisekunden berechnet, an UTC ausgerichtet: Sekunden, Minuten und Stunden richten sich nach der Uhr aus, Tage um 00:00 Uhr, Wochen am Montag 00:00 Uhr und Monate am ersten Tag des Kalendermonats. **SessionAlign** verschiebt jede Grenze um eine Anzahl von Minuten, für Sitzungen, die nicht um 00:00 UTC beginnen.

Eigenschaften

Eigenschaft	Typ	Beschreibung
Series	TsgcChartSeries_OHLCBase	Die Kerzenreihe, die die Kerzen empfängt. Ihr Ändern, oder die Freigabe der Reihe, verwirft die gerade gebildete Kerze auf dieselbe Weise wie **Reset**.
Interval	TsgcChartAggregatorInterval	Bucket-Größe: `cai1s`, `cai5s`, `cai15s`, `cai30s`, `cai1m`, `cai3m`, `cai5m`, `cai15m`, `cai30m`, `cai1h`, `cai2h`, `cai4h`, `cai6h`, `cai12h`, `cai1d`, `cai1w` oder `cai1Month`. Standard `cai1m`. Ändern verwirft die gerade gebildete Kerze.
SessionAlign	Integer	Zu jeder UTC-Grenze addierte Minuten, 0 (Standard) bedeutet reine UTC-Grenzen. Ändern verwirft die gerade gebildete Kerze.
FillGaps	Boolean	Fügt für jeden leeren Bucket zwischen zwei Trades eine flache Kerze ein (Open = High = Low = Close = vorheriger Close, Volumen 0). Standard False.
DroppedCount	Integer (schreibgeschützt)	Anzahl der Trades, die ignoriert wurden, weil sie älter waren als der Bucket der gerade gebildeten Kerze.

Methoden

Methode	Rückgabewert	Beschreibung
AddTrade(aTime: TDateTime; aPrice, aQty: Double)		Speist einen Trade ein. Aktualisiert **Series** auf dieselbe Weise, wie es **AddOHLC** und **UpdateLastOHLC** täten, muss also aus demselben Thread aufgerufen werden wie diese.
Reset		Verwirft die gerade gebildete Kerze und leert **DroppedCount**. **Series** selbst wird nicht geändert.

BucketStart(aTime: TDateTime)	TDateTime	Beginn des Buckets, in den aTime fällt, unter Berücksichtigung von **Interval** und **SessionAlign**.

Den Aggregator speisen

Binance-Trades werden von einer TsgcChartDataSource_Binance in vier Schritten aggregiert: eine Candlestick- oder OHLC-Reihe auf das Diagramm setzen (eine TsgcChartSeries_Volume in ihrem eigenen Bereich kann das Volumen der Kerzen anzeigen); diese Reihe **Series** zuweisen und **Interval** wählen; `Stream` der Datenquelle auf `cbsTrade` setzen; den Aggregator ihrer Eigenschaft `Aggregator` zuweisen. Jeder Trade erreicht dann **AddTrade** mit seiner Zeit, seinem Preis und seiner Menge, sodass die Kerzen das gehandelte Volumen tragen und die Trades nicht als Linie geplottet werden. Jeder andere Feed ruft **AddTrade** selbst auf, aus welchem Thread auch immer die Trades erzeugt, solange es der Thread ist, aus dem **Series** sonst aktualisiert wird.

Beispiel: Trades zu Ein-Minuten-Kerzen aggregieren

```
uses
  SysUtils, DateUtils, Math,
  sgcCharts_Chart, sgcCharts_Series, sgcCharts_Series_Financial,
  sgcCharts_Aggregator, sgcCharts_Axis, sgcCharts_Types,
  sgcUICore_Canvas, sgcUICore_Canvas_Raster;

var
  vChart: TsgcChart;
  vPrice: TsgcChartSeries_Candlestick;
  vAggregator: TsgcChartAggregator;
  vAxisBottom, vAxisLeft: TsgcChartAxis;
  vRaster: TsgcUICanvas_Raster;
  vBase: TDateTime;
begin
  vChart := TsgcChart.Create(nil);
  try
    { TsgcChart already carries two default axes ('X' and 'Y'); adding named
      ones and keeping a reference to each avoids indexing into Axes, whose
      order includes those defaults }
    vAxisBottom := vChart.Axes.Add;
    vAxisBottom.Name := 'bottom';
    vAxisBottom.Position := capBottom;
    vAxisBottom.AxisType := catDateTime;

    vAxisLeft := vChart.Axes.Add;
    vAxisLeft.Name := 'left';
    vAxisLeft.Position := capLeft;

    vPrice := TsgcChartSeries_Candlestick.Create(nil);
    vAggregator := TsgcChartAggregator.Create(nil);
    try
      vPrice.Chart := vChart;
      vPrice.AxisX := 'bottom';
      vPrice.AxisY := 'left';

      vAggregator.Series := vPrice;
      vAggregator.Interval := cai1m;
      vAggregator.FillGaps := True;

      vBase := EncodeDateTime(2026, 9, 28, 9, 0, 0, 0);
      vAggregator.AddTrade(vBase, 100, 1);
      vAggregator.AddTrade(vBase + 10 / SecsPerDay, 100.5, 2);
      vAggregator.AddTrade(vBase + 40 / SecsPerDay, 99.8, 1);
      // two minutes after the base trade: seals the forming candle and,
      // with FillGaps, inserts the flat candle for the empty minute between
      vAggregator.AddTrade(vBase + 2 * 60 / SecsPerDay, 101, 3);
      // older than the forming candle: dropped, counted in DroppedCount
      vAggregator.AddTrade(vBase, 90, 1);
```

```
      Writeln('bucket start of the base trade: ',
        DateTimeToStr(vAggregator.BucketStart(vBase)));
      Writeln('candles built: ', vPrice.OHLCBuffer.Count);
      Writeln('dropped trades: ', vAggregator.DroppedCount);

      vRaster := TsgcUICanvas_Raster.Create(800, 400);
      try
        vChart.Render(vRaster, sgcUIRect(0, 0, 800, 400));
        vRaster.SaveToPNGFile('aggregator.png');
      finally
        vRaster.Free;
      end;
    finally
      vAggregator.Free;
      vPrice.Free;
    end;
  finally
    vChart.Free;
  end;
end;
```

Siehe auch

- TsgcChartSeries_Indicator
- TsgcChartDrawing
- Panes
- Bridge-Übersicht
- TsgcChartDataSource_Binance
- TsgcChartSeries_Candlestick
- Editionen

TsgcChartDrawing

Unit: sgcCharts_Drawing
Nur in den Editionen Registered und Trial (in der Community-Edition nicht enthalten; siehe Editionen).
TsgcChart.Drawings enthält **TsgcChartDrawing**-Einträge, Trendlinien, horizontale und vertikale Linien, Rechtecke und Fibonacci-Retracements, verankert an Datenwerten (**X1**, **Y1**, **X2**, **Y2**) der von **AxisX** und **AxisY** benannten Achsen, sodass eine Zeichnung Zoom, Verschiebung und Live-Daten folgt, statt an einer festen Pixelposition zu bleiben. **TsgcChart.RenderContent** zeichnet die Zeichnungen nach den Reihen und den Achsen, beschnitten auf den Bereich ihrer vertikalen Achse. Neben den Zeichnungen trägt eine Reihe ihre eigenen Preismarker, **TsgcChartSeries.LastValueMarker** und **TsgcChartSeries.BidAskBand**, beide `TPersistent` und beide auf dieser Seite dokumentiert.

TsgcChartDrawing-Eigenschaften

Eigenschaft	Typ	Beschreibung
Kind	TsgcChartDrawingKind	`cdkTrendLine` (die Strecke zwischen den beiden Ankern), `cdkHorizontalLine` (eine Linie über den Bereich bei Y1), `cdkVerticalLine` (eine Linie über den Bereich bei X1), `cdkRectangle` (die Box der beiden Anker, Umriss plus eine leichte Füllung) oder `cdkFibonacci` (die Retracement-Level zwischen X1 und X2). Standard `cdkTrendLine`.
X1, Y1, X2, Y2	Double	Anker, als Datenwerte von **AxisX** (X) und **AxisY** (Y). Bei `cdkFibonacci` liegt 0 % bei Y2 und 100 % bei Y1 (vom Beginn der Bewegung bis zu deren Ende ziehen); die Level erstrecken sich über die gesamte Bereichsbreite, wenn X1 gleich X2 ist.
AxisX	string	Leer bedeutet die erste untenliegende Achse, dieselbe Konvention wie bei einer Reihe.
AxisY	string	Leer bedeutet die erste linke Achse; die Zeichnung wird im Bereich dieser Achse gezeichnet. Siehe Panes.
Color	TsgcUIColor	0 (Standard) bedeutet die erste Palettenfarbe des Diagramms.
LineWidth	Double	Gerätepixel bei Skalierung 1. Standard 1,5.
Dash	TsgcChartDrawingDash	`cddSolid`, `cddDash` oder `cddDot`. Standard `cddSolid`.
Visible	Boolean	Standard True.
Locked	Boolean	Eine gesperrte Zeichnung kann weiterhin ausgewählt, aber nicht interaktiv verschoben oder gelöscht werden. Standard False.

TsgcChartDrawing-Methode

Methode	Rückgabewert	Beschreibung
SetAnchors(const aX1, aY1, aX2, aY2: Double)		Setzt alle vier Anker mit einer einzigen Änderungsbenachrichtigung, statt einer pro Eigenschaft.

TsgcChartDrawings (TsgcChart.Drawings)

TsgcChartDrawings ist der `TOwnedCollection` hinter **TsgcChart.Drawings**.

Element	Rückgabewert	Beschreibung
Add	TsgcChartDrawing	Fügt eine Zeichnung an.
AnchorPixels(aIndex: Integer; out aX1, aY1, aX2, aY2: Double; out aPlot: TsgcUIRect)	Boolean	Anker der Zeichnung an aIndex, in Diagrammpixeln, Stand der letzten **Render**; gibt außerdem das Bereichsrechteck zurück, in dem die Zeichnung gezeichnet wurde.
PixelToValue(aIndex: Integer; X, Y: Double; out aX, aY: Double)	Boolean	Datenwerte des Diagrammpixels X, Y auf den Achsen der Zeichnung an aIndex, Stand der letzten **Render**.
HitTest(X, Y: Double; out aHandle: Integer)	Integer	Index der Zeichnung unter X, Y (Diagrammpixel), oberste zuerst, -1, wenn keine. aHandle ist der Anker unter dem Punkt, 0 oder 1, oder -1 für einen Treffer auf den Körper.
DeleteSelected	Boolean	Entfernt **Selected**, außer sie ist **Locked**; True, wenn sie entfernt wurde.
Draw(aCanvas: TsgcUICanvas; aScale: Double)		Zeichnet jede sichtbare Zeichnung. Wird von **TsgcChart.RenderContent** aufgerufen.
DrawSelection(aCanvas: TsgcUICanvas; aScale: Double)		Zeichnet die Anfasser von **Selected**, Teil der Interaktions-Overlay.
SaveToJSON	string	Ein Objekt mit einem Array "drawings", ein Objekt pro Zeichnung: "kind" (trendline, hline, vline, rectangle oder fibonacci), "x1", "y1", "x2", "y2", "axisX", "axisY", "color" (ARGB als vorzeichenlose Zahl), "lineWidth", "dash" (solid, dash oder dot), "visible" und "locked". Zahlen verwenden unabhängig vom Gebietsschema '.' und behalten jede Nachkommastelle des Double bei.
LoadFromJSON(const aJSON: string)		Ersetzt die Zeichnungen (ein Wurzel-Array wird ebenfalls akzeptiert); ein Eintrag unbekannter Art wird übersprungen, und fehlerhaftes JSON löst **EsgcChartJSONError** aus.
Selected	Integer (Eigenschaft)	Index der ausgewählten Zeichnung, -1, wenn keine.

Interaktives Zeichnen und Auswählen

TsgcChartInteraction.DrawingTool erstellt eine Zeichnung mit der Maus: Drücken setzt den ersten Anker, Ziehen den zweiten, Loslassen schließt sie ab, und das Werkzeug kehrt zu `cdtNone` zurück. Ist kein Werkzeug aktiv, wählt ein Klick die Zeichnung unter dem Zeiger aus (**Drawings.Selected**), ein Ziehen auf ihrem Körper verschiebt sie, ein Ziehen auf einem Anfasser verschiebt genau diesen einen Anker, und **TsgcChartInteraction.DeleteSelectedDrawing**, in den VCL- und FMX-Ansichten an die Entf-Taste gebunden, entfernt sie über **DeleteSelected**. Die Maus- und Tastaturverdrahtung siehe TsgcChartInteraction; Code ohne Ansicht ruft stattdessen direkt **Add**, **HitTest** und **Selected** auf.

TsgcChartLastValueMarker

Eine gestrichelte Linie über den Bereich beim letzten Wert einer Reihe, mit einer Beschriftungsbox für diesen Wert über der vertikalen Achse, auf deren Plot-Seite.

Eigenschaft	Typ	Beschreibung
Visible	Boolean	Standard False.
Color	TsgcUI-Color	0 (Standard) bedeutet die Reihenfarbe; bei einer Kerzenreihe die Aufwärts- oder Abwärtsfarbe der letzten Kerze.

TsgcChartBidAskBand

Bid und Ask, per Code gesetzt, gezeichnet als leichtes Band zwischen den beiden Preisen, mit je einer Linie und einer Beschriftungsbox über der vertikalen Achse.

Eigenschaft	Typ	Beschreibung
Visible	Boolean	Standard False.
Bid, Ask	Double	Gemeinsam mit **SetPrices** gesetzt, um nur eine Änderungsbenachrichtigung auszulösen.
BidColor, AskColor	TsgcUI-Color	Standardmäßig eine grüne (Bid) und eine rote (Ask) Akzentfarbe.

SetPrices(const aBid, aAsk: Double) setzt beide Preise mit einer Benachrichtigung, statt mit zweien.
Beide Marker werden, wie die Zeichnungen, für eine X/Y-Reihe (deren letztes Y) und für eine Kerzenreihe (deren letzter Close) gezeichnet; eine Reihe zeigt beide, eines der beiden, oder keines, unabhängig von den anderen Reihen desselben Diagramms.

Beispiel: Eine Trendlinie, der Marker für den letzten Wert und ein Bid/Ask-Band

```
uses
  SysUtils, Math,
  sgcCharts_Chart, sgcCharts_Series, sgcCharts_Series_Financial,
  sgcCharts_Drawing, sgcCharts_Axis, sgcCharts_Types,
  sgcUICore_Canvas, sgcUICore_Canvas_Raster;

var
  vChart: TsgcChart;
  vPrice: TsgcChartSeries_Candlestick;
  vTrend: TsgcChartDrawing;
  vAxisBottom, vAxisLeft: TsgcChartAxis;
  vRaster: TsgcUICanvas_Raster;
  i: Integer;
  vClose, vOpen: Double;
  vJSON: string;
  vHandle, vHit: Integer;
  vX1, vY1, vX2, vY2: Double;
  vPlot: TsgcUIRect;
begin
  vChart := TsgcChart.Create(nil);
  try
    { TsgcChart already carries two default axes ('X' and 'Y'); adding named
      ones and keeping a reference to each avoids indexing into Axes, whose
      order includes those defaults }
```

```
    vAxisBottom := vChart.Axes.Add;
    vAxisBottom.Name := 'bottom';
    vAxisBottom.Position := capBottom;

    vAxisLeft := vChart.Axes.Add;
    vAxisLeft.Name := 'left';
    vAxisLeft.Position := capLeft;

    vPrice := TsgcChartSeries_Candlestick.Create(nil);
    try
      vPrice.Chart := vChart;
      vPrice.AxisX := 'bottom';
      vPrice.AxisY := 'left';

      vClose := 100;
      for i := 0 to 79 do
      begin
        vOpen := vClose;
        vClose := vOpen + Sin(i / 6) * 2 + (Random - 0.5);
        vPrice.AddOHLC(i, vOpen, Max(vOpen, vClose) + 1,
          Min(vOpen, vClose) - 1, vClose, 1000 + Random(500));
      end;

      vPrice.LastValueMarker.Visible := True;
      vPrice.BidAskBand.Visible := True;
      vPrice.BidAskBand.SetPrices(vClose - 0.5, vClose + 0.5);

      vTrend := vChart.Drawings.Add;
      vTrend.Kind := cdkTrendLine;
      vTrend.AxisX := 'bottom';
      vTrend.AxisY := 'left';
      vTrend.SetAnchors(10, 95, 70, 105);

      vRaster := TsgcUICanvas_Raster.Create(800, 400);
      try
        vChart.Render(vRaster, sgcUIRect(0, 0, 800, 400));

        Writeln('drawings: ', vChart.Drawings.Count);
        if vChart.Drawings.AnchorPixels(0, vX1, vY1, vX2, vY2, vPlot) then
        begin
          vHit := vChart.Drawings.HitTest(vX1, vY1, vHandle);
          Writeln('hit test at anchor 1: drawing=', vHit, ' handle=', vHandle);
        end;

        vJSON := vChart.Drawings.SaveToJSON;
        Writeln('JSON length: ', Length(vJSON));
        vChart.Drawings.LoadFromJSON(vJSON);
        Writeln('drawings after reload: ', vChart.Drawings.Count);

        vChart.Drawings.Selected := 0;
        Writeln('deleted: ', vChart.Drawings.DeleteSelected);
        Writeln('drawings after delete: ', vChart.Drawings.Count);

        vRaster.SaveToPNGFile('drawing.png');
      finally
        vRaster.Free;
      end;
    finally
      vPrice.Free;
    end;
  finally
    vChart.Free;
  end;
end;
```

Siehe auch

- TsgcChartSeries_Indicator
- TsgcChartAggregator
- Panes
- TsgcChartInteraction
- TsgcChartSeries_Candlestick
- TsgcChartSeries
- Editionen

TsgcChartBuffer and TsgcChartOHLCBuffer

Unit: sgcCharts_Buffer
Ringpuffer für Chart-Reihen. **TsgcChartBuffer** hält X/Y-Punkte, **TsgcChartOHLCBuffer** hält X, Open, High, Low, Close und Volume. X ist ein `Double` (ein `TDateTime` wird als `Double` gespeichert). Append ist O(1). Im Modus `cbmOverwrite` verwirft ein voller Puffer beim nächsten Anhängen seinen ältesten Punkt, im Modus `cbmGrow` verdoppelt sich die Kapazität.
Jede öffentliche Methode belegt die Sperre des Puffers, sodass ein Feed-Thread anhängen kann, während der Render-Thread liest. Der Render-Thread sollte **Snapshot** oder **SnapshotRange** aufrufen, die die Daten unter der Sperre in einen dem Aufrufer gehörenden Datensatz kopieren und sofort wieder freigeben, und dann aus dieser Kopie dezimieren und zeichnen; siehe Decimation.
X wird als monoton nicht fallend erwartet. Append pflegt das Flag **Monotonic**: Es wird False, sobald ein Punkt mit einem niedrigeren X als der vorherige eintrifft, und nur **Clear** setzt es zurück. Wenn **Monotonic** True ist, findet **SnapshotRange** den sichtbaren Bereich per binärer Suche und fügt den nächstgelegenen Punkt außerhalb jeder Kante hinzu, sodass aus dem Plot herauslaufende Linien gezeichnet werden. Ist es False, greift **SnapshotRange** auf einen linearen Durchlauf zurück, der nur die Punkte innerhalb des Bereichs kopiert, und die Dezimierungsfunktionen liefern die Daten undezimiert zurück.

Gemeinsame Eigenschaften und Methoden (TsgcChartBufferBase)

Element	Beschreibung
Capacity: Integer	Aktuelle Kapazität in Punkten oder Kerzen. Vergrößern reallokiert; Verkleinern unter **Count** verwirft die ältesten Daten.
Count: Integer	Anzahl der derzeit gehaltenen Punkte oder Kerzen.
Mode: TsgcChartBufferMode	`cbmOverwrite` (verwirft den ältesten Punkt bei vollem Puffer) oder `cbmGrow` (verdoppelt die Kapazität bei vollem Puffer).
Monotonic: Boolean	True, solange jedes angehängte X >= dem vorherigen X war. Siehe oben.
Lock / Unlock	Belegt oder gibt die eigene Sperre des Puffers frei, für einen Aufrufer, der mehr als einen Aufruf atomar benötigt.
Clear	Leert den Puffer und setzt **Monotonic** auf True zurück.

TsgcChartBuffer

Element	Beschreibung
Create(aCapacity: Integer = 1024; aMode: TsgcChartBufferMode = cbmOverwrite)	Konstruktor.
Append(const aX, aY: Double)	Hängt einen Punkt an.
AppendBatch(const aX, aY: array of Double)	Hängt mehrere Punkte in einem gesperrten Aufruf an.
First(out aX, aY: Double): Boolean	Ältester Punkt. False, wenn der Puffer leer ist.
Last(out aX, aY: Double): Boolean	Neuester Punkt. False, wenn der Puffer leer ist.

Snapshot(var aSnap: TsgcChartBufferSnapshot)	Kopiert jeden Punkt in `aSnap`. Die Arrays werden zwischen Aufrufen wiederverwendet und können länger als `aSnap.Count` sein.
SnapshotRange(const aXMin, aXMax: Double; var aSnap: TsgcChartBufferSnapshot)	Kopiert die in [aXMin, aXMax] sichtbaren Punkte, plus die oben beschriebenen Randpunkte, wenn **Monotonic** gilt.
X[aIndex], Y[aIndex]: Double	Logische Reihenfolge: 0 ist der älteste Punkt, `Count - 1` der neueste.

TsgcChartOHLCBuffer

Element	Beschreibung
Create(aCapacity: Integer = 1024; aMode: TsgcChartBufferMode = cbmOverwrite)	Konstruktor.
Append(const aX, aOpen, aHigh, aLow, aClose: Double; const aVolume: Double = 0)	Hängt eine Kerze an.
AppendBatch(const aX, aOpen, aHigh, aLow, aClose, aVolume: array of Double)	Hängt mehrere Kerzen in einem gesperrten Aufruf an. `aVolume` kann leer sein, das Volumen ist dann 0.
First / Last(out aX, aOpen, aHigh, aLow, aClose, aVolume: Double): Boolean	Älteste / neueste Kerze. False, wenn der Puffer leer ist.
UpdateLast(const aX, aOpen, aHigh, aLow, aClose, aVolume: Double): Boolean	Ersetzt die Werte der neuesten Kerze, wenn ihr X gleich `aX` ist, für eine noch entstehende Live-Kerze. Liefert False und ändert nichts, wenn der Puffer leer ist oder die neueste Kerze ein anderes X hat.
Snapshot(var aSnap: TsgcChartOHLCSnapshot)	Kopiert jede Kerze in `aSnap`.
SnapshotRange(const aXMin, aXMax: Double; var aSnap: TsgcChartOHLCSnapshot)	Kopiert die in [aXMin, aXMax] sichtbaren Kerzen.
X[aIndex], Open[aIndex], High[aIndex], Low[aIndex], Close[aIndex], Volume[aIndex]: Double	Logische Reihenfolge: 0 ist die älteste Kerze, `Count - 1` die neueste.

Beispiel: Anhängen und eine Momentaufnahme erstellen

```
var
  vBuffer: TsgcChartBuffer;
  vSnap: TsgcChartBufferSnapshot;
  i: Integer;
begin
  vBuffer := TsgcChartBuffer.Create(1024, cbmOverwrite);
  try
    for i := 0 to 999 do
      vBuffer.Append(i, Sin(i / 20) * 50);

    vBuffer.Snapshot(vSnap);
    Writeln(Format('points: %d  first x: %g  last x: %g',
      [vSnap.Count, vSnap.X[0], vSnap.X[vSnap.Count - 1]]));
  finally
    vBuffer.Free;
```

```
  end;
end;
```

Siehe auch

- Decimation
- TsgcChartDataSource

Decimation

Unit: sgcCharts_Buffer
Framework-freie Funktionen, die eine Puffer-Momentaufnahme auf ungefähr einen Satz Punkte pro Pixelspalte reduzieren, für einen `aPixelWidth` Pixel breiten Plot, der `[aXMin, aXMax]` zeigt. Eine nicht-monotone Momentaufnahme, ein leerer Bereich oder `aPixelWidth < 1` wird in jedem der folgenden Fälle undezimiert kopiert.

Wert / Funktion	Beschreibung
TsgcChartDecimation = (dmNone, dmMinMax, dmLTTB)	`dmNone` kopiert jeden Punkt. `dmMinMax` teilt X in Pixelspalten auf und behält für jede Spalte den ersten, minimalen, maximalen und letzten Punkt in X-Reihenfolge (höchstens 4), sodass die Polylinie optisch exakt bleibt; Punkte links von `aXMin` teilen sich eine zusätzliche Spalte, Punkte rechts von `aXMax` eine weitere. `dmLTTB` liefert `2 × aPixelWidth` Punkte, ausgewählt per Largest Triangle Three Buckets, gedacht für statische Reihen.
sgcChartDecimate(const aSnap: TsgcChartBufferSnapshot; const aXMin, aXMax: Double; aPixelWidth: Integer; aMode: TsgcChartDecimation; var aOutX, aOutY: TsgcChartDoubleArray; out aOutCount: Integer)	Dezimiert eine Punkt-Momentaufnahme mit `aMode`. `aOutX` und `aOutY` werden vergrößert, wenn sie zu kurz sind, nie verkleinert.
sgcChartLTTB(const aX, aY: TsgcChartDoubleArray; aCount, aThreshold: Integer; var aOutX, aOutY: TsgcChartDoubleArray; out aOutCount: Integer)	Largest Triangle Three Buckets direkt auf einem X/Y-Array-Paar. Liefert genau `Min(aThreshold, aCount)` Punkte, der erste und der letzte immer eingeschlossen.
sgcChartDecimateOHLC(const aSnap: TsgcChartOHLCSnapshot; const aXMin, aXMax: Double; aPixelWidth: Integer; var aOut: TsgcChartOHLCSnapshot)	Fasst die Kerzen zusammen, die in dieselbe Pixelspalte fallen: X und Open des ersten, höchstes High, tiefstes Low, Close des letzten, Summe der Volumina. `aOut.Count` hält das Ergebnis.

Beispiel: Dezimierung einer Momentaufnahme für einen 800px-Plot

```
var
  vBuffer: TsgcChartBuffer;
  vSnap: TsgcChartBufferSnapshot;
  vOutX, vOutY: TsgcChartDoubleArray;
  vOutCount, i: Integer;
begin
  vBuffer := TsgcChartBuffer.Create(100000, cbmOverwrite);
  try
    for i := 0 to 99999 do
      vBuffer.Append(i, Sin(i / 200) * 100);

    vBuffer.Snapshot(vSnap);
    sgcChartDecimate(vSnap, 0, 99999, 800, dmMinMax, vOutX, vOutY, vOutCount);
    Writeln(Format('decimated from %d to %d points', [vSnap.Count, vOutCount]));
  finally
    vBuffer.Free;
  end;
end;
```

Siehe auch

- TsgcChartBuffer and TsgcChartOHLCBuffer

TsgcUICanvas

Unit: sgcUICore_Canvas, mit zwei Backends: sgcUICore_Canvas_Raster (**TsgcUICanvas_Raster**) und sgcUICore_Canvas_SVG (**TsgcUICanvas_SVG**)
TsgcUICanvas ist die abstrakte Zeichenfläche, auf die TsgcChart.**Render** zeichnet. Das Kernpaket liefert zwei konkrete Backends: **TsgcUICanvas_Raster** zeichnet in einen ARGB-Puffer im Speicher und speichert ihn als PNG, **TsgcUICanvas_SVG** baut ein SVG-Dokument auf. Beide teilen dieselbe API für Pfade, Farbflächen und Text, sodass ein Diagramm mit beiden identisch gerendert wird. Eine Anwendung erstellt normalerweise nur den Canvas, ruft **Render** auf und speichert das Ergebnis; die Zeichenprimitiven unten sind ebenfalls öffentlich, um benutzerdefinierte Overlays hinzuzufügen.

Typen

Typ	Beschreibung
TsgcUIColor = Cardinal	Gerade (nicht vormultiplizierte) `$AARRGGBB` .
TsgcUIRect	`Left` , `Top` , `Right` , `Bottom` : Double, Gerätepixel; Right / Bottom sind die äußeren Kanten.
TsgcUIFontStyle	`Size` : Double, `Bold` : Boolean, `Color` : TsgcUIColor.
TsgcUILineJoin, TsgcUILineCap	`(ljMiter, ljRound, ljBevel)` , `(lcButt, lcRound, lcSquare)` .
TsgcUITextHAlign, TsgcUITextVAlign	`(thaLeft, thaCenter, thaRight)` , `(tvaTop, tvaMiddle, tvaBaseline, tvaBottom)` .
TsgcUIFillRule	`frNonZero` , `frEvenOdd` .

Methoden

Methode	Beschreibung
Clear(aColor: TsgcUIColor)	Füllt die gesamte Oberfläche.
BeginPath, MoveTo, LineTo, QuadTo, CubicTo, Arc, RoundRect, Rectangle, ClosePath	Pfadaufbau. **Arc** nimmt Winkel im Bogenmaß, 0 bei +X, positiver Schwenk im Uhrzeigersinn auf dem Bildschirm.
FillPath(aColor: TsgcUIColor; aRule: TsgcUIFillRule = frNonZero)	Füllt den aktuellen Pfad; bleibt bis zum nächsten **BeginPath** erhalten.
FillPathLinearGradient(aX1, aY1, aX2, aY2: Double; const aStops: array of TsgcUIGradientStop; aRule: TsgcUIFillRule = frNonZero)	Füllt den aktuellen Pfad mit einem linearen Verlauf.
StrokePath(aColor, aWidth[, aJoin, aCap[, aDash, aDashOffset]])	Zwei Überladungen: mit oder ohne Strichmuster.
DrawText, MeasureText, TextWidth, LineHeight, FitText	Textzeichnen und -messen mit einem **TsgcUIFontStyle**. Siehe Fonts.
DrawImage(const aImage: TsgcUIImage; aX, aY: Integer; aOpacity: Double = 1)	Blittet ein ARGB-Bild.

PushClip(aLeft, aTop, aRight, aBottom: Integer), PopClip	Clip-Rechteck in Gerätepixeln, Right / Bottom exklusiv; verschachtelte Clips schneiden sich.
SetTransform(aA, aB, aC, aD, aE, aF: Double), ResetTransform	Affine Transformation: `x' = A*x + C*y + E`, `y' = B*x + D*y + F`.
SetFontFile(const aRegular, aBold: string), GetFont(aBold: Boolean)	Schriftarten, mit denen Text gemessen und gezeichnet wird; ein leerer Dateiname wählt das eingebettete Roboto. Siehe Fonts.
Width, Height	Oberflächengröße in Gerätepixeln.

Ergänzungen von TsgcUICanvas_Raster

Element	Beschreibung
Create(aWidth, aHeight: Integer)	Überladung, die einen eigenen Rasterizer anlegt.
Create(aRasterizer: TsgcUIRasterizer)	Überladung, die auf einen bestehenden Rasterizer zeichnet.
SetSize(aWidth, aHeight: Integer)	Ändert die Größe der Oberfläche.
SaveToPNGStream(aStream: TStream; aCompress: Boolean = True)	Kodiert die Oberfläche als PNG.
SaveToPNGFile(const aFileName: string; aCompress: Boolean = True)	Kodiert das PNG und schreibt es auf die Festplatte.
Rasterizer	TsgcUIRasterizer (schreibgeschützt), der zugrunde liegende Rasterizer.

Ergänzungen von TsgcUICanvas_SVG

Element	Beschreibung
Create(aWidth, aHeight: Integer)	Erstellt ein leeres Dokument der angegebenen Größe.
SetSize(aWidth, aHeight: Integer)	Neues leeres Dokument der angegebenen Größe.
SaveToString	string, das vollständige Dokument mit der XML-Deklaration; offene Clips werden in der Ausgabe geschlossen.
SaveToStream(aStream: TStream), SaveToFile(const aFileName: string)	Schreibt das Dokument.

Ein Diagramm nach PNG oder SVG rendern

Erstellen Sie den Canvas in der Zielgröße, rufen Sie **TsgcChart.Render** mit einem ihn abdeckenden **TsgcUIRect** auf und speichern Sie dann. Dies ist der gesamte Codepfad, den ein kopfloser Bericht oder ein geplanter Export benötigt, ohne beteiligtes VCL- oder FireMonkey-Steuerelement.

Beispiel: Dasselbe Diagramm nach PNG und nach SVG gerendert

```
uses
  SysUtils, Math,
  sgcCharts_Chart, sgcCharts_Series, sgcCharts_Axis, sgcCharts_Types,
  sgcUICore_Canvas, sgcUICore_Canvas_Raster, sgcUICore_Canvas_SVG;

var
  vChart: TsgcChart;
  vSeries: TsgcChartSeries_Line;
  i: Integer;
  vRaster: TsgcUICanvas_Raster;
  vSVG: TsgcUICanvas_SVG;
begin
  vChart := TsgcChart.Create(nil);
  try
    vChart.Axes.Add.Position := capBottom;
    vChart.Axes.Add.Position := capLeft;

    vSeries := TsgcChartSeries_Line.Create(nil);
    try
      vSeries.Chart := vChart;
      for i := 0 to 59 do
        vSeries.AddXY(i, Sin(i / 8) * 30 + 50);

      vRaster := TsgcUICanvas_Raster.Create(500, 250);
      try
        vChart.Render(vRaster, sgcUIRect(0, 0, 500, 250));
        vRaster.SaveToPNGFile('canvas.png');
      finally
        vRaster.Free;
      end;

      vSVG := TsgcUICanvas_SVG.Create(500, 250);
      try
        vChart.Render(vSVG, sgcUIRect(0, 0, 500, 250));
        Writeln('SVG length: ', Length(vSVG.SaveToString));
        vSVG.SaveToFile('canvas.svg');
      finally
        vSVG.Free;
      end;
    finally
      vSeries.Free;
    end;
  finally
    vChart.Free;
  end;
end;
```

Siehe auch

- TsgcChart
- Fonts

TsgcUIFont

Unit: sgcUICore_Font
TsgcUIFont ist die reine Pascal-TrueType-Textengine, die jeder TsgcUICanvas zum Messen und Zeichnen von Text verwendet; sie parst die Schriftdatei selbst, ohne Abhängigkeit vom Textstack des Betriebssystems. Jeder Canvas erstellt seine eigene reguläre und fette **TsgcUIFont** über **SetFontFile** / **GetFont**, sodass eine Anwendung selten selbst eine erstellt, außer um Text außerhalb eines Canvas zu messen.

Eigenschaften

Eigenschaft	Typ	Beschreibung
Loaded	Boolean (schreibgeschützt)	True, sobald eine Schriftdatei oder ein Stream geparst wurde.
UnitsPerEm, Ascender, Descender, LineGap	Integer (schreibgeschützt)	Schriftmetriken in Font-Einheiten.
GlyphCount	Integer (schreibgeschützt)	
CmapFormat	Integer (schreibgeschützt)	Das in der Datei gefundene Format der Zeichen-zu-Glyphen-Tabelle.
HasKerning	Boolean (schreibgeschützt)	True nur, wenn die geladene Schriftdatei selbst eine kern-Tabelle besitzt.
Kerning	Boolean	Standardwert True. Wendet die kern-Tabelle der Schrift an, sofern vorhanden, beim Messen und Zeichnen; auf False gesetzt, wird das Kerning auch bei einer Schrift mit Tabelle abgeschaltet.
CacheCapacity, CacheCount	Integer	Größe und aktuelle Anzahl der Einträge des internen Glyphenumriss-Caches.

Methoden

Methode	Rückgabewert	Beschreibung
LoadFromFile(const aFileName: string)		Parst eine TrueType-Schriftdatei (glyf-Umriss). Löst **EsgcUIFont** aus für eine CFF-Schrift (PostScript-Umriss) oder alles andere, das keine verwendbare TrueType-Schrift ist.
LoadFromStream(aStream: TStream)		Dasselbe, aus einem Stream.
LoadDefault(aBold: Boolean = False)		Lädt die in sgcCharts eingebettete Schrift (Roboto Regular oder Bold). Gelingt immer; keine Datei erforderlich.
LoadPlatformDefault(aBold: Boolean = False)		Bestmögliche System-UI-Schrift für die aktuelle Plattform (Segoe UI unter Windows, Roboto unter Android, DejaVu Sans oder Liberation Sans unter Linux, Helvetica oder Arial unter macOS/iOS); fällt auf **LoadDefault** zurück, wenn

		keine dieser Dateien gefunden wird, sodass sie nie fehlschlägt.
CharToGlyph(aCode: Cardinal)	Integer	Unicode-Codepoint zu Glyphen-ID; 0 (.notdef), wenn nicht zugeordnet.
GlyphAdvance(aGlyph: Integer)	Integer	Vorschubbreite in Font-Einheiten.
GetKerning(aLeft, aRight: Integer)	Integer	Kern-Tabellenkorrektur in Font-Einheiten für ein Glyphenpaar; 0 ohne Paar.
IsCompositeGlyph(aGlyph: Integer)	Boolean	
GetGlyphOutline(aGlyph: Integer)	TsgcUIGlyphOutline	Zwischengespeicherter Umriss in Font-Einheiten, im Besitz der Schrift, gültig bis zum nächsten Aufruf, der ihn verdrängen kann; nil bei ungültiger Glyphen-ID.
MeasureText(const aText: string; aSize: Double; out aWidth, aAscent, aDescent: Double)		
TextWidth(const aText: string; aSize: Double)	Double	
LineHeight(aSize: Double)	Double	
FitText(const aText: string; aSize, aMaxWidth: Double)	string	Kürzt **aText**, damit es in **aMaxWidth** passt.
DrawText(aRaster: TsgcUIRasterizer; const aText: string; aX, aY: Double; aSize: Double; aColor: Cardinal; aAngle: Double = 0)		Zeichnet direkt auf einen Rasterizer, unterhalb der **TsgcUICanvas**-Ebene.
TextToCodePoints(const aText: string) (class function)	TsgcUICodePointArray	

Eingebettete Schrift und Plattformschriften

sgcCharts bettet einen TrueType-Build von Roboto ein, sodass jedes Diagramm Text ohne externe Datei zeichnet: **LoadDefault** lädt sie direkt, und sie ist es, was ein an **TsgcUICanvas.SetFontFile** übergebener leerer Dateiname auswählt. **LoadPlatformDefault** versucht zunächst die eigene UI-Schrift der Plattform und fällt erst dann auf die eingebettete zurück, wenn sie keine verwendbare Datei finden oder parsen kann, was sie zum sichereren Standard für eine Anwendung macht, die zum Betriebssystem des Hosts passen soll. Der eingebettete Roboto-Build trägt keine kern-Tabelle, daher meldet **HasKerning** für ihn False, obwohl **Kerning** True bleibt; eine geladene, benutzerdefinierte TrueType-Schrift mit eigener kern-Tabelle wird automatisch gekernt.

Nur TrueType-Umrisse werden unterstützt

TsgcUIFont liest die `glyf`-Umrisstabelle direkt; sie hat keinen CFF-Parser (PostScript-Umriss). Viele Systemschriften, die wie einfache TrueType-Dateien aussehen, wie Helvetica oder SF unter macOS, sind tatsächlich CFF, und **LoadFromFile** / **LoadFromStream** lösen dafür **EsgcUIFont** aus. Erweist sich eine Plattform-Standardschrift als CFF, fängt **LoadPlatformDefault** dies ab und geht zum nächsten Kandidaten über, bis hin zur eingebetteten Schrift, wenn nichts Verwendbares gefunden wird.

Beispiel: Eingebettete Schrift, Plattformschrift und Text-messung

```
uses
  SysUtils,
  sgcUICore_Font;

var
  vFont: TsgcUIFont;
  vWidth, vAscent, vDescent: Double;
begin
  vFont := TsgcUIFont.Create;
  try
    vFont.LoadDefault(False);
    Writeln('embedded Roboto loaded: ', vFont.Loaded);
    Writeln('embedded Roboto has kerning: ', vFont.HasKerning);

    vFont.MeasureText('sgcCharts', 14, vWidth, vAscent, vDescent);
    Writeln(Format('width=%.2f ascent=%.2f descent=%.2f',
      [vWidth, vAscent, vDescent]));
  finally
    vFont.Free;
  end;

  vFont := TsgcUIFont.Create;
  try
    vFont.LoadPlatformDefault(False);
    Writeln('platform font loaded: ', vFont.Loaded);
    Writeln('platform font glyph count: ', vFont.GlyphCount);
  finally
    vFont.Free;
  end;
end;
```

Siehe auch

- Canvas

Indicators

Unit: sgcCharts_Indicators *(nur Financial-Edition, kompiliert unter* `SGC_CHARTS_FINANCIAL`*, sonst eine leere Hülle)*
Framework-freie, inkrementelle Berechner für technische Indikatoren: **TsgcChartIndicatorSMA**, **EMA**, **WMA**, **Bollinger**, **RSI**, **MACD**, **Stochastic**, **ATR** und **VWAP**, die alle von **TsgcChartIndicatorCalc** abstammen. Sie haben keine Abhängigkeit von TsgcChart und können eine zusätzliche Reihe, eine Signal-Engine oder einfachen Reporting-Code speisen.

Allgemeines Muster

Element	Beschreibung
Add(...)	Speist einen neuen Balken ein und liefert den neuesten Ausgabewert. O(1) amortisiert, außer bei Stochastic, das sein High/Low-Fenster durchsucht (O(KPeriod)).
UpdateLast(...)	Ersetzt den Eingabewert des zuletzt hinzugefügten Balkens, für eine noch entstehende Live-Kerze: Der vor dem letzten **Add** gesicherte Zustand wird wiederhergestellt und der neue Wert erneut hinzugefügt, sodass das Ergebnis einer Berechnung von Grund auf mit dem geänderten Balken entspricht. Bei einem leeren Berechner verhält es sich wie **Add**.
Calculate(const aInput: array of Double; ...)	Setzt den Berechner zurück und speist ein ganzes Array über **Add** ein, sodass Batch- und inkrementelle Ergebnisse übereinstimmen. Der Berechner behält seinen Zustand danach bei, sodass nach dem Laden einer Historie Live-Balken hinzugefügt werden können.
Reset	Löscht den gesamten Zustand; **Count** kehrt zu 0 zurück.
Count	Integer (schreibgeschützt). Balken, die seit dem letzten **Reset** hinzugefügt wurden.

Einlaufphase

Jeder Ausgabewert ist `NaN` (`Math.NaN`, prüfbar mit `Math.IsNan`), bis die Einlaufphase des Berechners endet; ein `NaN`-Eingabewert wird ignoriert, geht also nicht in das Fenster ein, und der Ausgabewert für diesen Balken ist ebenfalls `NaN`. Balkenindizes unten sind 0-basiert.

Definitionen

Rechner	Konstruktor	Definition
TsgcChartIndicatorSMA	Create(aPeriod: Integer = 20)	Arithmetisches Mittel der letzten **Period** Werte; erster Wert bei Balken Period-1.
TsgcChartIndicatorEMA	Create(aPeriod: Integer = 20)	alpha = 2/(Period+1), initialisiert mit dem SMA der ersten Period-Werte bei Balken Period-1, dann Value := X * alpha + Prev * (1 - alpha).
TsgcChartIndicatorWMA	Create(aPeriod: Integer = 20)	Linear gewichteter gleitender Durchschnitt, Gewichte 1..Period (Period beim neuesten), geteilt durch Period(Period+1)/2; erster Wert bei Balken Period-1.

TsgcChartIndicatorBollinger	Create(aPeriod: Integer = 20; const aDeviations: Double = 2)	Middle = SMA(Period), Standardabweichung der Grundgesamtheit (Division durch Period), Upper / Lower = Middle +/- Deviations * StdDev; erster Wert bei Balken Period-1.
TsgcChartIndicatorRSI	Create(aPeriod: Integer = 14)	Wilder-Glättung. Change(i) = Close(i) - Close(i-1); der erste durchschnittliche Gewinn/Verlust ist der Mittelwert der ersten Period-Änderungen (Balken Period), danach Avg := (Avg * (Period-1) + Current) / Period. RSI = 100 - 100 / (1 + AvgGain / AvgLoss); 100, wenn AvgLoss 0 ist, 50, wenn beide 0 sind.
TsgcChartIndicatorMACD	Create(aFastPeriod: Integer = 12; aSlowPeriod: Integer = 26; aSignalPeriod: Integer = 9)	Line = EMA(Fast) - EMA(Slow), erste Line bei Balken Slow-1. Signal = EMA(Signal) der Line, initialisiert mit dem SMA der ersten Signal-Line-Werte, erster Wert bei Balken Slow+Signal-2. Histogram = Line - Signal.
TsgcChartIndicatorStochastic	Create(aKPeriod: Integer = 14; aKSmoothing: Integer = 3; aDPeriod: Integer = 3)	Raw = 100 * (Close - LowestLow) / (HighestHigh - LowestLow) über die letzten KPeriod-Höchst-/Tiefstwerte (50, wenn HighestHigh = LowestLow), erster Wert bei Balken KPeriod-1. K = SMA(KSmoothing) von Raw (KSmoothing = 1 ist der schnelle Stochastic), D = SMA(DPeriod) von K.
TsgcChartIndicatorATR	Create(aPeriod: Integer = 14)	Wilder. TR(i) = Max(High-Low, |High-PrevClose|, |Low-PrevClose|) ab Balken 1. Der erste ATR ist der Mittelwert der ersten Period-TRs (Balken Period), danach ATR := (ATR * (Period-1) + TR) / Period.
TsgcChartIndicatorVWAP	Create(const aSessionStart: TDateTime = 0)	Kumulative Sum(TypicalPrice * Volume) / Sum(Volume), TypicalPrice = (High+Low+Close)/3. Die Summen setzen bei jedem ersten Balken einer Sitzung neu an; die Sitzung eines Balkens ist Floor(Time - SessionStart), sodass SessionStart = 0 jeden Kalendertag zurücksetzt und 9,5/24 um 09:30 zurücksetzt. Keine Einlaufphase; NaN, solange das Sitzungsvolumen 0 ist.

Beispiel: SMA und RSI, streamend und im Batch

```
{$IFDEF SGC_CHARTS_FINANCIAL}
uses
  SysUtils, Math,
  sgcCharts_Buffer, sgcCharts_Indicators;

var
  vSMA: TsgcChartIndicatorSMA;
  vRSI: TsgcChartIndicatorRSI;
  vCloses: TsgcChartDoubleArray;
  vOut: TsgcChartDoubleArray;
  i: Integer;
  vValue: Double;
begin
  SetLength(vCloses, 40);
  for i := 0 to 39 do
    vCloses[i] := 100 + Sin(i / 4) * 5;

  vSMA := TsgcChartIndicatorSMA.Create(10);
  try
    for i := 0 to High(vCloses) do
    begin
      vValue := vSMA.Add(vCloses[i]);
      if (i = High(vCloses)) and not IsNan(vValue) then
        Writeln(Format('SMA(10) last = %.4f (count=%d)', [vValue, vSMA.Count]));
    end;
```

```
    vSMA.Calculate(vCloses, vOut);
    Writeln('batch SMA matches streaming last: ',
      SameValue(vOut[High(vOut)], vSMA.Value, 1E-9));
  finally
    vSMA.Free;
  end;

  vRSI := TsgcChartIndicatorRSI.Create(14);
  try
    for i := 0 to High(vCloses) do
      vValue := vRSI.Add(vCloses[i]);
    Writeln(Format('RSI(14) last = %.2f', [vRSI.Value]));
  finally
    vRSI.Free;
  end;
end;
{$ENDIF}
```

Siehe auch

- TsgcChartSeries

.NET Overview

sgcCharts .NET ist ein verwalteter C#-Port der Delphi-Bibliothek sgcCharts, kein Wrapper darum: Jede Delphi-Unit hat ein C#-Gegenstück unter dem Namespace **esegece.sgcCharts**, mit denselben **Tsgc***-Klassennamen, sodass sich Code, der gegen die Delphi-API geschrieben wurde, in C# gleich liest. Der Port ist in sechs NuGet-Pakete aufgeteilt, sodass ein Projekt nur die Plattform einbindet, auf die es abzielt.

Pakete

PackageId	Inhalt	Zielframeworks
esegece.sgcCharts	Das Kernmodell des Diagramms: **TsgcChart**, Achsen, Bereiche, Reihen, Datenquellen, Puffer, Zeichnungen, die Mathematik-/Formatierungs- und JSON-Hilfsfunktionen sowie den SVG-Canvas. Keine native Abhängigkeit.	netstandard2.0, net472, net6.0, net8.0, net9.0
esegece.sgcCharts.Rendering	**TsgcUICanvas_Raster**, der SkiaSharp-Raster-Canvas für die kopflose PNG-Ausgabe unter Windows, Linux und macOS.	netstandard2.0, net472, net6.0, net8.0, net9.0
esegece.sgcCharts.WinForms	**TsgcWinFormsChart**, die Windows-Forms-Ansicht.	net472, net8.0-windows, net9.0-windows
esegece.sgcCharts.Wpf	**TsgcWpfChart**, die WPF-Ansicht.	net472, net8.0-windows, net9.0-windows
esegece.sgcCharts.Avalonia	**TsgcAvaloniaChart**, die plattformübergreifende Ansicht (Windows, Linux, macOS).	net8.0, net9.0
esegece.sgcCharts.sgcWebSockets	Die Live-Bridge: Diagramm-Datenquellen, gespeist aus einer **sgcWebSockets**-Verbindung (WebSocket-Nachrichten, MQTT-Publishes, Server-Sent Events, Binance-Marktdaten-Streams). Hängt vom NuGet-Paket **esegece.sgcWebSockets** ab.	netstandard2.0, net8.0, net9.0

Community- und Registered-Editionen

Der Standard-Build jedes Pakets oben (ohne Schalter) ist die kostenpflichtige Edition **Registered**: keine `SGC_COMMUNITY`-Konstante, kein eingebettetes Logo, kein Starthinweis. Das Erstellen oder Packen mit `-p:SgcCommunity=true` erzeugt stattdessen die (kostenlose) Edition **Community** und fügt jeder Paket-ID außer der Bridge (**esegece.sgcCharts.sgcWebSockets**) ein Suffix **.Community** hinzu; die Community-Edition liefert diese überhaupt nicht mit, nach derselben Regel, die die Delphi-Community-Edition für ihre eigenen Bridge-Units befolgt. Der Community-Build behält alle acht Reihen, Candlestick und OHLC eingeschlossen, sowie jede Ansicht bei und lässt nur das Financial-Paket weg (Bereiche, Indikator- und Volumenreihen, Aggregator, Zeichenwerkzeuge, letzte-Wert-Markierung und Bid/Ask-Band).

Community ist sowohl für kommerzielle als auch nichtkommerzielle Nutzung durch kleine Teams kostenlos: Einzelpersonen und Organisationen mit weniger als 1.000.000 EUR Jahresbruttoumsatz und höchstens 5 Entwicklern. Organisationen an oder über einer der beiden Schwellen benötigen eine kommerzielle (Registered-)Lizenz.

API entspricht der von Delphi

Die Ansichtsklassen behalten die Delphi-Namensgebung bei: **TsgcWinFormsChart** und **TsgcWpfChart** sind die .NET-Gegenstücke der Delphi-Klasse **TsgcVCLChart**, und **TsgcAvaloniaChart** ist das Gegenstück der Delphi-Klasse **TsgcFMXChart**.
Benachrichtigungen am Kernmodell, wie **TsgcChart.OnChange**, **TsgcChartDataSource.OnDataChanged**, **TsgcChartDataSource.OnBeforeAppend**, **TsgcChart.OnCrosshairMove**, **OnSeriesClick** und **OnZoom**, sind einfache Delegate-Eigenschaften mit `get; set;`, keine C#-`event`-Elemente. Das Zuweisen eines neuen Handlers ersetzt den vorherigen, genau wie bei einem einfachen Delphi-Methodenzeiger. Die einzige Stelle, an der ein echtes C#-Multicast-Ereignis (`+=` / `-=`) beteiligt ist, ist dort, wo die Bridge **esegece.sgcCharts.sgcWebSockets** einen Client des .NET-Ports von sgcWebSockets abonniert; siehe Bridge Overview und .NET Differences from Delphi.
Die meisten indizierten Delphi-Array-Eigenschaften werden zu echten C#-Indexern: **TsgcChartAxes**, **TsgcChartPanes**, **TsgcChartDrawings** und **TsgcChartPalette** stellen alle `this[int Index]` bereit, und **TsgcChartJSONNode** stellt `this[int aIndex]` für seine Array-Elemente bereit. Die Punktpuffer hinter einer Reihe sind die Ausnahme: **TsgcChartBuffer.X(Index)** / **Y(Index)**, **TsgcChartOHLCBuffer.X(Index)** / **Open(Index)** / **High(Index)** / **Low(Index)** / **Close(Index)** / **Volume(Index)** sowie **XValues(Index)** / **Values(Line, Index)** der Financial-Reihen sind gewöhnliche Methoden, weil C# nur eine Indexer-Signatur pro Klasse erlaubt und jede dieser Klassen mehrere unabhängig benannte oder mehrparametrige Zugriffe pro Index in derselben Klasse benötigt. Siehe .NET Differences from Delphi.

Freizugebende Views und Canvases

Klassen, die eine dauerhafte native Skia-Oberfläche oder eine dem Steuerelement entsprechend große GDI-Bitmap halten, implementieren `IDisposable` und müssen freigegeben werden, sonst entsteht ein natives Speicherleck:

- **TsgcUICanvas_Raster** (esegece.sgcCharts.Rendering): besitzt die SkiaSharp-Bitmap, den Canvas, die Paints und die Schriftarten.
- **TsgcChartRenderer**: besitzt seinen Raster-Canvas.
- **TsgcWinFormsChart**: gibt seinen Raster-Canvas, seine Skia-Bitmap und seine GDI+-Bitmap sowie seinen Drossel-Timer in einem überschriebenen `Dispose(bool)` frei.
- **TsgcWpfChart**: gibt seinen Raster-Canvas und seine Skia-Bitmap frei.
- Der interne Frame von **TsgcAvaloniaChart** (**TsgcAvaloniaChartFrame**): gibt seine vorderen und hinteren Skia-Bilder und Raster-Canvases frei.

Das Kernmodell des Diagramms selbst (**TsgcChart**, Reihen, Datenquellen) hält keine native Ressource und benötigt aus diesem Grund keine Freigabe; es implementiert `IDisposable` aber an manchen Stellen dennoch, um eine Delphi-artige Free-Notification auszuführen, etwa um eine Reihe von ihrer Quelle oder eine Datenquelle von ihrem Client zu lösen.

Textmetriken identisch zu Delphi

Jeder Canvas misst Text mit **TsgcUIFont**, einem aus dem METRICS-Teil der Delphi-Unit `sgcUICore_Font.pas` portierten reinen TrueType-Leser: Er liest eine `cmap`-Tabelle im Format 4 oder 12 für die Zeichen-zu-Glyphen-Zuordnung, Vorschubbreiten aus `hmtx`, Kerning-Paare aus einer `kern`-Subtabelle im Format 0 sowie Ascender, Descender und Zeilenabstand aus `hhea`. Er lädt dieselben eingebetteten Dateien **Roboto-Regular.ttf** und **Roboto-Bold.ttf**, die die Delphi-Bibliothek einbettet (Apache-Lizenz 2.0), sodass ein in .NET berechnetes Layout dem Delphi-Layout bis auf das letzte Bit entspricht. SkiaSharp wird nur verwendet, um die Glyphenumrisse zu rastern, die der Metriken-Leser bereits positioniert hat, ein positionierter Glyph pro Zeichen, antialiasiert mit Subpixel-Positionierung und ohne Hinting; es misst Text selbst nie, was jedes Backend, Raster wie SVG, im Gleichschritt mit Delphi hält.

Siehe auch

- .NET Differences from Delphi
- TsgcChart
- TsgcVCLChart
- Bridge Overview

Schnellstart: WinForms

TsgcWinFormsChart ist die Windows-Forms-Ansicht eines TsgcChart-Modells: eine von `Control` abgeleitete Klasse, die das ihrer Eigenschaft **Chart** zugewiesene Diagramm zeichnet. Sie wird im Paket **esegece.sgcCharts.WinForms** ausgeliefert, mit den Zielen `net472`, `net8.0-windows` und `net9.0-windows`, und sie führt transitiv eine `ProjectReference` (oder eine `PackageReference`, wenn sie über NuGet bezogen wird) auf **esegece.sgcCharts.Rendering** mit sich, sodass ein WinForms-Projekt nur **esegece.sgcCharts.WinForms** selbst referenzieren muss. Das Steuerelement wird von demselben Skia-Raster-Canvas gezeichnet wie die Delphi-Klasse TsgcVCLChart, direkt in einen dauerhaften GDI-DIB-Bereich, gedrosselt auf **Chart.MaxFPS**, und es kann gefahrlos aus einem Hintergrund-Thread mit Daten gespeist werden.

Eigenschaften

Eigenschaft	Typ	Beschreibung
Chart	TsgcChart	Das Diagrammmodell, das dieses Steuerelement zeichnet. Wird es zugewiesen, meldet sich das Steuerelement als Listener an; wird es geleert oder das Diagramm freigegeben, hört das Steuerelement auf, etwas zu zeichnen.
FrameCount	uint (schreibgeschützt)	Anzahl der vollständigen Frames, die seit der Erstellung des Steuerelements gerendert wurden.
OverlayFrameCount	uint (schreibgeschützt)	Anzahl der reinen Overlay-Frames, die seit der Erstellung des Steuerelements gerendert wurden, für eine Änderung, die nur das Fadenkreuz, den Tooltip oder eine Gummiband-Auswahl bewegt.

Die üblichen `Control`-Eigenschaften sind ebenfalls öffentlich und unverändert: **Dock**, **Anchor**, **BackColor**, **Enabled**, **Visible**, **TabIndex**, **TabStop**, **ContextMenuStrip** sowie die Maus-, Drag- und Resize-Ereignisse.

Methoden

Methode	Rückgabewert	Beschreibung
SaveToPNG(string aFileName)	void	Rendert **Chart** in der aktuellen Clientgröße und DPI des Steuerelements in eine neue PNG-Datei. Ohne Wirkung, wenn **Chart** null ist.
SaveToSVG(string aFileName)	void	Rendert **Chart** in der aktuellen Clientgröße und DPI des Steuerelements in eine SVG-Datei. Ohne Wirkung, wenn **Chart** null ist.

Beispiel: Ein Diagramm in einem WinForms-Formular anzeigen

Siehe auch

- .NET Overview
- Quick Start: WPF
- TsgcVCLChart
- TsgcChartSeries_Line

Schnellstart: WPF

TsgcWpfChart ist die WPF-Ansicht eines TsgcChart-Modells: eine von `Control` abgeleitete Klasse, die das ihrer Abhängigkeitseigenschaft **Chart** zugewiesene Diagramm zeichnet. Sie wird im Paket **esegece.sgcCharts.Wpf** ausgeliefert, mit den Zielen `net472`, `net8.0-windows` und `net9.0-windows`, und sie führt transitiv eine `ProjectReference` (oder eine `PackageReference`, wenn sie über NuGet bezogen wird) auf **esegece.sgcCharts.Rendering** mit sich, sodass ein WPF-Projekt nur **esegece.sgcCharts.Wpf** selbst referenzieren muss. Das Steuerelement wird von demselben Skia-Raster-Canvas gezeichnet wie die Delphi-Klasse TsgcVCLChart, direkt in den Rückpuffer eines dauerhaften `WriteableBitmap`, gedrosselt auf **Chart.MaxFPS**, und es kann gefahrlos aus einem Hintergrund-Thread mit Daten gespeist werden.

Eigenschaften

Eigenschaft	Typ	Beschreibung
Chart	TsgcChart	Das Diagrammmodell, das dieses Steuerelement zeichnet, hinterlegt durch die Abhängigkeitseigenschaft **ChartProperty**. Wird es zugewiesen, meldet sich das Steuerelement als Listener an, solange es geladen ist; wird es geleert oder das Diagramm freigegeben, hört das Steuerelement auf, etwas zu zeichnen.
FrameCount	long (schreibgeschützt)	Anzahl der vollständigen Frames, die seit der Erstellung des Steuerelements gerendert wurden.
OverlayFrameCount	long (schreibgeschützt)	Anzahl der reinen Overlay-Frames, die seit der Erstellung des Steuerelements gerendert wurden, für eine Änderung, die nur das Fadenkreuz, den Tooltip oder eine Gummiband-Auswahl bewegt.

Die üblichen `Control`-Eigenschaften sind ebenfalls öffentlich und unverändert: **Width**, **Height**, **HorizontalAlignment**, **VerticalAlignment**, **Background**, **IsEnabled**, **Visibility**, **Focusable** sowie die weitergeleiteten Maus- und Tastaturereignisse.

Methoden

Methode	Rückgabewert	Beschreibung
SaveToPNG(string aFileName)	void	Rendert **Chart** in der aktuellen Rendergröße und DPI des Steuerelements in eine neue PNG-Datei. Ohne Wirkung, wenn **Chart** null ist.
SaveToSVG(string aFileName)	void	Rendert **Chart** in der aktuellen Rendergröße und DPI des Steuerelements in eine SVG-Datei. Ohne Wirkung, wenn **Chart** null ist.

Beispiel: Ein Diagramm in einem WPF-Fenster anzeigen

Siehe auch

- .NET Overview
- Quick Start: WinForms

- TsgcVCLChart
- TsgcChartSeries_Line

Quick Start: Avalonia

Package: esegece.sgcCharts.Avalonia (Ziel net8.0 und net9.0, hängt von **esegece.sgcCharts.Rendering** ab)
TsgcAvaloniaChart ist die Avalonia-Ansicht eines **TsgcChart**-Modells: eine von Avalonia-`Control` abgeleitete Klasse, die das ihrer Eigenschaft **Chart** zugewiesene Diagramm unter Windows, Linux und macOS zeichnet. Sie ist das .NET-Gegenstück zu Delphis TsgcFMXChart. Das Steuerelement meldet einen Listener am Diagramm an, solange es an einen visuellen Baum angehängt ist, und zeichnet sich selbst neu, sobald sich das Modell ändert, gezeichnet mit SkiaSharp in eine dauerhafte Frame-Bitmap und angezeigt über das Skia-Canvas-Lease des Avalonia-Renderers. Das Modell selbst enthält keinen Zeichencode, sodass dasselbe Diagramm gleichzeitig auch von einer WinForms- oder WPF-Ansicht gezeigt oder kopflos gerendert werden kann.

Eigenschaften

Eigenschaft	Typ	Beschreibung
Chart	TsgcChart	Das Diagrammmodell, das dieses Steuerelement zeichnet. Wird es zugewiesen, meldet sich das Steuerelement als Listener an, solange es an ein Fenster angehängt ist; wird es geleert oder das Diagramm freigegeben, hört das Steuerelement auf, etwas zu zeichnen.
FrameCount	uint (schreibgeschützt)	Anzahl der vollständigen Frames, die seit der Erstellung des Steuerelements gerendert wurden.
OverlayFrameCount	uint (schreibgeschützt)	Anzahl der reinen Overlay-Frames, die seit der Erstellung des Steuerelements gerendert wurden (eine Änderung am Fadenkreuz, am Tooltip oder eine Gummiband-Änderung, die den letzten zwischengespeicherten Inhalt statt eines vollständigen Neuzeichnens wiederverwendet).

Die üblichen Avalonia-`Control`-Eigenschaften sind ebenfalls unverändert verfügbar: **Width**, **Height**, **Margin**, **HorizontalAlignment**, **VerticalAlignment**, **Focusable** sowie die Zeiger-, Rad- und Tasten-Ereignisse.

Methoden

Methode	Rückgabewert	Beschreibung
SaveToPNG(string aFileName)		Rendert **Chart** in der aktuellen Größe und DPI des Steuerelements in eine neue PNG-Datei. Ohne Wirkung, wenn **Chart** null ist.
SaveToSVG(string aFileName)		Rendert **Chart** in der aktuellen Größe und DPI des Steuerelements in eine SVG-Datei. Ohne Wirkung, wenn **Chart** null ist.

Die Frame-Taktung folgt **Chart.MaxFPS** genauso wie bei den anderen visuellen Ansichten: Eine Änderungsbenachrichtigung markiert das Steuerelement nur als geändert und plant ein Neuzeichnen, höchstens **Chart.MaxFPS** mal pro Sekunde, sodass ein Hintergrund-Thread die Reihen des Diagramms speisen kann, ohne den UI-Thread mit Zeichenaufrufen zu überfluten.

Beispiel

Eine minimale Avalonia-Anwendung, die eine an eine **TsgcChart** mit einer Linienreihe gebundene **TsgcAvaloniaChart** zeigt, vollständig im Code erstellt (kein XAML-Markup erforderlich). Neben **esegece.sgcCharts.Avalonia**

benötigt das Projekt auch die NuGet-Pakete **Avalonia.Desktop** und **Avalonia.Themes.Fluent**, wie jede andere Avalonia-Desktop-Anwendung auch:

Siehe auch

- .NET Overview
- Quick Start: WinForms
- Quick Start: WPF
- TsgcFMXChart (Delphi)

Headless Rendering

Package: esegece.sgcCharts.Rendering (Ziel netstandard2.0, net472, net6.0, net8.0 und net9.0)
TsgcChartRenderer ist die kopflose (headless) Ansicht eines **TsgcChart**-Modells: eine einfache Klasse ohne Abhängigkeit von einem UI-Framework und ohne eigenes Fenster, sodass sie ein Diagramm aus einem Konsolenprogramm, einem Dienst oder einer ASP.NET-Anwendung heraus in eine PNG-Datei oder einen Stream, ein SVG-Dokument oder einen rohen ARGB-Pixelpuffer rendert. Sie funktioniert unter Windows, Linux und macOS, einschließlich eines Linux-Containers oder eines CI-Jobs ohne angeschlossenes Display, und ist das .NET-Gegenstück zu Delphis TsgcChartRenderer. Da sie keine visuelle Oberfläche besitzt, ist sie von **Chart.MaxFPS** nicht betroffen: Es gibt keine Frame-Schleife und keinen Timer, jeder Render-Aufruf zeichnet das Diagramm synchron in dem Moment, in dem er aufgerufen wird.

Eigenschaften

Eigenschaft	Typ	Beschreibung
Chart	TsgcChart	Das Diagrammmodell, das dieser Renderer zeichnet. Jede Render*-Methode wirft **EsgcChartRendererError**, wenn dies null ist.
Width	int	Standardmäßige logische Breite in Pixeln, verwendet von den Überladungen ohne Größenangabe. Standardwert 800.
Height	int	Standardmäßige logische Höhe in Pixeln, verwendet von den Überladungen ohne Größenangabe. Standardwert 500.
Scale	double	Gerätepixel pro logischem Pixel. Standardwert 1. Die Ausgabe ist Round(Width * Scale) mal Round(Height * Scale) Gerätepixel; **Chart.Scale** wird für das Rendern auf diesen Wert gesetzt und danach auf seinen vorherigen Wert zurückgesetzt.
CompressPNG	bool	Ob die PNG-Ausgabe über den Skia-PNG-Encoder deflate-komprimiert wird. Standardwert true.

Methoden

Methode	Rückgabewert	Beschreibung
RenderToPNGFile(string aFileName) RenderToPNGFile(string aFileName, int aWidth, int aHeight)		Rendert in eine PNG-Datei, bei **Width**/**Height** oder in der angegebenen logischen Größe, ohne **Width** und **Height** zu ändern.
RenderToPNGStream(Stream aStream) RenderToPNGStream(Stream aStream, int aWidth, int aHeight)		Rendert PNG (RGBA, 8 Bit) in einen Stream.
RenderToSVG() RenderToSVG(int aWidth, int aHeight)	string	Rendert und liefert ein SVG-1.1-Dokument (reines ASCII) als String zurück.
RenderToSVGFile(string aFileName) RenderToSVGFile(string aFileName, int aWidth, int aHeight)		Rendert SVG in eine Datei.

RenderToSVGStream(Stream aStream) RenderToSVGStream(Stream aStream, int aWidth, int aHeight)		Rendert SVG in einen Stream.
RenderToBuffer(ref uint[] aBuffer, out int aPixelWidth, out int aPixelHeight) RenderToBuffer(ref uint[] aBuffer, out int aPixelWidth, out int aPixelHeight, int aWidth, int aHeight)		Rendert in gerade (nicht vormultiplizierte) 0xAARRGGBB-Pixel, von oben nach unten, mit einem Zeilenabstand gleich **aPixelWidth**; **aPixelWidth** und **aPixelHeight** liefern die Gerätegröße zurück.

Threading

Jede Render-Methode kann aus jedem Thread aufgerufen werden. Jeder **TsgcChartRenderer** besitzt seine eigenen Canvases, einen Raster- und einen SVG-Canvas, geschützt durch eine Sperre, die dieser Renderer-Instanz gehört. Zusätzlich durchläuft jedes von einem beliebigen **TsgcChartRenderer** im Prozess ausgeführte Rendern eine weitere, vom gesamten Prozess gemeinsam genutzte Sperre, weil **TsgcChart.Render** während der Ausführung Layout-Zustand am Diagramm selbst hält. Während ein Rendern läuft, darf das Diagramm nicht strukturell verändert werden, das heißt keine Reihen oder Achsen hinzugefügt, entfernt oder freigegeben, und keine Eigenschaft geändert werden, die das Layout betrifft; das Anhängen von Daten über die Reihenpuffer ist unbedenklich, weil die Reihen von einer unter der eigenen Sperre des Puffers erstellten Momentaufnahme zeichnen. Eine visuelle Ansicht (**TsgcAvaloniaChart**, eine WinForms- oder eine WPF-Ansicht) belegt die gemeinsame Render-Sperre nicht, daher darf dasselbe Diagramm nicht mit einem Renderer in einem Thread gerendert werden, während eine visuelle Ansicht es im selben Moment zeichnet.

Beispiel: Kopfloses Rendern nach PNG unter Linux

Eine Konsolenanwendung ohne Referenz auf ein UI-Framework, die unter Linux erstellt und ausgeführt werden kann und ein Diagramm in eine PNG-Datei rendert:
Dies läuft unverändert in einem Linux-Container oder einem CI-Job: **esegece.sgcCharts.Rendering** bringt seine eigenen nativen SkiaSharp-Assets für Linux mit, sodass kein X-Server, keine GPU und keine fontconfig-Installation erforderlich ist.

Beispiel: Pie und Treemap kopflos gerendert

Die Reihen Pie, Radar, Heatmap, Treemap und Funnel (siehe Series Gallery) werden kopflos wie jede andere Reihe gerendert. Ein Renderer zeichnet kein Hover-Overlay, daher zeigt die Ausgabe nur den im Modell gehaltenen Zustand: Setzen Sie ihn im Code, so wie ihn ein Klick in einer Ansicht hinterlassen würde, mit **Exploded** an einem Pie-Segment oder **DrillPath** an einer Treemap. Ein Renderer zeichnet mehrere Diagramme nacheinander, wenn sich **Chart** ändert:
Das SVG dieser Reihen ist Byte für Byte identisch mit dem SVG, das der Delphi-**TsgcChartRenderer** für dasselbe Diagramm und dieselbe Größe schreibt. Eine Heatmap, deren **ImagePath** true ist, füllt ihre Zellen als ein Bild, das das SVG als PNG einbettet. Die Demo **SeriesHeadless** in `demos\Charts` rendert auf diese Weise jedes Diagramm der Reihengalerie: `SeriesHeadless [folder] [-dark] [-width N] [-height N] [-scale N]`.

Siehe auch

- .NET Overview
- Quick Start: WinForms
- Series Gallery
- TsgcChartRenderer (Delphi)

Series Gallery

Package: esegece.sgcCharts (Ziel netstandard2.0, net472, net6.0, net8.0 und net9.0)
Die Reihen Pie, Radar, Heatmap, Treemap und Funnel sind die .NET-Entsprechungen der gleichnamigen Delphi-Reihen. Sie liegen im Kernpaket **esegece.sgcCharts** und werden daher in jeder Ansicht (**TsgcWinFormsChart**, **TsgcWpfChart** und **TsgcAvaloniaChart**) sowie kopflos über **TsgcChartRenderer** gezeichnet (siehe Headless Rendering), mit denselben Eigenschaften, Standardwerten und demselben Layout wie in Delphi. Das unten verlinkte Delphi-Thema jeder Reihe beschreibt jede Eigenschaft. Diese Seite zeigt, wie man sie aus C# verwendet, und listet die Stellen auf, an denen sich die .NET-Form der API unterscheidet.

Reihen

Klasse	Plot-Modus	Beschreibung
TsgcChartSeries_Pie	cpmCell	Ein Kreisdiagramm oder ein Donut, wenn **InnerRadiusPercent** größer als 0 ist. Die Segmente unterhalb von **OthersThreshold** Prozent werden zu einem Segment Others zusammengefasst, **ExplodeOnClick** zieht ein Segment per Klick heraus, und die Beschriftungen stehen innen oder außen mit Führungslinien. Elemente: **Slices**, je ein **TsgcChartPieSlice**.
TsgcChartSeries_Radar	cpmPolar	Ein Polygon pro Reihe über Speichen, die alle Radar-Reihen des Diagramms gemeinsam nutzen, **Filled** oder nur als Umriss, auf einem Polygon- oder Kreisraster (**GridShape**). Elemente: **Points**, einer pro Speiche.
TsgcChartSeries_Heatmap	cpmXY	Ein Raster von Zellen, die nach einer Farbskala eingefärbt werden: ein Live-Spektrogramm, das zeilenweise mit **AppendLine** gespeist wird (**Capacity** behält die neuesten Zeilen), oder eine feste Matrix mit beschrifteten Zeilen und Spalten auf Kategorieachsen. Daten: **Data**, ein **TsgcChartHeatmapData**.
TsgcChartSeries_Treemap	cpmCell	Verschachtelte Rechtecke, aufgebaut aus Pfaden wie `Europe/Spain/Madrid` (**PathDelimiter**), mit einer Kopfzeile pro Gruppe (**Levels**), Drilldown per Klick (**DrillOnClick**) und einer Brotkrumenleiste zum Zurückspringen. Elemente: **Nodes**, einer pro Blatt.
TsgcChartSeries_Funnel	cpmCell	Eine Stufe pro Element in der Reihenfolge der Auflistung, die sich zu einem Hals verengt (**NeckWidthPercent**, **NeckHeightPercent**). Die Stufen sind gleich hoch oder mit **ProportionalHeight** nach Wert hoch. Elemente: **Stages**.

Der Plot-Modus entscheidet, welche Reihen sich ein Diagramm teilen können: siehe Plot Areas. Ein Diagramm kann ein Pie und ein Funnel nebeneinander enthalten, jedes in seinem eigenen Zellbereich, während eine Heatmap den XY-Plot und seine Achsen mit den anderen XY-Reihen teilt.

Elemente und Live-Werte

Member	Beschreibung
AddItem(string aText, double aValue, uint aColor = 0)	Pie, Radar, Treemap und Funnel. Hängt ein Element an und liefert seinen Index. Eine Farbe von 0 übernimmt die Palettenfarbe des Elementindex, sodass ein Element seine Farbe behält, während sich die Werte ändern.

SetValueAt(int aIndex, double aValue) DeleteItem(int aIndex)	Ändert oder entfernt ein Element. Die Reihenfolge der Elemente bleibt unverändert. Ein Index außerhalb des Bereichs löst `ArgumentOutOfRangeException` aus.
ItemCount()	Die Anzahl der Elemente, eine Methode wie jede parameterlose Delphi-Funktion des Ports.
Slices, Points, Nodes, Stages	Die Elementauflistung. Ihr Indexer liefert ein **TsgcChartCategoryItem** (**Text**, **Value**, **Color**); wandeln Sie es in **TsgcChartPieSlice** um, um **Exploded** zu erreichen.
BeginUpdate() EndUpdate()	Fasst viele Änderungen zu einem Neuzeichnen und einem Layout zusammen.
AppendLine(double[] aValues) AppendLine(double aKey, double[] aValues)	Heatmap. Hängt eine Zeile von Zellen an, mit **aKey** als Schlüssel oder mit dem laufenden Zeilenzähler des Speichers. Die Werte sind ein Array, keine `params`-Liste.
SetLineLabels(string[] aLabels) SetCellLabels(string[] aLabels)	Heatmap. Die Beschriftungen der Zeilen und Zellen auf einer Kategorieachse. Eine Überladung nimmt ein **TsgcChartStrings**, die .NET-Form des Delphi- `TStrings`, daher ist ein bloßes `null` mehrdeutig: Casten Sie es.
Cells(int aLine, int aCell) SetCells(int aLine, int aCell, double aValue)	Heatmap. Liest und schreibt eine Zelle, die Methodenform der indizierten Delphi-Eigenschaft `Cells[Line, Cell]`.

Interaktion

Die Ansichten leiten die Maus an **TsgcChart.Interaction** weiter, sodass Hover-Tooltips, Explode und Drill in WinForms, WPF und Avalonia gleich funktionieren. Ein Klick auf eine Reihe ruft zuerst **TsgcChart.OnSeriesClick** auf, danach verarbeitet die Reihe ihn.

Member	Beschreibung
TsgcChartSeries_Pie.ExplodeOnClick	Standard false. Bei true schaltet ein Klick auf ein Segment dessen Flag **Exploded** um, beim Segment Others das Flag **OthersExploded**.
TsgcChartSeries_Treemap.DrillOnClick	Standard true. Ein Klick auf eine Kachel springt eine Ebene tiefer, in die Gruppe unter dem Klick, und ein Klick auf eine Brotkrume springt wieder dorthin zurück. **DrillDown(string aPath)**, **DrillUp()**, **DrillReset()** und **DrillPath** tun dasselbe aus dem Code.
TsgcChartSeries_Treemap.OnDrill	Ein **TsgcChartNotifyEvent** (`object Sender`), das aufgerufen wird, wenn sich **DrillPath** ändert. Eine Delegate-Eigenschaft, sodass die Zuweisung eines Handlers den vorherigen ersetzt, wie in Delphi.
TsgcChart.OnSeriesClick	Ein **TsgcChartHitEvent** (`object Sender, TsgcChartHitInfo aHit`). Für diese Reihen ist **aHit.SubIndex** der Elementindex (-2 für das Segment Others eines Pie), **aHit.Text** der Text des Segments oder der Stufe bzw. der Treemap-Pfad und **aHit.Percent** der Anteil des Elements in einem Pie, einem Funnel oder einer Treemap.

Das Hover-Overlay (die Hervorhebung und der Tooltip) wird nur auf dem Bildschirm gezeichnet. **TsgcChartRenderer**, **SaveToPNG** und **SaveToSVG** rendern nur das Modell, sodass ein herausgezogenes Segment oder eine per Drilldown geöffnete Treemap in ihrer Ausgabe erscheint, ein überfahrenes Segment dagegen nicht.

Beispiel: Die fünf Reihen aufbauen

Eine Hilfsklasse, die pro Reihe ein Diagramm aufbaut, dieselben Diagramme wie die Demo **SeriesGallery** mit weniger Daten:

Beispiel: Die Diagramme in einem WinForms-Formular hosten

Ein **TsgcWinFormsChart** pro Registerkarte, eine Beschriftung, die den Klicks und dem Drill-Pfad folgt, und Live-Werte. Mit WPF verwenden Sie **TsgcWpfChart**, mit Avalonia **TsgcAvaloniaChart**: Der Diagrammcode bleibt unverändert.

Demos

Demo	Framework	Beschreibung
SeriesGallery	WinForms, net8.0-windows	Das Pie, das Radar, ein Spektrogramm mit 30 Zeilen pro Sekunde, eine Matrix-Heatmap, die Treemap und der Funnel, ein **TsgcWinFormsChart** pro Registerkarte, mit einem Donut-Schalter, Optionen für gefülltes oder kreisförmiges Radar und den Schaltflächen Up und Top für die Treemap.
SeriesGalleryAvalonia	Avalonia, net8.0	Dieselbe Galerie in **TsgcAvaloniaChart**-Steuerelementen, unter Windows, Linux und macOS.
SeriesHeadless	Console, net8.0	Die Diagramme der Galerie, mit **TsgcChartRenderer** ohne Fenster in PNG- und SVG-Dateien gerendert: `SeriesHeadless [folder] [-dark] [-width N] [-height N] [-scale N]` .

Die Demos liegen in `demos\Charts`. Beide Galerien akzeptieren `-seconds N` als Selbsttest: Sie zeigen jede Registerkarte, klicken über die Diagramminteraktion auf ein Pie-Segment und eine Treemap-Kachel, schließen sich nach N Sekunden und liefern den Exit-Code 0, wenn alle Prüfungen bestanden wurden.

Siehe auch

- .NET Overview
- .NET Differences from Delphi
- Headless Rendering
- Quick Start: WinForms
- Plot Areas
- Colour Scale

Bridge

Das Paket **esegece.sgcCharts.sgcWebSockets** (Ziel `netstandard2.0`, `net8.0`, `net9.0`) verbindet sgcCharts-Datenquellen mit einer aktiven sgcWebSockets-Verbindung: WebSocket-Nachrichten, MQTT-Publishes, Server-Sent Events und Binance-Marktdaten-Streams. Es ist ein eigenständiges Paket, getrennt vom Kernpaket **esegece.sgcCharts**, und benötigt sgcWebSockets zum Kompilieren; ein Projekt, das nur die Kern-Datenquellen verwendet, benötigt dieses Paket oder sgcWebSockets überhaupt nicht.
Standardmäßig referenziert das Paket direkt das .NET-Portprojekt von sgcWebSockets; ein Build ohne diesen Quellbaum kann stattdessen das NuGet-Paket **esegece.sgcWebSockets** referenzieren. Diese Bridge ist in der Community-Edition nicht enthalten.

MQTT: TsgcChartDataSource_MQTT

Zeichnet MQTT-Publishes, die von einem **TsgcWSProtocol_MQTT_Client** empfangen werden. Solange die Quelle **Active** ist und **Client** zugewiesen ist, meldet sie ihren eigenen Handler an **Client.OnMQTTPublish** an.

Eigenschaft	Typ	Beschreibung
Client	TsgcWSProtocol_MQTT_Client	Der MQTT-Client, dessen Publishes dargestellt werden.
TopicFilter	string	MQTT-Themenfilter, mit den Platzhaltern `+` (eine Ebene) und `#` (diese und jede tiefere Ebene). Ein leerer Filter zeichnet jedes Publish auf.
PayloadFormat	TsgcChartMQTTPayloadFormat (cpfJSON, cpfNumber)	**cpfJSON** liest den Payload über **Mapping** (ein JSON-Objekt oder ein Array von Datensätzen). **cpfNumber** interpretiert den Payload als reine Zahl für Y und verwendet die lokale Zeit jetzt für X.
Active	bool (verdeckt die Basiseigenschaft)	Die Quelle deklariert **Active** neu, sodass das Setzen auch den Handler an **Client** aktualisiert, genauso wie das Zuweisen von **Client** es tut.

WebSocket: TsgcChartDataSource_WebSocket

Zeichnet JSON-Nachrichten, die von einem **TsgcWebSocketClient** empfangen werden. Solange die Quelle **Active** ist und **Client** zugewiesen ist, meldet sie ihren eigenen Handler an **Client.OnMessage** an. Jede Textnachricht wird über **Mapping** als JSON gelesen.

Eigenschaft	Typ	Beschreibung
Client	TsgcWebSocketClient	Der WebSocket-Client, dessen Nachrichten dargestellt werden.
MessageFilter	string	Ein JSON-Pfad, der in einer Nachricht vorhanden sein muss, damit sie dargestellt wird, zum Beispiel `"k"`, um nur Binance-Kline-Nachrichten zu behalten. Ein leerer Filter zeichnet jede Nachricht auf, die sich als JSON parsen lässt.
Active	bool (verdeckt die Basiseigenschaft)	Neu deklariert wie bei **TsgcChartDataSource_MQTT**, sodass der Hook dem Wert folgt.

Server-Sent Events: TsgcChartDataSource_SSE

Zeichnet Server-Sent Events aus zwei unabhängigen Quellen auf, die zusammen auf derselben Datenquelle verwendet werden können.

- **Client** ist ein **TsgcHTTP1Client**, wie in Delphi. Die Anwendung startet den Stream mit dem blockierenden `GetSSE(URL)` des Clients, üblicherweise aus einem Worker-Thread heraus. Solange die Quelle **Active** ist und **Client** zugewiesen ist, meldet sie ihren eigenen Handler an **Client.OnSSEMessage** an, der den rohen Stream-Text liefert, sobald er eintrifft. Die Quelle puffert die Chunks, teilt sie an jeder Leerzeile in Events auf, fügt die `data:`-Zeilen eines Events zusammen und liest das Ergebnis über **Mapping** als JSON.
- **SSEClient** ist ein **TsgcSSEClient**, der verwaltete EventSource-artige Client. Er hat in dieser Bridge kein Delphi-Gegenstück. Sein **OnEvent** liefert bereits geparste Events, sodass die Quelle die **Data** des Events direkt über **Mapping** als JSON liest, ohne Chunk-Parsing.

Eigenschaft	Typ	Beschreibung
Client	TsgcHTTP1Client	Blockierender SSE-Client. Siehe oben.
SSEClient	TsgcSSEClient	Verwalteter EventSource-Client, eine .NET-Ergänzung. Siehe oben.
Active	bool (verdeckt die Basiseigenschaft)	Neu deklariert wie bei **TsgcChartDataSource_MQTT**. Sowohl **Client** als auch **SSEClient** werden unabhängig voneinander an- oder abgemeldet, sobald sich die Eigenschaft ändert.

Eine Methode **ResetStream** verwirft ein gepuffertes, noch unvollständiges Event des Chunk-Parsers von **Client**, zum Beispiel nach einem erneuten Verbindungsaufbau.

Binance: TsgcChartDataSource_Binance

Abonniert und zeichnet einen öffentlichen Binance-Marktdaten-Stream über eine **TsgcWSAPI_Binance**. Binance-Marktdaten-Streams haben kein typisiertes Event: Sie treffen als rohes JSON über das **OnMessage**-Ereignis des WebSocket-Clients ein, an den die API angehängt ist (**API.Client**). Solange die Quelle **Active** ist und **API** zugewiesen ist, meldet sie dort ihren eigenen Handler an; der Hook folgt **API.Client**, sobald **API** oder **Active** gesetzt wird, sowie bei **Subscribe**.

Eigenschaft	Typ	Beschreibung
API	TsgcWSAPI_Binance	Die Binance-API-Komponente, deren Stream dargestellt wird.
Symbol	string	Das Binance-Symbol, zum Beispiel `"BTCUSDT"`. Für das Abonnement automatisch in Kleinbuchstaben umgewandelt, da Binance-Stream-Namen nur Kleinbuchstaben verwenden. Nachrichten für ein anderes Symbol werden ignoriert.
Stream	TsgcChartBinance-Stream (cbsKLine, cbsTicker, cbsTrade)	Welches Binance-Event dargestellt wird: Klines (Kerzen), der 24-Stunden-Ticker (letzter Preis) oder einzelne Trades.
Interval	TsgcWSBinanceChartIntervals	Kline-Intervall, zum Beispiel `bci1m`. Nur bei **cbsKLine** verwendet; Nachrichten für ein anderes Intervall werden ignoriert.
ClosedOnly	bool	Nur bei **cbsKLine**. Wenn true, werden nur abgeschlossene Kerzen dargestellt; die noch entstehende Kerze wird andernfalls bei jeder Nachricht direkt aktualisiert.
Aggregator	TsgcChartAggregator (Financial-Edition)	Nur bei **cbsTrade**. Wenn zugewiesen, geht jeder Trade an **Aggregator.AddTrade** statt an den Reihenpuffer: Der Trade selbst wird nicht gezeichnet, und die OHLC-Reihe des Aggregators zeichnet die Kerzen (Volumen eingeschlossen). Das Freigeben des Ag-

		gregators leert diese Eigenschaft nicht; ein freigegebener Aggregator ignoriert die Trades, die er weiterhin erhält.
Active	bool (verdeckt die Basiseigenschaft)	Neu deklariert wie bei **TsgcChartDataSource_MQTT**.

Ereignisse

Ereignis	Typ	Beschreibung
OnTrade	TsgcChartBinanceTradeEvent(object Sender, double aTime, double aPrice, double aQty)	Nur bei **cbsTrade**. Löst für jeden Trade von **Symbol** aus, mit UTC-Zeit, Preis und Menge, bevor der Trade dem Puffer angehängt oder an **Aggregator** übergeben wird.

Methoden

Methode	Rückgabewert	Beschreibung
Subscribe()	int	Abonniert **Stream** für **Symbol** (und **Interval** bei Klines), indem `SubscribeKLine`, `SubscribeTicker` oder `SubscribeTrades` von **API** aufgerufen wird. Liefert die von der API zurückgegebene ID.
Unsubscribe()	int	Der passende Unsubscribe-Aufruf.

Multicast-Ereignisse

Jede Bridge-Datenquelle meldet sich an einem Client-Ereignis an, das in der Delphi-Bibliothek ein einfacher Delphi-Methodenzeiger ist (**OnMQTTPublish**, **OnMessage**, **OnSSEMessage**, **OnEvent**), hier aber ein .NET-Multicast-Ereignis. Die Delphi-Quelle sichert den bereits zugewiesenen Handler, installiert ihren eigenen und stellt den gesicherten wieder her, wenn sie sich abmeldet. Eine .NET-Datenquelle fügt stattdessen ihren eigenen Handler mit `+=` zur Aufruferliste hinzu, wenn sie sich anmeldet, und entfernt beim Abmelden nur diesen gleichen Handler mit `-=`; jeder bereits abonnierte oder später abonnierte Anwendungshandler feuert weiterhin und wird von der Quelle nie berührt.
Der praktische Unterschied liegt in der Abonnementreihenfolge und nicht im Vorhandensein: Handler laufen in der Reihenfolge, in der sie hinzugefügt wurden, sodass ein Anwendungshandler, der beim Client abonniert wird, bevor die Datenquelle angemeldet ist, vor der Darstellung der Nachricht durch die Datenquelle läuft, während Delphi immer zuerst zeichnet. Das Einhängen erfolgt nur zur Laufzeit, nie zur Entwurfszeit. Es gibt in .NET kein **FreeNotification**, daher leert das Freigeben des zugrunde liegenden Clients nicht die Eigenschaft **Client** (oder **API**, oder **SSEClient**) der Datenquelle; setzen Sie sie stattdessen auf null, oder geben Sie die Datenquelle frei. Bei **TsgcChartDataSource_SSE** kann ein Anwendungshandler auf **OnSSEMessage** weiterhin **Cancel** setzen, das von der gesamten Aufruferliste gemeinsam genutzt wird, sodass jeder Handler, der es auf true setzt, den Stream auch für jeden anderen Handler stoppt.
Nachrichten, Publishes und Events treffen alle in dem Thread ein, aus dem der zugrunde liegende Client benachrichtigt. Anhänge durchlaufen die Sperre und die gedrosselte Benachrichtigung der Basisklasse **TsgcChartDataSource**, sodass jeder Benachrichtigungsmodus bei einer Bridge-Datenquelle sicher verwendet werden kann.

Beispiel: Binance-Live-Diagramm

Siehe auch

- Bridge Overview (Delphi)
- .NET Overview

.NET-Unterschiede zu Delphi

sgcCharts .NET behält die Delphi-Klassennamen, -Eigenschaften und das Verhalten überall dort bei, wo es die beiden Sprachen erlauben (siehe .NET Overview). Diese Seite listet die Stellen, an denen sich der .NET-Port tatsächlich anders verhält als die Delphi-Bibliothek, nicht nur dort, wo sich ein Name oder ein Typ zu seinem natürlichen C#-Gegenstück geändert hat.

Ereignisse

Bereich	Delphi	.NET
Live-Bridge-Datenquellen (**esegece.sgcCharts.sgcWebSockets**): **OnMQTTPublish**, **OnMessage** (WebSocket-Client und Binance-Client), **OnSSEMessage** / **OnEvent**	Ein einzelner Methodenzeiger. Die Datenquelle sichert den aktuellen Handler des Clients, installiert ihren eigenen und stellt den gesicherten wieder her, wenn sie stoppt.	Ein echtes C#-Multicast- `event` (`+=` / `-=`). Die Datenquelle abonniert und deabonniert ihren eigenen Handler, statt einen zu sichern und wiederherzustellen; siehe Bridge Overview für den vollständigen Mechanismus.
Kernmodell des Diagramms: **TsgcChart.OnChange**, **TsgcChartDataSource.OnDataChanged** / **OnBeforeAppend**, **TsgcChart.OnCrosshairMove** / **OnSeriesClick** / **OnZoom** sowie ähnliche Elemente an Achsen, Reihen und Zeichnungen	Ein einzelner Methodenzeiger, der durch Zuweisung ersetzt wird.	Kein Unterschied: Diese bleiben eine einfache Delegate-Eigenschaft mit `get; set;` , kein C#- `event` , sodass das Zuweisen eines neuen Handlers den vorherigen weiterhin ersetzt, genau wie bei einem einfachen Delphi-Methodenzeiger. Nur zum Vergleich mit der Bridge-Zeile oben aufgeführt, da beide **OnX** heißen.

Indizierte Eigenschaften

Bereich	Delphi	.NET
TsgcChartAxes, **TsgcChartPanes**, **TsgcChartDrawings**, **TsgcChartPalette**, **TsgcChartJSONNode**	Eine indizierte Array-Eigenschaft, z. B. `Axes[Index]` .	Ein echter C#-Indexer: `this[int Index]` .
TsgcChartBuffer (`X` , `Y`), **TsgcChartOHLCBuffer** (`X` , `Open` , `High` , `Low` , `Close` , `Volume`), die `XValues` und `Values` der Financial-Reihen	Eine indizierte Array-Eigenschaft pro Spalte, z. B. `Open[Index]` , sowie eine zweidimensionale, `Values[Line, Index]` .	Eine gewöhnliche Methode, die den Index als Parameter nimmt: `Open(Index)` , `Values(Line, Index)` . Eine C#-Klasse kann nur eine Indexer-Signatur (`this[...]`) deklarieren, und diese Klassen benötigen mehrere unabhängig benannte oder mehrparametrige Zugriffe pro Index in derselben Klasse, sodass daraus Methoden werden.

Die Reihen Pie, Radar, Heatmap, Treemap und Funnel und ihre Hilfsklassen: **TsgcChartSeries_Radar.SpokeText**, **TsgcChartSeries_Funnel.DrawnStages**, **TsgcChartSeries_Heatmap.Cells**, **TsgcChartHeatmapData.Cells**, **TsgcChartColorScale.LUT**, **TsgcChartPieLayout.Slices**, **TsgcChartTreemapLayout.Nodes**, **Crumbs** und **DrawnNodes**	Eine indizierte Array-Eigenschaft, z. B. `SpokeText[Index]`, `DrawnStages[Index]`, sowie das les- und schreibbare `Cells[Line, Cell]`.	Eine Methode: `SpokeText(Index)`, `DrawnStages(Index)` (eine Kopie des Stage-Records), `Cells(Line, Cell)` zum Lesen und `SetCells(Line, Cell, Value)` zum Schreiben. `DrawnStages` löst `ArgumentOutOfRangeException` aus, wo Delphi `EListError` auslöst. Die Layout-Methoden `Slices`, `Nodes`, `Crumbs` und `DrawnNodes` lösen sie ebenfalls für einen Index außerhalb von `0..Count - 1` aus, wo Delphi das interne Array ohne Prüfung liest.

Reihen Pie, Radar, Heatmap, Treemap und Funnel

Bereich	Delphi	.NET
SetValueAt und **DeleteItem** der Reihen Pie, Radar, Treemap und Funnel	Ein Index außerhalb des Bereichs löst `ERangeError` aus.	Ein Index außerhalb des Bereichs löst `ArgumentOutOfRangeException` aus.
TsgcChartSeries_Heatmap: **AppendLine**, **SetLineLabels**, **SetCellLabels**	Ein offener Array-Parameter (`AppendLine([1, 2, 3])`) und eine `TStrings`-Überladung für die Beschriftungen.	Ein Parameter vom Typ `double[]` oder `string[]`, keine `params`-Liste, und eine **TsgcChartStrings**-Überladung für die Beschriftungen. Ein bloßes `null` ist zwischen den beiden Beschriftungs-Überladungen mehrdeutig, casten Sie es daher.
Die Elemente (**Slices**, **Points**, **Nodes**, **Stages**) und die Treemap-**Levels**	Im Objektinspektor bearbeitet und im Formular (DFM) gespeichert.	Es gibt kein Streaming des Formular-Designers: Fügen Sie die Elemente im Code mit **AddItem** und die Ebenen mit **Levels.Add()** hinzu. Siehe Series Gallery.
Raster-Ausgabe (**RenderToPNGFile**, **RenderToBuffer**, **SaveToPNG**)	Vom Raster-Canvas von sgcUICore gezeichnet.	Von SkiaSharp gezeichnet, sodass sich die geglätteten Randpixel leicht von Delphi unterscheiden können. Das Layout ist dasselbe, und die SVG-Ausgabe entspricht dem Delphi-SVG Byte für Byte.

Laden aus einem DataSet oder einem DataReader

TsgcChartDataSource_DataSet lädt aus einer `System.Data.DataTable` oder einem beliebigen `IDataReader`, den .NET-Entsprechungen des Delphi-`TDataSet`. Eine `DataTable` hat keinen Cursor, es gibt also keinen aktuellen Datensatz, der nach dem Laden gesichert und wiederhergestellt werden müsste: Die Bookmark-Verwaltung der Delphi-Datenquelle, die das Quell-`TDataSet` nach Ablauf von **Refresh** zu dem Datensatz zurückführt, auf dem es vorher stand, hat in .NET kein Gegenstück.

Editionen

Delphi sgcCharts liefert die Editionen Community, Trial und Registered. sgcCharts .NET liefert nur **Community** (erstellt mit `-p:SgcCommunity=true`) und **Registered** (der Standard-Build): Es gibt keinen .NET-Trial-Build und keine Trial-Konstante.

Siehe auch

- .NET Overview
- Series Gallery
- Bridge Overview
- TsgcChartDataSource_DataSet

Problembehandlung

Es sind noch keine bekannten Probleme dokumentiert.

Einführung

sgcMaps ist eine Delphi-Komponentenbibliothek für interaktive Karten. Die Karten-Steuerelemente zeichnen Raster- und Vektorkacheln nativ, ohne Browser-Steuerelement und ohne JavaScript, und zeigen darüber Marker, Routen, Formen, Beschriftungen und Heatmaps an. Nicht visuelle Komponenten ergänzen Geokodierung, Wegbeschreibungen, Ortssuche, Höhendaten, Zeitzonen und Gerätestandort, und der Offline-Router und der Offline-Geokodierer antworten ganz ohne Netzwerkverbindung.
Ein VCL-Steuerelement, ein FireMonkey-Steuerelement und ein Lazarus-Steuerelement (LCL) teilen sich ein Kartenmodell, sodass der Code, der einen Layer, einen Marker oder eine Route hinzufügt, auf jedem Framework derselbe ist. Das Lazarus-Steuerelement kann keine Kacheln herunterladen, daher zeigt es unter Lazarus nur Kacheln aus einem Ordner an. Ein Karten-Steuerelement kann auch ohne Fenster rendern, wodurch aus einer Konsolenanwendung oder einem Dienst ein Renderer für statische Karten wird.

- Überblick: was sgcMaps enthält und welche Delphi-Version jede Funktion benötigt.
- Installation: der sgcUI-Installer, die Packages und die Voraussetzungen.
- Quick Start VCL und Quick Start FMX: eine funktionierende Karte in wenigen Zeilen.
- Karten-Steuerelemente: TsgcVCLMap und TsgcFMXMap, ihre Layer und Overlays.
- Online-Dienste: Geokodierung, Wegbeschreibungen, Orte, Höhendaten und Zeitzonen.
- Routing: interaktive Routenbearbeitung und der Offline-Router.
- Offline-Geokodierung: Ortssuche in einem lokalen GeoNames-Index.
- Standort: die Position des Geräts, real oder simuliert.
- .NET: sgcMaps for .NET, der C#-Port mit einem Windows-Forms-Steuerelement, Headless Rendering und den Offline-Diensten.
- Demos, Werkzeuge, Lazarus und Problembehandlung: die Beispielprojekte, die Datenwerkzeuge, das LCL-Steuerelement und die häufigsten Stolperfallen.

Überblick

sgcMaps baut auf einem **Kartenmodell** auf: einer Menge von Auflistungen, die beschreiben, was eine Karte zeigt. Layers enthält die Kachelquellen, und Markers, Polylines, Polygons, Rectangles, Circles, Labels und Heatmaps enthalten die Overlays. Options und MarkerOptions legen das Verhalten der Ansicht fest. Die Modellklassen liegen in **sgcMaps_Classes** und sind in TsgcVCLMap und TsgcFMXMap dieselben.
Die nicht visuellen Komponenten arbeiten mit diesen Auflistungen statt mit einem bestimmten Steuerelement. TsgcMapRouteCalculator hält seine Wegpunkte in den Markers einer Karte und seine Route in deren Polylines, und TsgcMapLocation hält einen Positionsmarker und einen Genauigkeitskreis aktuell. Dieselbe Komponente dient deshalb einem VCL-Formular und einem FireMonkey-Formular.

Funktionen

Kacheln und Layer

- Online-Rasterkacheln von eingebauten Anbietern: OpenStreetMap, OpenTopoMap, Esri World Imagery, Esri World Street, CARTO Light und Dark, MapTiler Streets und Satellite, Thunderforest Cycle und Transport sowie Stadia Alidade Smooth und Smooth Dark.
- Jeder andere Kachelserver über eine URL-Vorlage mit den Platzhaltern {z}, {x}, {y}, Subdomain, Retina und API-Schlüssel.
- Ein Festplatten-Cache pro Layer, sodass bereits gesehene Kacheln ohne Verbindung gezeichnet werden.
- Offline-Kacheln aus einem z/x/y-Ordner oder aus einer MBTiles-Datei.
- Vektorkacheln (Mapbox Vector Tiles) von einem Server oder aus einer lokalen MBTiles-Datei, gezeichnet mit einem MapLibre- oder Mapbox-GL-Stil.
- Mehrere Layer mit Deckkraft, Zoombereich, Rolle als Basis oder Overlay und einem optionalen Layer-Umschalter auf der Karte.
- Ein Kachel-Downloader, der einen Ordner mit jeder Kachel eines Gebiets und Zoombereichs füllt, für ein Offline-Kartenpaket.

Overlays

- Marker mit Popup- und Tooltip-Text, Farbe, eigenen Symbol-Bitmaps, Ankern und Ziehen.
- Marker-Clustering, damit Tausende von Markern lesbar und schnell bleiben.
- Polylinien (durchgezogen, gestrichelt oder geodätisch), Polygone mit Löchern, Rechtecke und Kreise, alle mit der Maus bearbeitbar.
- Textbeschriftungen und gewichtete Heatmaps mit mehreren Farbverläufen.

Interaktion und Ausgabe

- Ziehen, Zoomen mit Mausrad und Schaltflächen, Kartendrehung (Bearing), ein Maßstabsbalken und die Quellenangabe der Kacheln.
- Ereignisse für Klicks, Marker-Ziehen, Formbearbeitungen, Cluster-Klicks, Layer-Änderungen, Zoom-Änderungen und Kachelfehler.
- Rendern in eine Bitmap, eine PNG- oder eine BMP-Datei, auch aus einem Steuerelement ohne übergeordnetes Fenster.

Daten

- Import und Export von Markern, Polylinien und Polygonen als GeoJSON, GPX und KML.
- Geometriefunktionen: Entfernung, Bearing, Zielpunkt, geodätische Interpolation, Punkt im Polygon, Linienvereinfachung und nächster Punkt auf einer Polylinie.
- Ein Streaming-Reader für OpenStreetMap-Dateien im Format .osm.pbf und .osm XML.

Dienste

- Geokodierung und umgekehrte Geokodierung mit Nominatim, Google, HERE, Azure Maps, Mapbox, OpenRouteService und Geoapify.
- Wegbeschreibungen mit OSRM, OpenRouteService, Google Routes, HERE, Azure Maps, Mapbox und Geoapify.
- Ortsautovervollständigung mit Photon, Nominatim, Google, HERE, Mapbox und Geoapify.
- Höhendaten von Punkten und Pfaden mit Open-Elevation, OpenTopoData und Google.
- Zeitzone einer Koordinate mit TimeAPI, GeoNames, Google und Azure Maps.

Routing, Offline-Daten und Standort

- Interaktive Routenbearbeitung mit ziehbaren Wegpunkten und alternativen Routen.
- Offline-Routing für Auto, Fahrrad und zu Fuß auf einem aus OpenStreetMap-Daten erzeugten Graphen.
- Offline-Geokodierung auf einem SQLite-Index, der aus den GeoNames-Dumps erzeugt wird.
- Gerätestandort unter Windows, Android, iOS und macOS, dazu Positions- und Track-Simulation zum Testen.

Delphi-Versionen

Das Kartenmodell, das VCL-Steuerelement, GPX, KML und die Geometriefunktionen lassen sich von Delphi 7 bis Delphi 13 kompilieren, und die Packages decken auch C++Builder 2007 bis C++Builder 13 ab. Einige Funktionen hängen von Teilen der RTL ab, die erst später hinzukamen, daher werden ihre Komponenten nur in den IDE-Versionen registriert, die sie besitzen.

Funktion	Unit	Mindestversion
VCL-Karten-Steuerelement, Overlays, GPX, KML, Geometrie	sgcMaps_VCL, sgcMaps_Classes	Delphi 7
PNG-Ausgabe	sgcMaps_VCL	Delphi 2009
Kacheln von einem Server, Kachel-Downloader	sgcMaps_TileSource_HTTP, sgcMaps_TileDownloader	Delphi 2009 (Indy 10; THTTPClient ab Delphi XE8)
Routenberechnung, Offline-Router, Vektorkacheln von einem Server	sgcMaps_RouteCalculator, sgcMaps_OfflineRouter, sgcMaps_TileSource_MVT	Delphi XE2
FireMonkey-Karten-Steuerelement, Gerätestandort, GeoJSON	sgcMaps_FMX, sgcMaps_Location, sgcMaps_GeoJSON	Delphi XE6
MBTiles, Vektor-MBTiles, Offline-Geokodierer	sgcMaps_TileSource_MBTiles, sgcMaps_OfflineGeocoder	Delphi XE7 (FireDAC SQLite)
Online-Dienste	sgcMaps_Geocoding, sgcMaps_Directions, sgcMaps_Places, sgcMaps_Elevation, sgcMaps_TimeZone	Delphi XE8 (THTTPClient, System.JSON)

Unter Lazarus enthält das Package das LCL-Karten-Steuerelement, die Ordner-Kachelquelle, die Anbieter, die Raster-Engine und die Geometriefunktionen. Das LCL-Steuerelement kann keine Kacheln herunterladen, daher zeigt es nur Kacheln aus einem Ordner an, und GeoJSON, GPX und KML werden unter FPC nicht kompiliert. Siehe Lazarus.

.NET

sgcMaps hat auch einen .NET-Port, sgcMaps for .NET, für .NET 8 und .NET 9. Er hat dasselbe Kartenmodell, dieselben Online-Dienste und dieselben Offline-Datendateien, ein Windows-Forms-Steuerelement und einen Headless-Renderer, der auch unter Linux und macOS läuft. Siehe den .NET-Überblick.

Installation

sgcMaps wird im einheitlichen **sgcUI-Installer** zusammen mit den anderen visuellen Produkten von eSeGeCe ausgeliefert. Der Installer weiß, welche Produkte Ihre Lizenz enthält, daher müssen Sie außer den IDEs nichts von Hand auswählen.

Installation mit dem sgcUI-Installer

1. Schließen Sie jede laufende Instanz der IDE und starten Sie den sgcUI-Installer.
2. Melden Sie sich mit Ihrem eSeGeCe-Konto an.
3. Der Installer liest Ihre Lizenz und listet die enthaltenen Produkte auf. sgcMaps ist angehakt, wenn Ihre Lizenz es abdeckt.
4. Wählen Sie die Delphi- und C++Builder-Versionen aus, in die installiert werden soll, und starten Sie die Installation.
5. Öffnen Sie die IDE. Die Komponenten befinden sich auf der Seite **SGC Maps** der Tool-Palette.

Die Karten-Steuerelemente werden nur in der Palette ihres eigenen Frameworks angezeigt: TsgcVCLMap in VCL-Projekten und TsgcFMXMap in FireMonkey-Projekten. Die nicht visuellen Komponenten werden in beiden angezeigt.

Voraussetzungen

- Ab Delphi XE7 benötigt das Laufzeit-Package **FireDAC** mit seinem **SQLite**-Treiber (die Packages FireDAC, FireDACCommon, FireDACCommonDriver und FireDACSqliteDriver). sgcMaps verwendet es, um MBTiles-Dateien und den Index des Offline-Geokodierers zu lesen, daher muss Ihre Delphi-Edition FireDAC SQLite enthalten.
- Die Online-Dienste verwenden THTTPClient (System.Net.HttpClient) und System.JSON, verfügbar ab Delphi XE8.
- TsgcMapLocation verwendet System.Sensors, verfügbar ab Delphi XE6.

Packages

Der Ordner **Packages** enthält pro IDE-Version ein Paar von Packages: das Laufzeit-Package **sgcMapsD*nn*.dpk** und das Entwurfszeit-Package **dclsgcMapsD*nn*.dpk**, von Delphi 7 (D7) bis Delphi 13 (D13). C++Builder verwendet die passenden Projekte **sgcMapsC*nn*.cbproj** und **dclsgcMapsC*nn*.cbproj**, von C++Builder 2007 bis C++Builder 13. Für eine manuelle Installation kompilieren Sie zuerst das Laufzeit-Package, installieren dann das Entwurfszeit-Package und fügen den Ordner Source zum Bibliothekspfad der IDE hinzu.

Lazarus

Lazarus hat ein eigenes Package, **Packages\Lazarus\sgcMapsLazarus.lpk**. Öffnen Sie es mit Package, Open Package File, kompilieren Sie es und wählen Sie Use, Install, wodurch die IDE neu gebaut wird. Es benötigt die Packages LCL, FCL und IDEIntf und enthält das Karten-Steuerelement (TsgcVCLMap auf der LCL), die Ordner-Kachelquelle, die Anbieter, die Raster-Engine und die Geometriefunktionen. Das LCL-Steuerelement kann keine Kacheln herunterladen, daher zeigt es nur Kacheln aus einem Ordner an. GeoJSON, GPX und KML sind im Package aufgeführt, werden aber unter FPC nicht kompiliert, und die Online-Dienste, der Routenrechner, der Offline-Router, der Offline-Geokodierer und TsgcMapLocation stehen nur unter Delphi zur Verfügung. Das Thema Lazarus enthält die Details und ein Beispiel.

Units

Fügen Sie die Unit jeder Komponente, die Sie im Code erzeugen, der Uses-Klausel hinzu. Komponenten, die auf ein Formular gezogen werden, fügen ihre Units automatisch hinzu.

Unit	Inhalt
sgcMaps_Classes	Das Kartenmodell: Layer, Marker, Polylinien, Polygone, Rechtecke, Kreise, Beschriftungen, Heatmaps und Optionen, dazu TsgcMapCoord.
sgcMaps_VCL	TsgcVCLMap.
sgcMaps_FMX	TsgcFMXMap.
sgcMaps_Providers	Die eingebauten Kachelanbieter und sgcMapApplyProvider.
sgcMaps_Services	TsgcMapService, die Basisklasse der Online-Dienste.
sgcMaps_Geocoding	TsgcMapGeocoder und die Klassen für Geokodierungsergebnisse.
sgcMaps_Directions	TsgcMapDirections, die Klassen für Routenergebnisse und sgcMapAddRouteToPolylines.
sgcMaps_Places	TsgcMapPlaces.
sgcMaps_Elevation	TsgcMapElevation.
sgcMaps_TimeZone	TsgcMapTimeZone.
sgcMaps_RouteCalculator	TsgcMapRouteCalculator.
sgcMaps_OfflineRouter	TsgcMapOfflineRouter und TsgcMapRouteGraphBuilder.
sgcMaps_OfflineGeocoder	TsgcMapOfflineGeocoder und TsgcMapGeoIndexBuilder.
sgcMaps_Location	TsgcMapLocation.

.NET

Der sgcUI-Installer installiert nichts für .NET. sgcMaps for .NET wird als eigene NuGet-Pakete verteilt (esegece.sgcMaps und die zugehörigen Pakete), nur für die Registered-Edition. Siehe .NET-Installation.

Quick Start VCL

Diese Schritt-für-Schritt-Anleitung zeigt eine Karte auf einem VCL-Formular, zuerst mit dem Formulardesigner und dann ganz im Code.

1. Zur Entwurfszeit

1. Erstellen Sie eine VCL-Anwendung und ziehen Sie ein **TsgcVCLMap** von der Seite SGC Maps auf das Formular. Setzen Sie seine Eigenschaft **Align** auf alClient.
2. Fügen Sie den Basis-Layer im Ereignis **OnCreate** des Formulars mit **Layers.Add** hinzu und setzen Sie seine Eigenschaft **Provider**. Ein Layer mit einem Anbieter lädt die Kacheln dieses Anbieters ohne weitere Einstellung herunter. Der optionale Aufruf von **sgcMapApplyProvider** kopiert außerdem den Quellentyp, die URL-Vorlage, den maximalen Zoom und die Quellenangabe des Anbieters in den Layer.
3. Legen Sie die Anfangsansicht mit **SetCenter** und **Zoom** fest und fügen Sie Overlays mit **AddMarker**, **AddPolyline** oder **AddCircle** hinzu.
4. Starten Sie die Anwendung. Ziehen Sie die Karte, um sie zu verschieben, und zoomen Sie mit dem Mausrad oder den Zoom-Schaltflächen.

Der vollständige OnCreate-Handler für diese Schritte ist das Beispiel im Thema TsgcVCLMap.

2. Im Code

Das folgende Programm baut dieselbe Karte ohne .dfm-Datei. Das Formular erzeugt sein Steuerelement selbst, weshalb der Konstruktor **CreateNew** statt des geerbten **Create** aufruft. Ein Klick auf den Marker öffnet sein Popup, und ein Klick an einer beliebigen anderen Stelle fügt an dieser Position einen neuen Marker hinzu.

```
program QuickStartVCL;

uses
  Forms, Classes, SysUtils, Controls,
  sgcMaps_Classes, sgcMaps_Providers, sgcMaps_VCL;

type
  TfrmMain = class(TForm)
  private
    FMap: TsgcVCLMap;
    procedure DoMarkerClick(Sender: TObject; aMarker: TsgcMapMarker);
    procedure DoMapClick(Sender: TObject; aLat, aLon: Double);
  public
    constructor Create(aOwner: TComponent); override;
  end;

constructor TfrmMain.Create(aOwner: TComponent);
var
  oLayer: TsgcMapLayer;
begin
  inherited CreateNew(aOwner);
  Caption := 'sgcMaps Quick Start';
  Width := 900;
  Height := 600;

  // 1. the map control fills the form
  FMap := TsgcVCLMap.Create(Self);
  FMap.Parent := Self;
  FMap.Align := alClient;

  // 2. a base layer: OpenStreetMap raster tiles, cached on disk
  oLayer := FMap.Layers.Add;
  oLayer.Name := 'OpenStreetMap';
  oLayer.Provider := mtpOpenStreetMap;
  sgcMapApplyProvider(oLayer);
```

```
  oLayer.CacheFolder := ExtractFilePath(ParamStr(0)) + 'tile_cache';

  // 3. the initial view and a marker
  FMap.SetCenter(48.8584, 2.2945);
  FMap.Zoom := 14;
  FMap.AddMarker(48.8584, 2.2945, 'Eiffel Tower', 'Champ de Mars, Paris');

  // 4. events
  FMap.OnMarkerClick := DoMarkerClick;
  FMap.OnMapClick := DoMapClick;
end;

procedure TfrmMain.DoMarkerClick(Sender: TObject; aMarker: TsgcMapMarker);
begin
  FMap.ShowPopup(aMarker);
end;

procedure TfrmMain.DoMapClick(Sender: TObject; aLat, aLon: Double);
begin
  // every click on the map adds a marker at that position
  FMap.AddMarker(aLat, aLon, Format('%.5f, %.5f', [aLat, aLon]));
end;

var
  frmMain: TfrmMain;

begin
  Application.Initialize;
  Application.CreateForm(TfrmMain, frmMain);
  Application.Run;
end.
```

Zu den Kacheln

Der Layer speichert jede heruntergeladene Kachel in **CacheFolder** zwischen, sodass eine bereits gesehene Ansicht sofort und ohne Verbindung gezeichnet wird. Die OpenStreetMap-Kachelserver werden von Freiwilligen betrieben und haben eine Nutzungsrichtlinie, die eine starke Nutzung nicht erlaubt. Verwenden Sie für eine Produktivanwendung einen kommerziellen Anbieter wie MapTiler, Thunderforest oder Stadia (setzen Sie den **ApiKey** des Layers), Ihren eigenen Kachelserver oder Offline-Kacheln aus einem Ordner oder einer MBTiles-Datei. Lassen Sie **Options.ShowAttribution** aktiviert, da die Kachelanbieter verlangen, dass die Quellenangabe sichtbar ist.

Nächste Schritte

- TsgcVCLMap: jede Eigenschaft, Methode und jedes Ereignis des Steuerelements.
- TsgcMapGeocoder: eine Adresse suchen und auf der Karte anzeigen.
- TsgcMapRouteCalculator: den Benutzer durch Klicken auf die Karte eine Route erstellen lassen.

Quick Start FMX

TsgcFMXMap ist das FireMonkey-Karten-Steuerelement. Es teilt das Kartenmodell mit dem VCL-Steuerelement, daher werden Layer, Marker und Formen genauso erzeugt wie im Quick Start VCL. Es benötigt Delphi XE6 oder höher und läuft auf den Desktop- und Mobilplattformen von FireMonkey.

1. Zur Entwurfszeit

1. Erstellen Sie eine Multi-Device-Anwendung und ziehen Sie ein **TsgcFMXMap** von der Seite SGC Maps auf das Formular. Setzen Sie seine Eigenschaft **Align** auf Client.
2. Fügen Sie den Basis-Layer im Ereignis **OnCreate** des Formulars mit **Layers.Add** hinzu und setzen Sie seine Eigenschaft **Provider**, was genügt, um die Kacheln dieses Anbieters herunterzuladen. Der optionale Aufruf von **sgcMapApplyProvider** kopiert außerdem den Quellentyp, die URL-Vorlage, den maximalen Zoom und die Quellenangabe des Anbieters in den Layer. Auf einem Mobilgerät ist der Anwendungsordner schreibgeschützt, legen Sie den Kachel-Cache daher in einem beschreibbaren Ordner ab, zum Beispiel **TPath.GetCachePath**.
3. Legen Sie die Anfangsansicht mit **SetCenter** und **Zoom** fest und fügen Sie Marker hinzu.
4. Starten Sie die Anwendung. Verschieben Sie mit einem Finger, zoomen Sie durch Zusammenziehen und Spreizen und drehen Sie mit zwei Fingern, wenn **Options.RotationEnabled** den Wert True hat.

Der vollständige OnCreate-Handler für diese Schritte ist das Beispiel im Thema TsgcFMXMap.

2. Im Code

Das folgende Programm baut die Karte im Code. Es schaltet das Marker-Clustering ein, sodass nahe beieinander liegende Marker beim Herauszoomen zu einem nummerierten Kreis verschmelzen, und es zeigt das Popup eines Markers an, wenn auf den Marker getippt wird.

```
program QuickStartFMX;

uses
  System.StartUpCopy, System.SysUtils, System.Classes, System.IOUtils,
  FMX.Forms, FMX.Types, FMX.Controls,
  sgcMaps_Classes, sgcMaps_Providers, sgcMaps_FMX;

type
  TfrmMain = class(TForm)
  private
    FMap: TsgcFMXMap;
    procedure DoMarkerClick(Sender: TObject; aMarker: TsgcMapMarker);
  public
    constructor Create(aOwner: TComponent); override;
  end;

constructor TfrmMain.Create(aOwner: TComponent);
var
  oLayer: TsgcMapLayer;
begin
  inherited CreateNew(aOwner);
  Caption := 'sgcMaps FMX Quick Start';
  Width := 900;
  Height := 600;

  // 1. the map control fills the form
  FMap := TsgcFMXMap.Create(Self);
  FMap.Parent := Self;
  FMap.Align := TAlignLayout.Client;

  // 2. a base layer; the cache folder is valid on desktop and mobile
  oLayer := FMap.Layers.Add;
  oLayer.Name := 'OpenStreetMap';
```

```
  oLayer.Provider := mtpOpenStreetMap;
  sgcMapApplyProvider(oLayer);
  oLayer.CacheFolder := TPath.Combine(TPath.GetCachePath, 'tile_cache');

  // 3. the initial view, touch options and a few markers
  FMap.SetCenter(41.3874, 2.1686);
  FMap.Zoom := 13;
  FMap.Options.RotationEnabled := True;
  FMap.MarkerOptions.Clustering.Enabled := True;
  FMap.AddMarker(41.4036, 2.1744, 'Sagrada Familia');
  FMap.AddMarker(41.4145, 2.1527, 'Park Guell');
  FMap.AddMarker(41.3809, 2.1228, 'Camp Nou');

  // 4. events
  FMap.OnMarkerClick := DoMarkerClick;
end;

procedure TfrmMain.DoMarkerClick(Sender: TObject; aMarker: TsgcMapMarker);
begin
  FMap.ShowPopup(aMarker);
end;

var
  frmMain: TfrmMain;

begin
  Application.Initialize;
  Application.CreateForm(TfrmMain, frmMain);
  Application.Run;
end.
```

Nächste Schritte

- TsgcFMXMap: was sich vom VCL-Steuerelement unterscheidet.
- TsgcMapLocation: die Position des Geräts anzeigen und verfolgen.
- TsgcMapPlaces: Orte vorschlagen, während der Benutzer tippt.

Demos

Der Ordner **Demos\Maps** der sgcUI-Installation enthält sieben Delphi-Projekte. Jedes ist eine kleine, vollständige Anwendung, die eine Gruppe von Funktionen zeigt, und zusammen verwenden sie jede Komponente von sgcMaps.

Demo	Framework	Mindestversion	Zeigt
01 Offline Map	VCL	Delphi 7	Ordner-, MBTiles- und Online-Kacheln, Marker, Formen, Import von GeoJSON, GPX und KML.
02 Map Features	VCL	Delphi 7	Anbieter und API-Schlüssel, Clustering, Bearbeiten, Heatmaps, Drehung und Export.
03 Services	VCL	Delphi XE8	Ortssuche, Geokodierung, Wegbeschreibungen, Höhendaten, Zeitzonen und Standort.
04 Offline Services	VCL	Delphi XE7	Offline-Kacheln, der Offline-Geokodierer und der Offline-Router.
05 Static Render	Konsole	Delphi 7	Eine Karte, die ohne Fenster in eine PNG- oder BMP-Datei gerendert wird.
06 FireMonkey	FireMonkey	Delphi XE6	Das FireMonkey-Steuerelement auf Desktop und Mobilgeräten, mit Standort, Suche und Routing.
07 Vector Tiles	VCL	Delphi XE2	Vektorkacheln von einem Server oder aus einer lokalen MBTiles-Datei, mit Stilen, Retina und Drehung.

Die Demos enthalten in ihrem Quelltext keine API-Schlüssel. Diejenigen, die einen Anbieter verwenden, der einen Schlüssel benötigt, haben ein Eingabefeld dafür, und jede Demo startet mit Diensten und Kacheln, die keinen Schlüssel benötigen.
Die meisten Demos laden Kacheln von den öffentlichen OpenStreetMap-Servern herunter, was zum Ausprobieren der Demos in Ordnung ist, aber nicht für eine Produktivanwendung. Die Nutzungsrichtlinien finden Sie unter Problembehandlung.

01 Offline Map

Ordner	Projekt	Frame-work	Mindestversion
Demos\Maps\01.OfflineMap	sgcMapsDemo.dpr	VCL	Delphi 7 (Online-Kacheln ab Delphi 2009, GeoJSON ab Delphi XE6, MBTiles ab Delphi XE7)

Was gezeigt wird

Ein TsgcVCLMap, dessen Basis-Layer aus drei Quellen stammen kann, die mit den Optionen **Folder**, **MBTiles** und **Online** gewählt werden: ein z/x/y-Ordner mit Kacheln, eine MBTiles-Datei oder der OpenStreetMap-Kachelserver mit einem Festplatten-Cache. Die Karte startet in Madrid mit Zoom 13.

- **Go To Coordinates** und ein Zoomfeld verschieben die Ansicht.
- **Marker at Center**, **Sample Markers** und **Clear Markers** fügen Marker hinzu und entfernen sie.
- **Sample Circle**, **Sample Polyline** und **Sample Polygon** zeichnen Formen.
- Die Kontrollkästchen **Zoom Controls** und **Scale Bar** schalten diese Teile der Karte ein und aus.
- **GeoJSON...**, **GPX...** und **KML...** importieren eine Datei in die Karte.
- Das Protokoll zeigt die Ereignisse OnMapClick, OnMarkerClick und OnZoomChanged.

Komponenten und Units

TsgcVCLMap mit Ordner-, MBTiles- und HTTP-Layern sowie die Funktionen sgcMapLoadGeoJSONFile, sgcMapLoadGPXFile und sgcMapLoadKMLFile. Units: sgcMaps_Classes, sgcMaps_TileSource, sgcMaps_VCL, sgcMaps_GeoJSON, sgcMaps_GPX und sgcMaps_KML.

So führen Sie die Demo aus

Öffnen Sie **sgcMapsDemo.dpr** in der IDE, kompilieren Sie es und starten Sie es. Die Demo findet die sgcMaps-Units über den Bibliothekspfad, den der sgcUI-Installer setzt. Bei einer manuellen Installation fügen Sie zuerst den Ordner Source zum Bibliothekspfad hinzu.

Daten und Schlüssel

- Es wird kein API-Schlüssel benötigt.
- Der Ordner **data** neben dem Projekt enthält sample.geojson, sample.gpx und sample.kml für die Import-Schaltflächen. Die Demo sucht ihn zuerst neben der ausführbaren Datei und dann im aktuellen Ordner.
- Ein relativer Kachelpfad wird vom Ordner der ausführbaren Datei aus aufgelöst. Der Standardpfad ist **tiles**, ein Ordner mit z\x\y.png-Dateien, den Sie mit dem Kachel-Downloader füllen können (siehe Offline-Kacheln und der Kachel-Downloader).
- Online-Kacheln werden im Ordner **tile_cache** neben der ausführbaren Datei zwischengespeichert.
- Wenn der Kachelordner oder die MBTiles-Datei nicht existiert, schreibt die Demo eine Zeile in das Protokoll.
- Unter Delphi-Versionen vor XE6 ist die Schaltfläche GeoJSON deaktiviert, und unter Versionen vor XE7 protokolliert die Option MBTiles nur, dass sie FireDAC benötigt.

02 Map Features

Ordner	Projekt	Frame-work	Mindestversion
Demos\Maps\02.MapFeatures	sgcMapsFeaturesDemo.dpr	VCL	Delphi 7 (Online-Kacheln und PNG ab Delphi 2009, GeoJ-SON ab Delphi XE6)

Was gezeigt wird

Die Zeichen- und Interaktionsfunktionen von TsgcVCLMap, jeweils auf einer eigenen Registerkarte:

Register-karte	Was Sie tun können
Layers	Wählen Sie einen Basis-Layer, geben Sie einen API-Schlüssel für MapTiler, Thunderforest oder Stadia ein und drücken Sie **Apply key**, um deren Layer hinzuzufügen, und zeigen Sie den Lay-er-Umschalter auf der Karte an.
Clusters	Fügen Sie 2000 zufällige Marker rund um Madrid hinzu und schalten Sie das Clustering ein und aus.
Heatmap	Fügen Sie eine Heatmap mit 5000 gewichteten Punkten hinzu und ändern Sie ihren Radius, Farbverlauf und ihre Deckkraft.
Drawing	Fügen Sie einen ziehbaren Marker, eine bearbeitbare Polylinie, ein bearbeitbares Polygon mit Loch, ein bearbeitbares Rechteck und eine geodätische Linie von Madrid nach New York hinzu.
Rotation	Aktivieren Sie die Drehung, legen Sie das Bearing fest, drehen Sie mit Strg+Ziehen oder mit dem Ziehen mit der rechten Maustaste und setzen Sie die Karte auf Norden oben zurück.
Export	Exportieren Sie die Overlays als GeoJSON, GPX oder KML und speichern Sie die Karte als PNG (BMP vor Delphi 2009).

Das Protokoll zeigt OnMarkerDragEnd, OnShapeEdited, OnLayerChanged, OnClusterClick und OnBearingChan-ged.

Komponenten und Units

TsgcVCLMap, die Anbieterliste von sgcMaps_Providers (sgcMapGetProviderInfo), TsgcMapGPX, sgcMapSave-GeoJSONFile, sgcMapSaveKMLFile und sgcMapDistance. Units: sgcMaps_Classes, sgcMaps_VCL, sgcMaps_Providers, sgcMaps_Geometry, sgcMaps_GPX, sgcMaps_KML und sgcMaps_GeoJSON.

So führen Sie die Demo aus

Öffnen Sie **sgcMapsFeaturesDemo.dpr** in der IDE, kompilieren Sie es und starten Sie es. Die Demo findet die sgcMaps-Units über den Bibliothekspfad, den der sgcUI-Installer setzt. Bei einer manuellen Installation fügen Sie zuerst den Ordner Source zum Bibliothekspfad hinzu.

Daten und Schlüssel

- Beim Start fügt die Demo für jeden Anbieter, der keinen Schlüssel benötigt, einen Basis-Layer hinzu: OpenStreetMap, OpenTopoMap, die Esri-Layer sowie CARTO Light und Dark.
- MapTiler, Thunderforest und Stadia benötigen einen API-Schlüssel von ihren Websites. Geben Sie ihn auf der Registerkarte Layers ein und drücken Sie Apply key.
- Jeder Anbieter hat seinen eigenen Kachel-Cache in **%TEMP%\sgcMapsFeaturesDemo**.
- Die exportierten Dateien werden dort gespeichert, wo Sie es im Speichern-Dialog wählen.

03 Services

Ordner	Projekt	Framework	Mindestversion
Demos\Maps\03.Services	sgcMapsServicesDemo.dpr	VCL	Delphi XE8

Was gezeigt wird

Jeder Online-Dienst auf einem Formular. Jede Registerkarte hat eine Anbieterliste und ein Feld für den API-Schlüssel, und das Ergebnis wird auf der Karte gezeichnet.

Register-karte	Was Sie tun können
Search	Ortsvorschläge während der Eingabe (Photon, Nominatim, Google, HERE, Mapbox oder Geoapify) und Geokodierung einer Adresse.
Reverse	Klicken Sie auf die Karte, um die Adresse dieses Punkts zu erhalten.
Directions	Eine Route zwischen zwei Adressen oder zwischen Wegpunkten, die auf der Karte angeklickt werden (ziehbar), mit einem Reisemodus, Alternativen und OSRM, OpenRouteService, Google Routes, HERE, Azure Maps, Mapbox oder Geoapify.
Elevation	Das Höhenprofil der Route, von Open-Elevation, OpenTopoData oder Google.
Time zone	Die Zeitzone in der Mitte der Karte, von TimeAPI, GeoNames, Google oder Azure Maps.
Location	Simulieren Sie eine GPS-Fahrt entlang der Route, lassen Sie die Karte der Position folgen oder verwenden Sie den Standort des Geräts.

Komponenten und Units

TsgcMapPlaces, TsgcMapGeocoder, TsgcMapDirections, TsgcMapRouteCalculator, TsgcMapElevation, TsgcMapTimeZone und TsgcMapLocation, im Code auf einem Formular mit einem TsgcVCLMap erzeugt.

So führen Sie die Demo aus

Öffnen Sie **sgcMapsServicesDemo.dpr** in der IDE, kompilieren Sie es und starten Sie es. Die Demo findet die sgcMaps-Units über den Bibliothekspfad, den der sgcUI-Installer setzt. Bei einer manuellen Installation fügen Sie zuerst den Ordner Source zum Bibliothekspfad hinzu.

Daten und Schlüssel

- Die Standardanbieter benötigen keinen Schlüssel: Photon, Nominatim, der OSRM-Demoserver, OpenTopoData und TimeAPI.
- Google, HERE, Azure Maps, Mapbox, OpenRouteService und Geoapify benötigen einen Schlüssel aus ihren Entwicklerkonsolen. Für GeoNames geben Sie Ihren GeoNames-Benutzernamen als Schlüssel ein.
- Die Demo setzt bei jedem Dienst ihren eigenen UserAgent, wie es die öffentlichen Server verlangen, und zeigt deren Grenzen auf dem Formular an: eine Anfrage pro Sekunde und keine Massenanfragen. Verwenden Sie in der Produktion Ihren eigenen Server oder einen kommerziellen Anbieter.
- Die Kacheln stammen von OpenStreetMap und werden im Ordner **tilecache** neben der ausführbaren Datei zwischengespeichert.

- Dienstfehler werden in das Protokoll geschrieben. Wenn der Gerätestandort nicht verfügbar ist, meldet die Demo dies und deaktiviert die Option.

04 Offline Services

Ordner	Projekt	Framework	Mindestversion
Demos\Maps\04.OfflineServices	sgcMapsOfflineDemo.dpr	VCL	Delphi XE7 (FireDAC SQLite)

Was gezeigt wird

Suche und Routing ohne Netzwerkverbindung. Die Demo baut ihre Datendateien aus kostenlosen Downloads, öffnet sie beim nächsten Start wieder und beantwortet jede Anfrage lokal. Die Karte startet in Andorra.

- **Offline tiles** mit **Folder...** oder **MBTiles...** legt eine lokale Basiskarte fest. Ohne sie, oder wenn die Datei fehlt, verwendet die Demo Online-Kacheln von OpenStreetMap und meldet dies im Protokoll.
- **Build from GeoNames...** baut einen Geokodierer-Index aus einem GeoNames-Dump, und **Open index...** öffnet einen vorhandenen.
- **Build from .osm.pbf...** baut einen Routengraphen aus einem OpenStreetMap-Auszug, und **Open graph...** öffnet einen vorhandenen.
- **Search** findet einen Ort im Index, und ein Klick auf die Karte führt für diesen Punkt eine umgekehrte Geokodierung durch.
- Klicks auf die Karte fügen Routen-Wegpunkte hinzu, die gezogen werden können. Die Route wird für das Profil Car, Bike oder Foot berechnet, und ihre Schritte werden aufgelistet.

Komponenten und Units

TsgcMapOfflineGeocoder, TsgcMapGeoIndexBuilder, TsgcMapOfflineRouter, TsgcMapRouteGraphBuilder und TsgcMapRouteCalculator, der den Offline-Router aus seinem Ereignis OnCalculateRoute aufruft.

So führen Sie die Demo aus

Öffnen Sie **sgcMapsOfflineDemo.dpr** in der IDE, kompilieren Sie es und starten Sie es. Die Demo findet die sgcMaps-Units über den Bibliothekspfad, den der sgcUI-Installer setzt. Bei einer manuellen Installation fügen Sie zuerst den Ordner Source zum Bibliothekspfad hinzu.

Daten und Schlüssel

- Es wird kein API-Schlüssel benötigt.
- Ein GeoNames-Dump von https://download.geonames.org/export/dump/, zum Beispiel ES.zip oder cities15000.zip. Wenn sich admin1CodesASCII.txt und countryInfo.txt im selben Ordner befinden, verwendet die Demo sie ebenfalls. Der Index wird neben dem Dump mit der Endung .sqlite geschrieben.
- Ein OpenStreetMap-Auszug, zum Beispiel andorra-latest.osm.pbf von einem Download-Dienst wie Geofabrik. Der Graph wird neben ihm mit der Endung .sgcgraph geschrieben.
- Die Builds laufen in einem Thread mit einer Fortschrittsanzeige, und das Formular kann erst geschlossen werden, wenn sie fertig sind.
- Die Pfade des Index, des Graphen und der Kacheln werden in einer .ini-Datei neben der ausführbaren Datei gespeichert und beim Start wieder geöffnet.
- Die Werkzeuge bauen dieselben Dateien über die Befehlszeile.

05 Static Render

Ordner	Projekt	Frame-work	Mindestversion
Demos\Maps\05.StaticRender	sgcMapsStaticRender.dpr	Konsole	Delphi 7 (Online-Kacheln und PNG ab Delphi 2009, Routen ab Delphi XE2, GeoJSON ab Delphi XE6)

Was gezeigt wird

Eine Konsolenanwendung, die ein TsgcVCLMap ohne übergeordnetes Fenster erzeugt, die Kacheln einer Ansicht lädt und sie als Bild speichert. Sie ist die Grundlage für einen Dienst für statische Karten oder für Kartenbilder in Berichten. Siehe Statisches Karten-Rendering.

So führen Sie die Demo aus

Kompilieren Sie das Projekt und führen Sie es an einer Eingabeaufforderung aus:

```
sgcMapsStaticRender --center lat,lon --zoom z --size WxH
  --provider osm|opentopo|esri|carto --out file.png|file.bmp
  [--marker lat,lon]... [--geojson file]
  [--route lat,lon;lat,lon[;...] --graph file.sgcgraph]
```

Parameter	Bedeutung
--center lat,lon	Das Zentrum der Ansicht. Erforderlich, außer wenn --route angegeben ist, wodurch die Ansicht auf die Route zentriert wird.
--zoom z	Die Zoomstufe. Der Standardwert ist 13.
--size WxH	Die Größe des Bilds in Pixeln. Der Standardwert ist 800x600.
--provider	osm (der Standard), opentopo, esri oder carto. Diese Anbieter benötigen keinen Schlüssel.
--out file	Das zu schreibende Bild. Erforderlich. Die Endung .bmp schreibt eine BMP-Datei, jede andere Endung eine PNG-Datei (vor Delphi 2009 eine BMP-Datei).
--marker lat,lon	Fügt einen Marker hinzu. Kann wiederholt werden.
--geojson file	Zeichnet die Objekte einer GeoJSON-Datei (Delphi XE6 und höher).
--route and --graph	Berechnet mit dem Offline-Router und der angegebenen .sgcgraph-Datei eine Route durch die Wegpunkte und zeichnet sie (Delphi XE2 und höher).

Koordinaten verwenden einen Punkt als Dezimaltrennzeichen. Das Programm gibt den Anbieter, die Ansicht, die gespeicherte Datei und die Quellenangabe aus und beendet sich mit dem Code 0 bei Erfolg, 1 bei einem falschen Parameter und 2, wenn eine Exception auftritt.

```
sgcMapsStaticRender --center 48.8584,2.2945 --zoom 15 --size 1024x768 --provider osm --out eiffel.png
```

Daten und Schlüssel

- Es wird kein API-Schlüssel benötigt.
- Kacheln werden heruntergeladen, wenn sie nicht im Ordner **tile_cache** neben der ausführbaren Datei liegen, daher benötigt der erste Lauf eine Netzwerkverbindung.
- Das Werkzeug RouteGraphBuilder baut die .sgcgraph-Datei für --route.

06 FireMonkey

Ordner	Projekt	Framework	Mindestversion
Demos\Maps\06.FMX	sgcMapsFMXDemo.dpr	FireMonkey	Delphi XE6 (Suche und Routing ab Delphi XE8)

Was gezeigt wird

Ein im Code erzeugtes TsgcFMXMap mit vier Registerkarten:

Registerkarte	Was Sie tun können
Search	Ortsvorschläge während der Eingabe und **Route from here** zum ausgewählten Ort.
Location	**Locate me** und **Follow my location**.
Overlays	Marker-Clustering mit 500 Markern, eine Heatmap, ein ziehbarer Marker, ein bearbeitbares Polygon und **Clear overlays**.
View	Der Basis-Layer, der Layer-Umschalter, die Drehung mit zwei Fingern, das Bearing, **Reset compass** und **Snapshot to PNG**, das sgcMapsFMX.png im Ordner Dokumente speichert.

Komponenten und Units

TsgcFMXMap, TsgcMapLocation, TsgcMapPlaces mit Photon und TsgcMapDirections mit OSRM. Die Karte wird im Code erzeugt, daher läuft die Demo ohne das Entwurfszeit-Package.

So führen Sie die Demo aus

Öffnen Sie **sgcMapsFMXDemo.dpr** in der IDE, wählen Sie die Zielplattform, kompilieren Sie es und starten Sie es. Unter Android wird die Standortberechtigung zur Laufzeit angefordert (Delphi 10.3 und höher).

Daten und Schlüssel

- Es wird kein API-Schlüssel benötigt. Die Basis-Layer sind die Anbieter, die keinen Schlüssel benötigen, und Places und Directions setzen ihren eigenen UserAgent.
- Der Kachel-Cache liegt im temporären Ordner des Geräts, der auf jeder Plattform beschreibbar ist.
- Wenn das Gerät keinen Standortsensor hat, wenn innerhalb von fünf Sekunden keine Position eintrifft oder wenn die Berechtigung verweigert wird, verwendet die Demo eine simulierte Position in Madrid, damit der Rest der Demo trotzdem funktioniert.

07 Vector Tiles

Ordner	Projekt	Framework	Mindestversion
Demos\Maps\07.VectorTiles	sgcMapsVectorDemo.dpr	VCL	Delphi XE2 (lokale MBTiles ab Delphi XE7)

Was gezeigt wird

Vektorkacheln, die von TsgcVCLMap aus drei Quellen und mit drei Stilen gezeichnet werden. Siehe Vektorkacheln.

- Quellen: **OpenFreeMap** (online, ohne Schlüssel), **MapTiler vector** (benötigt einen Schlüssel) und eine **local .mbtiles**-Datei mit Vektorkacheln.
- Stile: der eingebaute Stil, der Beispielstil **Liberty** oder eine beliebige MapLibre-Style-JSON-Datei.
- **Retina** zeichnet die Kacheln mit 512 Pixeln, und der Bearing-Schieberegler oder Strg+Ziehen dreht die Karte.
- Die Statusleiste zeigt den Zoom, die Anzahl der gezeichneten Beschriftungen und die von OnTileError gemeldeten Kachelfehler.

So führen Sie die Demo aus

Öffnen Sie **sgcMapsVectorDemo.dpr** in der IDE, kompilieren Sie es und starten Sie es. Die Demo findet die sgcMaps-Units über den Bibliothekspfad, den der sgcUI-Installer setzt. Bei einer manuellen Installation fügen Sie zuerst den Ordner Source zum Bibliothekspfad hinzu.

Daten und Schlüssel

- OpenFreeMap benötigt keinen Schlüssel. Beim Start liest die Demo die aktuelle Kachel-URL aus dem OpenFreeMap-TileJSON (Delphi XE8 und höher) und greift auf eine feste URL zurück, wenn das nicht möglich ist.
- MapTiler benötigt einen Schlüssel von der Website MapTiler Cloud.
- Eine lokale Datei muss Vektorkacheln im OpenMapTiles-Schema enthalten, dem Schema, das der eingebaute Stil zeichnet.
- Der Beispielstil Liberty wird aus den QA-Fixtures der Installation gelesen. Wenn die Datei nicht gefunden wird, ist diese Option deaktiviert.

TsgcVCLMap

Unit: sgcMaps_VCL
Das VCL-Karten-Steuerelement. Es stammt von TCustomControl ab und zeichnet die Kacheln und die Overlays selbst, benötigt also keinen Browser, kein WebView und kein JavaScript. Unter Lazarus ist dieselbe Klasse das LCL-Karten-Steuerelement, das nur Kacheln aus einem Ordner anzeigt, weil es keine Kacheln herunterladen kann (siehe Lazarus).
Das Steuerelement zeigt die Auflistungen des Kartenmodells an. Fügen Sie **Layers** einen Kachel-Layer hinzu, legen Sie die Ansicht mit **SetCenter** und **Zoom** fest und fügen Sie Marker und Formen mit den Add-Methoden oder direkt in ihren Auflistungen hinzu. Der Benutzer verschiebt mit der Maus, zoomt mit dem Mausrad oder den Zoom-Schaltflächen und dreht die Karte mit Strg+Ziehen oder mit dem Ziehen mit der rechten Maustaste, wenn **Options.RotationEnabled** True ist.

Eigenschaften

Eigenschaft	Typ	Standard	Beschreibung
CenterLatitude	Double		Breitengrad des Zentrums der Ansicht in Dezimalgrad (WGS 84).
CenterLongitude	Double		Längengrad des Zentrums der Ansicht in Dezimalgrad (WGS 84).
Zoom	Integer	13	Zoomstufe, begrenzt durch Options.MinZoom und Options.MaxZoom.
Layers	TsgcMapLayers		Kachel-Layer, in der Reihenfolge der Auflistung gezeichnet. Siehe die Layer-Eigenschaften weiter unten.
Markers	TsgcMapMarkers		Marker: Latitude, Longitude, PopupText, TooltipText, Color, IconBitmap, AnchorX, AnchorY, Draggable, Visible, Tag und Data.
Polylines	TsgcMapPolylines		Linien: AddPoint, Color, Width, Opacity, Dashed, Geodesic, Editable, Visible und Tag.
Polygons	TsgcMapPolygons		Gefüllte Polygone, mit Löchern.
Rectangles	TsgcMapRectangles		Gefüllte Rechtecke, die durch ihre nördliche, westliche, südliche und östliche Kante gegeben sind.
Circles	TsgcMapCircles		Kreise: CenterLat, CenterLon, RadiusMeters, FillColor, StrokeColor, StrokeWidth und FillOpacity.
Labels	TsgcMapLabels		An eine Koordinate gebundene Textbeschriftungen.
Heatmaps	TsgcMapHeatmaps		Heatmaps aus gewichteten Punkten, mit den Farbverläufen mhgDefault, mhgFire, mhgCool und mhgGrayscale.
Options	TsgcMapOptions		Ansichtsoptionen: MinZoom, MaxZoom, TileSize, ShowZoomControls, ShowScaleBar, ShowAttribution, AttributionText, BackgroundColor, DragEnabled, ZoomEnabled, Bearing, RotationEnabled und ShowLayerSwitcher.

MarkerOptions	TsgcMapMarkerOptions		Standardgröße, Farbe und Schriftart der Marker sowie Clustering (Enabled, GridSize, MinClusterSize, Color, FontColor, ZoomOnClick, MaxZoom).
ActivePopupMarker	TsgcMapMarker		Der Marker, dessen Popup geöffnet ist, oder nil. Schreibgeschützt.
DrawnMarkerCount	Integer		Beim letzten Zeichnen gezeichnete Marker. Schreibgeschützt.
DrawnClusterCount	Integer		Beim letzten Zeichnen gezeichnete Cluster. Schreibgeschützt.
DrawnLabelCount	Integer		Beim letzten Zeichnen gezeichnete Beschriftungen. Schreibgeschützt.
LastRenderMissingTiles	Integer		Kacheln, die beim letzten Zeichnen noch nicht verfügbar waren. Schreibgeschützt.

Layer-Eigenschaften

Jedes Element von **Layers** ist ein TsgcMapLayer.

Eigenschaft	Typ	Standard	Beschreibung
Name	string		Vom Layer-Umschalter angezeigter Name.
TileSourceType	TsgcMapTileSourceType	mtsFolder	mtsFolder (z/x/y-Ordner), mtsMBTiles, mtsHTTP, mtsVectorMBTiles oder mtsVectorHTTP.
TileSourcePath	string		Ordner oder MBTiles-Datei eines Offline-Layers.
URLTemplate	string		Kachel-URL eines Online-Layers, mit den Platzhaltern {z}, {x} und {y}.
CacheFolder	string		Festplatten-Cache eines Online-Layers. Leer deaktiviert den Cache.
Provider	TsgcMapTileProvider	mtpCustom	Ein eingebauter Anbieter. Der Layer lädt seine Kacheln ohne weitere Einstellung herunter. sgcMapApplyProvider kopiert außerdem den Quellentyp, die URL-Vorlage, den maximalen Zoom und die Quellenangabe des Anbieters in den Layer.
ApiKey	string		Schlüssel der Anbieter, die einen benötigen (MapTiler, Thunderforest, Stadia).
Attribution	string		Text der Quellenangabe des Layers.
Opacity	Double		Deckkraft von 0 bis 1.
Visible	Boolean	True	Blendet den Layer ein oder aus.
MinZoom, MaxZoom	Integer	0, 19	Zoombereich der Kacheln des Layers.

IsBaseL-ayer	Boolean	True	True für einen Basis-Layer, False für ein darüber gezeichnetes Overlay. Das Einblenden eines Basis-Layers mit SetLayerVisible oder im Layer-Umschalter blendet die anderen Basis-Layer aus.
Retina	Boolean	False	Fordert hochauflösende Kacheln an.
VectorSty-leFile	string		MapLibre- oder Mapbox-GL-Stil eines Vektor-Layers.

Methoden

Methode	Beschreibung
SetCenter(aLat, aLon: Double)	Verschiebt das Zentrum der Ansicht.
ZoomIn, ZoomOut	Ändert den Zoom um eine Stufe.
FitBounds(aNorthLat, aWestLon, aSouthLat, aEast-Lon: Double; aPaddingPx: Integer = 20)	Zentriert und zoomt die Ansicht so, dass ein Gebiet angezeigt wird.
FitToMarkers(aPaddingPx: Integer = 20)	Zentriert und zoomt die Ansicht so, dass jeder Mar-ker angezeigt wird.
FitToPolyline(aPolyline: TsgcMapPolyline; aPadding-Px: Integer = 20)	Zentriert und zoomt die Ansicht so, dass eine Poly-linie angezeigt wird, zum Beispiel eine Route.
AddMarker(aLat, aLon: Double; const aPopup: string = ''; const aTooltip: string = '')	Fügt einen Marker mit einem optionalen Popup-Text und Tooltip hinzu.
ClearMarkers	Entfernt jeden Marker.
AddPolyline: TsgcMapPolyline	Fügt eine leere Polylinie hinzu. Fügen Sie ihre Punkte mit AddPoint hinzu.
AddPolygon: TsgcMapPolygon	Fügt ein leeres Polygon hinzu.
AddCircle(aLat, aLon, aRadiusMeters: Double): Ts-gcMapCircle	Fügt einen Kreis hinzu.
AddRectangle(aNorthLat, aWestLon, aSouthLat, aE-astLon: Double): TsgcMapRectangle	Fügt ein Rechteck hinzu.
AddLabel(aLat, aLon: Double; const aText: string): Ts-gcMapLabel	Fügt eine Textbeschriftung hinzu.
ShowPopup(aMarker: TsgcMapMarker), HidePopup	Öffnet oder schließt das Popup eines Markers.
MarkerAtScreen(aX, aY): TsgcMapMarker	Der Marker an einem Punkt des Steuerelements oder nil.
ClusterAtScreen(aX, aY; out aCount: Integer; out aLat, aLon: Double): Boolean	True, wenn sich an einem Punkt des Steuerele-ments ein Cluster befindet, mit seiner Größe und Position.
SetLayerVisible(aIndex: Integer; aVisible: Boolean)	Blendet einen Layer ein oder aus. Das Einblenden eines Basis-Layers blendet die anderen Basis-Lay-er aus, was auch der Layer-Umschalter tut.
RefreshTiles	Lädt die Kacheln der Ansicht neu.

AttributionText: string	Die Quellenangabe der sichtbaren Layer.
RenderToBitmap(aBitmap: TBitmap; aIncludeControls: Boolean = False)	Zeichnet die aktuelle Ansicht in eine Bitmap.
SaveToPNG, SaveToBMP(const aFileName: string; aWidth, aHeight: Integer; aIncludeControls: Boolean = False)	Rendert die Ansicht in der angegebenen Größe in eine PNG- oder BMP-Datei. Funktioniert ohne übergeordnetes Fenster.

Ereignisse

Ereignis	Beschreibung
OnMapClick	Ein Klick auf die Karte, mit Breiten- und Längengrad.
OnMarkerClick	Ein Klick auf einen Marker.
OnMarkerDragStart, OnMarkerDrag, OnMarkerDragEnd	Der Benutzer zieht einen Marker, dessen Eigenschaft Draggable True ist.
OnShapeEdited	Der Benutzer hat einen Eckpunkt einer bearbeitbaren Polylinie, eines Polygons oder eines Rechtecks verschoben.
OnClusterClick	Ein Klick auf einen Cluster, mit seiner Größe und Position. Setzen Sie aHandled auf True, um den Klick selbst zu behandeln.
OnLayerChanged	Der Benutzer hat im Layer-Umschalter einen anderen Layer gewählt.
OnZoomChanged	Die Zoomstufe hat sich geändert.
OnBearingChanged	Die Karte wurde gedreht.
OnTileError	Eine Kachel konnte nicht geladen werden, mit dem Layer, den Kachelkoordinaten und dem Fehler.

Beispiel: Die Karte einrichten

Ein OnCreate-Handler, der einen OpenStreetMap-Layer hinzufügt, die Ansicht zentriert und einen Marker, eine Linie und einen Kreis hinzufügt.

```
procedure TForm1.FormCreate(Sender: TObject);
var
  oLayer: TsgcMapLayer;
  oLine: TsgcMapPolyline;
  oCircle: TsgcMapCircle;
begin
  // base layer: OpenStreetMap tiles, cached on disk
  oLayer := sgcVCLMap1.Layers.Add;
  oLayer.Name := 'OpenStreetMap';
  oLayer.Provider := mtpOpenStreetMap;
  sgcMapApplyProvider(oLayer);
  oLayer.CacheFolder := ExtractFilePath(ParamStr(0)) + 'tile_cache';

  // center on Madrid
  sgcVCLMap1.SetCenter(40.4168, -3.7038);
  sgcVCLMap1.Zoom := 12;

  // a marker with a popup text and a tooltip
  sgcVCLMap1.AddMarker(40.4153, -3.6844, 'Retiro Park', 'Click for details');
```

```
  // a polyline between two points
  oLine := sgcVCLMap1.AddPolyline;
  oLine.AddPoint(40.4168, -3.7038);
  oLine.AddPoint(40.4153, -3.6844);
  oLine.Width := 4;

  // a circle with a radius of 500 meters
  oCircle := sgcVCLMap1.AddCircle(40.4168, -3.7038, 500);
  oCircle.FillOpacity := 0.2;
end;
```

Beispiel: Ereignisse und Schnappschüsse

```
procedure TForm1.sgcVCLMap1MarkerClick(Sender: TObject; aMarker: TsgcMapMarker);
begin
  sgcVCLMap1.ShowPopup(aMarker);
end;

procedure TForm1.sgcVCLMap1MapClick(Sender: TObject; aLat, aLon: Double);
begin
  memoLog.Lines.Add(Format('Clicked at %.5f, %.5f', [aLat, aLon]));
end;

procedure TForm1.btnSnapshotClick(Sender: TObject);
begin
  // renders the current view into an 800 x 600 PNG file
  sgcVCLMap1.SaveToPNG('map.png', 800, 600);
end;
```

Siehe auch

- TsgcFMXMap
- Quick Start VCL
- TsgcMapRouteCalculator

TsgcFMXMap

Unit: sgcMaps_FMX
Das FireMonkey-Karten-Steuerelement, verfügbar ab Delphi XE6. Es stammt vom FireMonkey-TControl ab und teilt das Kartenmodell mit TsgcVCLMap: dieselben Layers, Markers, Polylines, Polygons, Rectangles, Circles, Labels, Heatmaps, Options und MarkerOptions, dieselben Methoden und dieselben Ereignisse.

Unterschiede zu TsgcVCLMap

- Touch-Eingabe: Ein Finger verschiebt, Zusammenziehen und Spreizen zoomt und, mit **Options.RotationEnabled**, drehen zwei Finger die Karte.
- **MarkerAtScreen** und **ClusterAtScreen** verwenden Single-Koordinaten, den Koordinatentyp von FireMonkey.
- **RenderToBitmap** verwendet eine FMX-TBitmap, und das Steuerelement veröffentlicht **HitTest** (standardmäßig True).
- Auf Mobilplattformen ist der Anwendungsordner schreibgeschützt: Legen Sie den **CacheFolder** des Layers in einem beschreibbaren Ordner ab, zum Beispiel TPath.GetCachePath, und speichern Sie Schnappschüsse in TPath.GetDocumentsPath.

Eigenschaften

Eigenschaft	Typ	Standard	Beschreibung
CenterLatitude	Double		Breitengrad des Zentrums der Ansicht in Dezimalgrad (WGS 84).
CenterLongitude	Double		Längengrad des Zentrums der Ansicht in Dezimalgrad (WGS 84).
Zoom	Integer	13	Zoomstufe, begrenzt durch Options.MinZoom und Options.MaxZoom.
Layers	TsgcMapLayers		Kachel-Layer, in der Reihenfolge der Auflistung gezeichnet. Siehe die Layer-Eigenschaften weiter unten.
Markers, Polylines, Polygons, Rectangles, Circles, Labels, Heatmaps	Auflistungen		Die Overlays, wie in TsgcVCLMap.
Options, MarkerOptions	TsgcMapOptions, TsgcMapMarkerOptions		Ansichts-, Marker- und Clustering-Optionen, wie in TsgcVCLMap.
Canvas	TCanvas		Der FireMonkey-Canvas des Steuerelements. Schreibgeschützt.
ActivePopupMarker	TsgcMapMarker		Der Marker, dessen Popup geöffnet ist, oder nil. Schreibgeschützt.
DrawnMarkerCount	Integer		Beim letzten Zeichnen gezeichnete Marker. Schreibgeschützt.
DrawnClusterCount	Integer		Beim letzten Zeichnen gezeichnete Cluster. Schreibgeschützt.

DrawnLabelCount	Integer		Beim letzten Zeichnen gezeichnete Beschriftungen. Schreibgeschützt.
LastRenderMissingTiles	Integer		Kacheln, die beim letzten Zeichnen noch nicht verfügbar waren. Schreibgeschützt.

Methoden

Methode	Beschreibung
SetCenter(aLat, aLon: Double)	Verschiebt das Zentrum der Ansicht.
ZoomIn, ZoomOut	Ändert den Zoom um eine Stufe.
FitBounds(aNorthLat, aWestLon, aSouthLat, aEastLon: Double; aPaddingPx: Integer = 20)	Zentriert und zoomt die Ansicht so, dass ein Gebiet angezeigt wird.
FitToMarkers(aPaddingPx: Integer = 20)	Zentriert und zoomt die Ansicht so, dass jeder Marker angezeigt wird.
FitToPolyline(aPolyline: TsgcMapPolyline; aPaddingPx: Integer = 20)	Zentriert und zoomt die Ansicht so, dass eine Polylinie angezeigt wird, zum Beispiel eine Route.
AddMarker(aLat, aLon: Double; const aPopup: string = ''; const aTooltip: string = '')	Fügt einen Marker mit einem optionalen Popup-Text und Tooltip hinzu.
ClearMarkers	Entfernt jeden Marker.
AddPolyline: TsgcMapPolyline	Fügt eine leere Polylinie hinzu. Fügen Sie ihre Punkte mit AddPoint hinzu.
AddPolygon: TsgcMapPolygon	Fügt ein leeres Polygon hinzu.
AddCircle(aLat, aLon, aRadiusMeters: Double): TsgcMapCircle	Fügt einen Kreis hinzu.
AddRectangle(aNorthLat, aWestLon, aSouthLat, aEastLon: Double): TsgcMapRectangle	Fügt ein Rechteck hinzu.
AddLabel(aLat, aLon: Double; const aText: string): TsgcMapLabel	Fügt eine Textbeschriftung hinzu.
ShowPopup(aMarker: TsgcMapMarker), HidePopup	Öffnet oder schließt das Popup eines Markers.
MarkerAtScreen(aX, aY): TsgcMapMarker	Der Marker an einem Punkt des Steuerelements oder nil.
ClusterAtScreen(aX, aY; out aCount: Integer; out aLat, aLon: Double): Boolean	True, wenn sich an einem Punkt des Steuerelements ein Cluster befindet, mit seiner Größe und Position.
SetLayerVisible(aIndex: Integer; aVisible: Boolean)	Blendet einen Layer ein oder aus. Das Einblenden eines Basis-Layers blendet die anderen Basis-Layer aus, was auch der Layer-Umschalter tut.
RefreshTiles	Lädt die Kacheln der Ansicht neu.
AttributionText: string	Die Quellenangabe der sichtbaren Layer.

RenderToBitmap(aBitmap: TBitmap; aIncludeControls: Boolean = False)	Zeichnet die aktuelle Ansicht in eine Bitmap.
SaveToPNG, SaveToBMP(const aFileName: string; aWidth, aHeight: Integer; aIncludeControls: Boolean = False)	Rendert die Ansicht in der angegebenen Größe in eine PNG- oder BMP-Datei. Funktioniert ohne übergeordnetes Fenster.

Ereignisse

Ereignis	Beschreibung
OnMapClick	Ein Klick auf die Karte, mit Breiten- und Längengrad.
OnMarkerClick	Ein Klick auf einen Marker.
OnMarkerDragStart, OnMarkerDrag, OnMarkerDragEnd	Der Benutzer zieht einen Marker, dessen Eigenschaft Draggable True ist.
OnShapeEdited	Der Benutzer hat einen Eckpunkt einer bearbeitbaren Polylinie, eines Polygons oder eines Rechtecks verschoben.
OnClusterClick	Ein Klick auf einen Cluster, mit seiner Größe und Position. Setzen Sie aHandled auf True, um den Klick selbst zu behandeln.
OnLayerChanged	Der Benutzer hat im Layer-Umschalter einen anderen Layer gewählt.
OnZoomChanged	Die Zoomstufe hat sich geändert.
OnBearingChanged	Die Karte wurde gedreht.
OnTileError	Eine Kachel konnte nicht geladen werden, mit dem Layer, den Kachelkoordinaten und dem Fehler.

Beispiel: Die Karte einrichten

Ein OnCreate-Handler, der einen OpenStreetMap-Layer mit seinem Cache im Cache-Ordner der Anwendung hinzufügt, Drehung und Clustering einschaltet und einen Schnappschuss im Ordner Dokumente speichert.

```
procedure TForm1.FormCreate(Sender: TObject);
var
  oLayer: TsgcMapLayer;
begin
  oLayer := sgcFMXMap1.Layers.Add;
  oLayer.Name := 'OpenStreetMap';
  oLayer.Provider := mtpOpenStreetMap;
  sgcMapApplyProvider(oLayer);
  // on mobile, keep the tile cache in the cache folder of the application
  oLayer.CacheFolder := TPath.Combine(TPath.GetCachePath, 'tile_cache');

  sgcFMXMap1.SetCenter(41.3874, 2.1686);
  sgcFMXMap1.Zoom := 13;
  // two finger rotation and marker clustering
  sgcFMXMap1.Options.RotationEnabled := True;
  sgcFMXMap1.MarkerOptions.Clustering.Enabled := True;
  sgcFMXMap1.AddMarker(41.4036, 2.1744, 'Sagrada Familia');
  sgcFMXMap1.OnMarkerClick := sgcFMXMap1MarkerClick;
end;

procedure TForm1.sgcFMXMap1MarkerClick(Sender: TObject; aMarker: TsgcMapMarker);
begin
```

```
  sgcFMXMap1.ShowPopup(aMarker);
end;

procedure TForm1.btnSnapshotClick(Sender: TObject);
begin
  sgcFMXMap1.SaveToPNG(TPath.Combine(TPath.GetDocumentsPath, 'map.png'),
    1024, 768);
end;
```

Siehe auch

- TsgcVCLMap
- Quick Start FMX
- TsgcMapLocation

Kacheln, Layer und Anbieter

Eine Karte wird aus **Kacheln** gezeichnet: quadratischen Bildern, standardmäßig 256 Pixel breit, die die Welt auf jeder Zoomstufe abdecken. Bei Zoom 0 zeigt eine Kachel die ganze Welt, und jede weitere Stufe verdoppelt die Anzahl der Kacheln in jeder Richtung. Eine Kachel wird über ihren Zoom, x und y adressiert, das von OpenStreetMap und fast jedem Kachelserver verwendete Schema z/x/y.
Die Auflistung **Layers** von TsgcVCLMap und TsgcFMXMap legt fest, woher die Kacheln stammen. Jedes Element ist ein **TsgcMapLayer** (Unit sgcMaps_Classes), und sein **TileSourceType** wählt die Quelle:

TileSourceType	Kacheln stammen aus	Pfad oder URL
mtsFolder	Ein z/x/y-Ordner mit .png-, .jpg- oder .jpeg-Dateien auf der Festplatte.	TileSourcePath
mtsMBTiles	Eine Raster-MBTiles-Datei.	TileSourcePath
mtsHTTP	Ein Kachelserver, über eine URL-Vorlage.	URLTemplate
mtsVectorHTTP	Ein Vektorkachelserver. Siehe Vektorkacheln.	URLTemplate
mtsVectorMBTiles	Eine Vektor-MBTiles-Datei. Siehe Vektorkacheln.	TileSourcePath

Die Quellen Ordner und MBTiles funktionieren ohne Netzwerkverbindung. Offline-Kacheln und der Kachel-Downloader erklärt, wie sie vorbereitet werden.

Eingebaute Anbieter

Die Eigenschaft **Provider** eines Layers benennt einen der eingebauten Kachelserver von **TsgcMapTileProvider**. Rufen Sie nach dem Setzen **sgcMapApplyProvider** (Unit sgcMaps_Providers) auf: Es setzt TileSourceType auf mtsHTTP, kopiert die URL-Vorlage und den maximalen Zoom des Anbieters in den Layer und füllt Attribution, wenn es leer ist. Ein Layer, dessen Provider nicht mtpCustom ist, lädt die Kacheln seines Anbieters auch ohne diesen Aufruf herunter, aber dann behält MaxZoom seinen Standardwert 19, und die Layer-Eigenschaften zeigen die Einstellungen des Anbieters nicht an.

Anbieter	API-Schlüssel	Max. Zoom	Retina-Kacheln
mtpOpenStreetMap	Nein	19	Nein
mtpOpenTopoMap	Nein	17	Nein
mtpEsriWorldImagery	Nein	19	Nein
mtpEsriWorldStreet	Nein	19	Nein
mtpCartoLight	Nein	20	Ja
mtpCartoDark	Nein	20	Ja
mtpMapTilerStreets	Ja	22	Ja
mtpMapTilerSatellite	Ja	20	Ja
mtpThunderforestCycle	Ja	22	Ja
mtpThunderforestTransport	Ja	22	Ja

mtpStadiaAlidadeSmooth	Ja	20	Ja
mtpStadiaAlidadeSmoothDark	Ja	20	Ja

Setzen Sie den Schlüssel der Anbieter, die einen benötigen, in der Eigenschaft **ApiKey** des Layers. Öffentliche Server haben Nutzungsrichtlinien: tile.openstreetmap.org verbietet zum Beispiel starke Nutzung und Massen-Downloads, daher sollte eine Produktivanwendung einen kommerziellen Anbieter oder einen eigenen Kachelserver verwenden.

URL-Vorlagen

Setzen Sie für jeden anderen Server TileSourceType auf mtsHTTP und schreiben Sie seine **URLTemplate**. Diese Platzhalter werden für jede Kachel ersetzt:

Platzhal-ter	Ersetzt durch
{z}, {x}, {y}	Der Zoom sowie die Spalte und Zeile der Kachel.
{s}	Ein Subdomain-Buchstabe, der pro Kachel rotiert wird, sodass sich die Anfragen auf die Server verteilen. Die Buchstaben sind a, b und c, sofern der Anbieter keine anderen definiert.
{r}	@2x, wenn Retina beim Layer auf True gesetzt ist, sonst leer.
{apikey}	Der ApiKey des Layers.

Dieselbe Ersetzung ist als **sgcMapExpandTileURL** verfügbar. **sgcMapProviderNames** füllt eine Stringliste mit den Anbieternamen, und **sgcMapGetProviderInfo** liefert einen Record **TsgcMapProviderInfo** mit dem Namen, der URL-Vorlage, den Subdomains, der Quellenangabe, dem maximalen Zoom und der Angabe, ob der Anbieter einen API-Schlüssel benötigt oder Retina-Kacheln unterstützt.

```
procedure TForm2.ListProviders;
var
  oInfo: TsgcMapProviderInfo;
begin
  // every provider name; Objects[i] holds Ord(provider)
  sgcMapProviderNames(cboProvider.Items);

  oInfo := sgcMapGetProviderInfo(mtpOpenTopoMap);
  memoLog.Lines.Add(Format('%s: max zoom %d, API key %s',
    [oInfo.Name, oInfo.MaxZoom, BoolToStr(oInfo.RequiresApiKey, True)]));
  // the URL of tile 10/523/380
  memoLog.Lines.Add(sgcMapExpandTileURL(oInfo.URLTemplate, oInfo.Subdomains,
    10, 523, 380, False, ''));
end;
```

Mehrere Layer

Ein Layer ist entweder ein **Basis-Layer** (IsBaseLayer True, der Standard) oder ein **Overlay**. Die Karte zeichnet den ersten sichtbaren Basis-Layer und dann jedes sichtbare Overlay darüber, in der Reihenfolge der Auflistung. Opacity legt die Transparenz eines Layers fest, MinZoom und MaxZoom begrenzen die Zoomstufen, auf denen er gezeichnet wird, und Retina fordert beim Anbieter Kacheln mit doppelter Auflösung an.
Setzen Sie **Options.ShowLayerSwitcher** auf True, damit der Benutzer die Layer auf der Karte auswählen kann. Basis-Layer verhalten sich wie Optionsfelder: Das Einblenden eines Layers mit **SetLayerVisible** blendet die anderen Basis-Layer aus. Das Ereignis **OnLayerChanged** meldet den Layer, der ein- oder ausgeblendet wurde.

```
procedure TForm2.SetupLayers;
var
  oLayer: TsgcMapLayer;
```

```
begin
  // base layer: a built-in provider
  oLayer := sgcVCLMap1.Layers.Add;
  oLayer.Name := 'CARTO Light';
  oLayer.Provider := mtpCartoLight;
  sgcMapApplyProvider(oLayer);
  oLayer.Retina := True;
  oLayer.CacheFolder := ExtractFilePath(ParamStr(0)) + 'cache\carto';

  // second base layer, hidden until chosen in the layer switcher
  oLayer := sgcVCLMap1.Layers.Add;
  oLayer.Name := 'Satellite';
  oLayer.Provider := mtpMapTilerSatellite;
  sgcMapApplyProvider(oLayer);
  oLayer.ApiKey := 'YOUR_MAPTILER_KEY';
  oLayer.Visible := False;

  // overlay: any tile server through a URL template
  oLayer := sgcVCLMap1.Layers.Add;
  oLayer.Name := 'Hiking trails';
  oLayer.TileSourceType := mtsHTTP;
  oLayer.URLTemplate := 'https://tile.waymarkedtrails.org/hiking/{z}/{x}/{y}.png';
  oLayer.Attribution := '(c) waymarkedtrails.org';
  oLayer.IsBaseLayer := False;
  oLayer.Opacity := 0.8;

  sgcVCLMap1.Options.ShowLayerSwitcher := True;
end;
```

Kachel-Cache

Setzen Sie **CacheFolder**, um jede heruntergeladene Kachel in einem z/x/y-Baum auf der Festplatte zu behalten. Kacheln, die bereits im Cache liegen, werden ohne Anfrage an den Server gezeichnet, sodass eine Karte, die der Benutzer einmal gesehen hat, ohne Verbindung weiter funktioniert. Die Karte hält außerdem die zuletzt verwendeten Kacheln im Speicher. **RefreshTiles** lädt die Kacheln der Ansicht neu. Eine Kachel, die nicht geladen werden kann, löst **OnTileError** mit dem Layer, der Kacheladresse und dem Fehlertext aus, und **LastRenderMissingTiles** zählt die beim letzten Zeichnen fehlenden Kacheln.

Verfügbarkeit

Framework	Mindestversion
VCL, Ordnerkacheln	Delphi 7
VCL, Kacheln von einem Server (Anbieter, URL-Vorlagen, Cache)	Delphi 2009
VCL und FireMonkey, MBTiles	Delphi XE7 (FireDAC SQLite)
FireMonkey	Delphi XE6
Lazarus (LCL)	Nur Ordnerkacheln

Von Delphi 2009 bis XE7 werden die Kacheln mit Indy 10 heruntergeladen, und https benötigt die OpenSSL-1.0.2-Bibliotheken (libeay32.dll und ssleay32.dll) neben der ausführbaren Datei. Ab Delphi XE8 verwendet die Karte THTTPClient mit der TLS-Unterstützung des Betriebssystems und benötigt keine DLL. Unter Delphi 7, Delphi 2007 und Lazarus gibt es keinen Kachel-Download, verwenden Sie daher einen Kachelordner.

Siehe auch

- TsgcVCLMap
- Vektorkacheln
- Offline-Kacheln und der Kachel-Downloader

Vektorkacheln

Eine **Vektorkachel** speichert Straßen, Gebäude, Gewässer und Ortsnamen als Geometrie statt als Pixel, im Format Mapbox Vector Tile (MVT). sgcMaps dekodiert die Kacheln und zeichnet sie selbst, nach einem **Stil**: einem MapLibre- oder Mapbox-GL-Style-JSON, das festlegt, welche Objekte mit welchen Farben und Breiten auf welchen Zoomstufen gezeichnet werden. Ein und derselbe Satz Vektorkacheln kann daher je nach Stil hell, dunkel oder minimalistisch aussehen, und die Kacheln bleiben bei jeder Pixeldichte scharf.

Ein Vektor-Layer

Fügen Sie der Karte einen Layer mit einem der Vektorquellentypen hinzu:

- **mtsVectorHTTP**: Kacheln von einem Server. URLTemplate verwendet dieselben Platzhalter wie Rasterkacheln, zum Beispiel https://api.maptiler.com/tiles/v3/{z}/{x}/{y}.pbf?key={apikey}, und ApiKey füllt {apikey}.
- **mtsVectorMBTiles**: Kacheln aus einer lokalen Vektor-MBTiles-Datei, die in TileSourcePath gesetzt wird, zum Beispiel einer mit tilemaker oder planetiler erstellten Datei.

VectorStyleFile ist der Pfad einer als UTF-8 gespeicherten Style-JSON-Datei. Wenn er leer ist, verwendet die Karte den eingebauten Stil, einen hellen Stil für das Schema **OpenMapTiles** (Wasser, Bodenbedeckung, Flächennutzung, Parks, Gebäude, Straßen, Grenzen, Wasserläufe und die Namen von Orten, Straßen und Gewässern). Dieses Schema wird von MapTiler, OpenFreeMap und den meisten OpenStreetMap-Vektorkacheln verwendet. Ist **Retina** auf True gesetzt, werden die Kacheln für Bildschirme mit hoher DPI mit 512 statt 256 Pixeln gerendert. Beschriftungen aus den Symbol-Layern des Stils werden pro Kachel gesammelt und von der Karte aufrecht gezeichnet, auch wenn die Karte gedreht ist.

```
procedure TForm2.SetupVectorLayers;
var
  oLayer: TsgcMapLayer;
begin
  // vector tiles from a server, drawn with a MapLibre style file
  oLayer := sgcVCLMap1.Layers.Add;
  oLayer.Name := 'MapTiler vector';
  oLayer.TileSourceType := mtsVectorHTTP;
  oLayer.URLTemplate :=
    'https://api.maptiler.com/tiles/v3/{z}/{x}/{y}.pbf?key={apikey}';
  oLayer.ApiKey := 'YOUR_MAPTILER_KEY';
  oLayer.Attribution := '(c) MapTiler (c) OpenStreetMap contributors';
  oLayer.VectorStyleFile := 'styles\dark.json';
  // renders every tile at 512 pixels
  oLayer.Retina := True;

  // the same data offline, from a vector MBTiles file and the built-in style
  oLayer := sgcVCLMap1.Layers.Add;
  oLayer.Name := 'Offline vector';
  oLayer.TileSourceType := mtsVectorMBTiles;
  oLayer.TileSourcePath := 'C:\Maps\andorra.mbtiles';
  oLayer.VectorStyleFile := '';
  oLayer.Visible := False;
end;
```

Die Vektorkachelquelle

Der Layer erzeugt eine **TsgcMapTileSource_MVT** (Unit sgcMaps_TileSource_MVT). Sie können auch selbst eine erzeugen, um Kacheln außerhalb einer Karte zu rendern:

Member	Beschreibung
SourceKind	mvsHTTP oder mvsMBTiles.

URLTemplate, ApiKey, UserAgent	Der Server von mvsHTTP.
Path	Die .mbtiles-Datei von mvsMBTiles.
StyleJSON, StyleFile	Der Stil. StyleJSON hat Vorrang vor StyleFile, und wenn beide leer sind, lädt Open den eingebauten Stil.
TileSize	256 (Standard) oder 512 Pixel.
MaxDataZoom	Der höchste in den Daten gespeicherte Zoom, standardmäßig 14. Tiefere Zoomstufen werden aus den Kacheln dieser Stufe gezeichnet.
CacheSize	Die Anzahl der gerenderten Kacheln, die im Speicher gehalten werden, standardmäßig 256.
Open, Close	Open erzeugt den Reader und lädt den Stil. Bei einem ungültigen Stil löst es eine Exception aus.
GetTile	Liefert die Kachel als PNG-Bild gerendert.
GetTileLabels	Liefert die Beschriftungen einer Kachel mit ihrer Position.
ClearCache	Verwirft die gerenderten Kacheln. Rufen Sie es nach einer Änderung des Stils oder von TileSize auf.
Style	Das verwendete TsgcMapVectorStyle, gültig nach Open.

Dekodierung und Stile

Die Unit **sgcMaps_MVT** enthält die Bausteine. **TsgcMapVectorTile** dekodiert eine Kachel aus Bytes, einem Stream oder einer Datei, roh oder mit gzip oder zlib komprimiert, in Layer (**TsgcMapVectorLayer**) und Objekte (**TsgcMapVectorFeature**) mit ihrem Geometrietyp, ihren Tags und ihrer Geometrie. **TsgcMapVectorStyle** lädt einen Stil mit LoadFromJSON oder LoadFromFile oder den eingebauten mit LoadDefault.

```
procedure TForm2.ListRoadClasses(const aFileName: string);
var
  oTile: TsgcMapVectorTile;
  oLayer: TsgcMapVectorLayer;
  i: Integer;
begin
  oTile := TsgcMapVectorTile.Create;
  try
    // raw, gzip or zlib compressed protobuf
    oTile.LoadFromFile(aFileName);
    oLayer := oTile.LayerByName('transportation');
    if oLayer <> nil then
      for i := 0 to oLayer.FeatureCount - 1 do
        if oLayer.Features[i].GeomType = mvgLineString then
          memoLog.Lines.Add(oLayer.Features[i].GetTagAsString('class'));
  finally
    oTile.Free;
  end;
end;
```

Die Stilunterstützung umfasst die Layertypen background, fill, line und symbol. Die Layer raster, fill-extrusion, circle, heatmap und hillshade werden ignoriert. Filter, Zoomfunktionen und die gängigen Ausdrücke (get, has, match, case, step, interpolate, coalesce und die Vergleichsoperatoren) werden ausgewertet. Symbole, Sprites, Muster, Texthalos und Glyphen werden nicht verwendet.

Verfügbarkeit

Framework	Mindestversion
VCL und FireMonkey, Vektorkacheln von einem Server	Delphi XE2 (FireMonkey ab XE6)
VCL und FireMonkey, Vektor-MBTiles	Delphi XE7 (FireDAC SQLite)
Lazarus (LCL)	Nicht verfügbar

Siehe auch

- Kacheln, Layer und Anbieter
- TsgcVCLMap
- TsgcFMXMap

Marker und Clustering

Ein **Marker** heftet einen Punkt der Karte fest. Die Auflistung **Markers** von TsgcVCLMap und TsgcFMXMap enthält **TsgcMapMarker**-Elemente, und **AddMarker** fügt in einem Aufruf einen mit einem Popup-Text und einem Tooltip hinzu.

Marker-Eigenschaften

Eigenschaft	Beschreibung
Latitude, Longitude	Die Position des Markers.
PopupText	Der Text des Popups, das von ShowPopup geöffnet wird, meist aus OnMarkerClick. HidePopup schließt es, und ActivePopupMarker ist der Marker, dessen Popup geöffnet ist.
TooltipText	Der Text, der angezeigt wird, solange sich die Maus über dem Marker befindet.
Color	Die Farbe der Standardnadel. MarkerOptions.DefaultColor, DefaultWidth und DefaultHeight legen die Nadel jedes Markers fest.
IconBitmap	Ein eigenes Symbol, das mit LoadFromFile oder LoadFromStream aus einem PNG- (Delphi 2009 und höher sowie Lazarus), JPEG- oder BMP-Bild geladen wird. Es wird im Formular gespeichert, daher benötigt ein zur Entwurfszeit gesetztes Symbol zur Laufzeit keine Datei.
AnchorX, AnchorY	Der Punkt des Symbols, der die Koordinate berührt, als Bruchteil seiner Breite und Höhe. Der Standard, 0,5 und 1, ist die untere Mitte.
Draggable	Lässt den Benutzer den Marker verschieben. OnMarkerDragStart, OnMarkerDrag und OnMarkerDragEnd begleiten das Ziehen.
Visible, Tag, Data	Sichtbarkeit sowie eine Ganzzahl und ein String für Ihre eigenen Daten.

MarkerAtScreen liefert den Marker an einem Punkt des Steuerelements, **FitToMarkers** zoomt und zentriert die Ansicht auf alle Marker, und **ClearMarkers** entfernt sie alle.

```
procedure TForm2.AddStore;
var
  oMarker: TsgcMapMarker;
begin
  oMarker := sgcVCLMap1.Markers.Add;
  oMarker.Latitude := 41.3874;
  oMarker.Longitude := 2.1686;
  oMarker.PopupText := 'Barcelona store';
  oMarker.TooltipText := 'Open from 9:00 to 20:00';
  oMarker.Data := 'store-012';
  // a custom icon whose bottom center touches the coordinate
  oMarker.IconBitmap.LoadFromFile('icons\store.png');
  oMarker.AnchorX := 0.5;
  oMarker.AnchorY := 1.0;
  oMarker.Draggable := True;
  sgcVCLMap1.OnMarkerDragEnd := sgcVCLMap1MarkerDragEnd;
end;

procedure TForm2.sgcVCLMap1MarkerDragEnd(Sender: TObject;
  aMarker: TsgcMapMarker);
begin
  memoLog.Lines.Add(Format('%s moved to %.5f, %.5f',
```

```
    [aMarker.Data, aMarker.Latitude, aMarker.Longitude]));
end;
```

Clustering

Tausende von Markern machen eine herausgezoomte Karte langsam und unlesbar. Ist **MarkerOptions.Clustering.Enabled** auf True gesetzt, werden nahe beieinander liegende Marker zu einem Kreis zusammengefasst, der anzeigt, wie viele Marker er enthält. Der Bildschirm wird in quadratische Zellen von **GridSize** Pixeln unterteilt, und eine Zelle mit mindestens **MinClusterSize** Markern wird zu einem Cluster, der in der Mitte seiner Marker gezeichnet wird. Oberhalb von **MaxZoom** (standardmäßig 18) werden die Marker nie zusammengefasst. **Color** und **FontColor** legen das Aussehen der Kreise fest.
Ein Klick auf einen Cluster löst **OnClusterClick** mit der Anzahl der Marker und der Position des Clusters aus. Wenn der Handler aHandled auf False lässt und **ZoomOnClick** True ist, was der Standard ist, zoomt die Karte anschließend hinein, bis sich die Marker des Clusters trennen. **ClusterAtScreen** findet den Cluster an einem Punkt des Steuerelements, und **DrawnClusterCount** und **DrawnMarkerCount** melden, was das letzte Zeichnen gezeichnet hat.

```
procedure TForm2.AddManyMarkers;
var
  i: Integer;
begin
  sgcVCLMap1.MarkerOptions.Clustering.Enabled := True;
  sgcVCLMap1.MarkerOptions.Clustering.GridSize := 60;
  // from zoom 17 on, every marker is drawn on its own
  sgcVCLMap1.MarkerOptions.Clustering.MaxZoom := 16;
  sgcVCLMap1.OnClusterClick := sgcVCLMap1ClusterClick;

  sgcVCLMap1.Markers.BeginUpdate;
  try
    for i := 1 to 2000 do
      sgcVCLMap1.AddMarker(40 + Random * 3, -4 + Random * 5,
        'Point ' + IntToStr(i));
  finally
    sgcVCLMap1.Markers.EndUpdate;
  end;
  sgcVCLMap1.FitToMarkers;
end;

procedure TForm2.sgcVCLMap1ClusterClick(Sender: TObject; aCount: Integer;
  aLatitude, aLongitude: Double; var aHandled: Boolean);
begin
  memoLog.Lines.Add(Format('%d markers near %.4f, %.4f',
    [aCount, aLatitude, aLongitude]));
end;
```

Fassen Sie Massenhinzufügungen in Markers.BeginUpdate und Markers.EndUpdate ein, damit die Karte einmal statt einmal pro Marker neu gezeichnet wird. Die Clustering-Funktion selbst, **sgcMapClusterPoints**, ist in sgcMaps_Geometry für Ihre eigenen Bildschirmpunkte öffentlich.

Verfügbarkeit

Framework	Mindestversion
VCL	Delphi 7
FireMonkey	Delphi XE6
Lazarus (LCL)	Ja

Siehe auch

- TsgcVCLMap
- Formen und Beschriftungen
- Heatmaps

Formen und Beschriftungen

Neben Markern zeichnen TsgcVCLMap und TsgcFMXMap Polylinien, Polygone, Rechtecke, Kreise und Textbeschriftungen über den Kacheln. Jede Art hat ihre eigene Auflistung und eine Add-Methode am Steuerelement, die ein Element erzeugt und zurückgibt.

Auflistung	Add-Methode	Element	Wichtige Eigenschaften
Polylines	AddPolyline	TsgcMapPolyline	AddPoint, ClearPoints, PointCount, Color, Width, Opacity, Dashed, Geodesic, Editable
Polygons	AddPolygon	TsgcMapPolygon	AddPoint, Holes, FillColor, FillOpacity, StrokeColor, StrokeWidth, Editable
Rectangles	AddRectangle	TsgcMapRectangle	NorthLatitude, WestLongitude, SouthLatitude, EastLongitude, FillColor, FillOpacity, StrokeColor, StrokeWidth, Editable
Circles	AddCircle	TsgcMapCircle	CenterLat, CenterLon, RadiusMeters, FillColor, FillOpacity, StrokeColor, StrokeWidth
Labels	AddLabel	TsgcMapLabel	Latitude, Longitude, Text, FontSize, FontColor, BackgroundColor, ShowBackground

Jedes Element hat außerdem Visible, und die Formen haben ein Tag für Ihre eigene Verwendung.

Polylinien

Eine Polylinie verbindet ihre Punkte auf der Karte mit geraden Linien. Mit **Dashed** wird sie gestrichelt gezeichnet, und mit **Geodesic** folgt jedes Segment dem Großkreis, dem kürzesten Weg auf dem Globus, was für Flüge und große Entfernungen die richtige Wahl ist. **FitToPolyline** passt die Ansicht an eine Polylinie an, und auch die Routen der Komponenten für Wegbeschreibungen und Routing werden als Polylinien hinzugefügt.

Polygone mit Löchern

Ein Polygon wird innerhalb seines äußeren Rings gefüllt. **Holes** fügt innere Ringe hinzu, die leer bleiben: **AddHole** liefert den Index eines neuen Lochs, und **AddPoint** fügt ihm einen Eckpunkt hinzu. GeoJSON- und KML-Polygone mit Löchern werden auf dieselbe Weise importiert.

```
procedure TForm2.AddShapes;
var
  oLine: TsgcMapPolyline;
  oPolygon: TsgcMapPolygon;
  iHole: Integer;
begin
  // a dashed great circle from Madrid to New York
  oLine := sgcVCLMap1.AddPolyline;
  oLine.AddPoint(40.4722, -3.5608);
  oLine.AddPoint(40.6413, -73.7781);
  oLine.Geodesic := True;
  oLine.Dashed := True;
  oLine.Color := clNavy;
  oLine.Width := 3;

  // a polygon with a hole, editable with the mouse
  oPolygon := sgcVCLMap1.AddPolygon;
  oPolygon.AddPoint(40.425, -3.700);
```

```
  oPolygon.AddPoint(40.425, -3.675);
  oPolygon.AddPoint(40.405, -3.675);
  oPolygon.AddPoint(40.405, -3.700);
  iHole := oPolygon.Holes.AddHole;
  oPolygon.Holes.AddPoint(iHole, 40.418, -3.692);
  oPolygon.Holes.AddPoint(iHole, 40.418, -3.683);
  oPolygon.Holes.AddPoint(iHole, 40.412, -3.683);
  oPolygon.Holes.AddPoint(iHole, 40.412, -3.692);
  oPolygon.FillColor := clGreen;
  oPolygon.FillOpacity := 0.3;
  oPolygon.Editable := True;

  sgcVCLMap1.AddRectangle(40.43, -3.72, 40.42, -3.70).FillOpacity := 0.2;
  sgcVCLMap1.AddCircle(40.4168, -3.7038, 250).StrokeColor := clRed;
  sgcVCLMap1.AddLabel(40.4168, -3.7038, 'Puerta del Sol').FontSize := 12;
  sgcVCLMap1.OnShapeEdited := sgcVCLMap1ShapeEdited;
end;

procedure TForm2.sgcVCLMap1ShapeEdited(Sender: TObject; aItem: TCollectionItem);
begin
  if aItem is TsgcMapPolygon then
    memoLog.Lines.Add(Format('Polygon %d has %d points now',
      [aItem.Index, TsgcMapPolygon(aItem).PointCount]));
end;
```

Bearbeiten

Setzen Sie **Editable** bei einer Polylinie, einem Polygon oder einem Rechteck auf True, damit der Benutzer sie mit der Maus umformen kann: Ein Eckpunkt wird durch Ziehen verschoben, der Griff in der Mitte eines Segments fügt einen neuen Eckpunkt ein, und ein Rechtsklick auf einen Eckpunkt löscht ihn. Wenn eine Bearbeitung endet, löst die Karte **OnShapeEdited** mit dem bearbeiteten Element aus. Kreise und Beschriftungen sind nicht bearbeitbar.

Verfügbarkeit

Framework	Mindestversion
VCL	Delphi 7
FireMonkey	Delphi XE6
Lazarus (LCL)	Ja

Siehe auch

- TsgcVCLMap
- Marker und Clustering
- Geometriefunktionen
- GeoJSON, GPX und KML

Heatmaps

Eine **Heatmap** zeigt, wo sich gewichtete Punkte konzentrieren: Sensormesswerte, Verkäufe, Vorfälle oder GPS-Positionen. Jeder Punkt verteilt sein Gewicht auf einen Kreis, die Gewichte addieren sich, und die Summe wird von kalt bis heiß eingefärbt.
Die Auflistung **Heatmaps** von TsgcVCLMap und TsgcFMXMap enthält **TsgcMapHeatmap**-Elemente. Fügen Sie die Punkte mit **AddPoint**(latitude, longitude, weight) hinzu. Das Gewicht ist 1, wenn es weggelassen wird. Count, Points und Clear geben Zugriff auf die Punkte, und ein Record **TsgcMapHeatmapPoint** enthält einen davon.

Eigen-schaft	Stan-dard	Beschreibung
Radius	25	Der Einflussradius jedes Punkts, in Pixeln.
Opacity	0.6	Die Deckkraft der heißesten Farbe.
MaxInten-sity	0	Die Intensität, die mit der heißesten Farbe gezeichnet wird. 0 skaliert die Farben auf die höchste gezeichnete Intensität. Ein fester Wert hält die Farben zwischen Ansichten vergleichbar.
Gradient	mhgDe-fault	mhgDefault (Blau, Cyan, Limone, Gelb, Rot), mhgFire, mhgCool oder mhgGray-scale.
Visible	True	Zeigt die Heatmap an oder blendet sie aus.

```
procedure TForm2.ShowReadings;
var
  oHeatmap: TsgcMapHeatmap;
  i: Integer;
begin
  // FReadings: array of TsgcMapHeatmapPoint, loaded elsewhere
  oHeatmap := sgcVCLMap1.Heatmaps.Add;
  oHeatmap.Radius := 30;
  oHeatmap.Gradient := mhgFire;
  oHeatmap.Opacity := 0.7;
  // 0 scales the colors to the hottest spot drawn
  oHeatmap.MaxIntensity := 0;
  for i := 0 to High(FReadings) do
    oHeatmap.AddPoint(FReadings[i].Latitude, FReadings[i].Longitude,
      FReadings[i].Weight);
end;
```

Die Heatmap wird in Bildschirmpixeln gezeichnet, daher folgt ihre Form dem Zoom: Beim Hineinzoomen trennen sich die Flecken. Die Rendering-Funktion **sgcMapRenderHeatmap** in sgcMaps_Geometry ist ebenfalls öffentlich und füllt einen ARGB-Puffer aus Ihren eigenen Bildschirmpunkten.

Verfügbarkeit

Framework	Mindestversion
VCL	Delphi 7
FireMonkey	Delphi XE6
Lazarus (LCL)	Ja

Siehe auch

- TsgcVCLMap
- Marker und Clustering

GeoJSON, GPX und KML

sgcMaps liest und schreibt die drei gängigen Austauschformate für geografische Daten. Die Importfunktionen fügen den Auflistungen einer Karte Elemente hinzu, und die Exportfunktionen schreiben die Elemente einer Karte, sodass jede Auflistung von TsgcVCLMap oder TsgcFMXMap übergeben werden kann.

Format	Unit	Import	Export
GeoJSON (RFC 7946)	sgcMaps_GeoJSON	Point und MultiPoint zu Markern, LineString und MultiLineString zu Polylinien, Polygon und MultiPolygon zu Polygonen mit Löchern, GeometryCollection, Feature und FeatureCollection.	Eine FeatureCollection mit simplestyle-Eigenschaften. Rechtecke werden als Polygone geschrieben.
GPX	sgcMaps_GPX	Wegpunkte zu Markern, Tracks und Routen zu Polylinien.	Marker zu Wegpunkten und Polylinien zu Tracks. Polygone und Rechtecke werden als geschlossene Tracks geschrieben, wenn ExportPolygonsAsTracks True ist.
KML	sgcMaps_KML	Point zu Markern, LineString zu Polylinien, Polygon mit seinen inneren Begrenzungen zu Polygonen, mit den Farben von Inline-Stilen und gemeinsamen Stilen.	Ein Placemark pro Element mit einem Inline-Stil. Rechtecke werden als Polygone geschrieben.

Jedes Format hat eine Klasse (**TsgcMapGeoJSON**, **TsgcMapGPX**, **TsgcMapKML**) mit LoadFromString, LoadFromFile, AsText, SaveToStream und SaveToFile sowie dieselben Operationen als einfache Funktionen: **sgcMapLoadGeoJSON**, **sgcMapLoadGeoJSONFile**, **sgcMapGeoJSONAsText**, **sgcMapSaveGeoJSONFile** und die entsprechenden GPX- und KML-Funktionen. Eine als nil übergebene Auflistung wird übersprungen.

```
procedure TForm2.ImportAndExport;
begin
  // GeoJSON: points, lines and polygons with holes (Delphi XE6 and later)
  sgcMapLoadGeoJSONFile('parks.geojson', sgcVCLMap1.Markers,
    sgcVCLMap1.Polylines, sgcVCLMap1.Polygons);
  // GPX: waypoints become markers, tracks and routes become polylines
  sgcMapLoadGPXFile('ride.gpx', sgcVCLMap1.Markers, sgcVCLMap1.Polylines);
  // KML: placemarks with their colors
  sgcMapLoadKMLFile('areas.kml', sgcVCLMap1.Markers, sgcVCLMap1.Polylines,
    sgcVCLMap1.Polygons);
  sgcVCLMap1.FitToMarkers;

  // everything the map shows, rectangles included
  sgcMapSaveGeoJSONFile('export.geojson', sgcVCLMap1.Markers,
    sgcVCLMap1.Polylines, sgcVCLMap1.Polygons, sgcVCLMap1.Rectangles);
  sgcMapSaveKMLFile('export.kml', sgcVCLMap1.Markers, sgcVCLMap1.Polylines,
    sgcVCLMap1.Polygons, sgcVCLMap1.Rectangles);
end;
```

GPX-Trackstatistik

TsgcMapGPX führt eine Statistik jedes Tracks der zuletzt geladenen Datei. **TrackStatsCount** und **TrackStats** liefern einen Record **TsgcMapGPXTrackStats** mit dem Namen, der Anzahl der Punkte, der Entfernung in Metern, der minimalen und maximalen Höhe sowie dem gesamten Anstieg und Abstieg. Ist **ColorByElevation** auf True gesetzt, wird jeder Track in nach Höhe eingefärbte Abschnitte zerlegt, von LowColor über MidColor bis HighColor von **ElevationGradient** (ein TsgcMapElevationGradient).

```
procedure TForm2.ShowTrackStats;
var
  oGPX: TsgcMapGPX;
  oStats: TsgcMapGPXTrackStats;
  i: Integer;
begin
  oGPX := TsgcMapGPX.Create;
  try
    // splits every track into pieces colored by elevation
    oGPX.ColorByElevation := True;
    oGPX.LoadFromFile('ride.gpx', sgcVCLMap1.Markers, sgcVCLMap1.Polylines);
    for i := 0 to oGPX.TrackStatsCount - 1 do
    begin
      oStats := oGPX.TrackStats[i];
      memoLog.Lines.Add(Format('%s: %.1f km, up %.0f m, down %.0f m',
        [oStats.Name, oStats.Distance / 1000, oStats.TotalAscent,
        oStats.TotalDescent]));
    end;
  finally
    oGPX.Free;
  end;
end;
```

Verfügbarkeit

Framework	Mindestversion
GPX und KML, VCL und FireMonkey	Delphi 7 (FireMonkey ab XE6)
GeoJSON, VCL und FireMonkey	Delphi XE6 (System.JSON)
Lazarus (LCL)	Nicht verfügbar

GPX und KML werden mit TXMLDocument geparst: MSXML unter Windows und OmniXML auf den anderen Plattformen ab Delphi XE7.

Siehe auch

- Formen und Beschriftungen
- Marker und Clustering
- TsgcVCLMap

Geometriefunktionen

Die Unit **sgcMaps_Geometry** enthält Funktionen, die mit Koordinaten arbeiten, ohne ein Karten-Steuerelement, sodass sie einem Dienst oder einer Konsolenanwendung ebenso dienen wie einem Formular. Koordinaten sind WGS84-Grad, Entfernungen sind Meter auf einer Kugel mit dem mittleren Erdradius (SGC_MAP_EARTH_RADIUS, 6371008,8 m), und Bearings sind Grad im Uhrzeigersinn von geografisch Nord, von 0 bis 360.

Funktion	Liefert
sgcMapDistance	Die Großkreisentfernung zwischen zwei Punkten, in Metern.
sgcMapInitialBearing	Das anfängliche Bearing von einem Punkt zu einem anderen.
sgcMapDestinationPoint	Den Punkt, der von einem Startpunkt mit einem Bearing und einer Entfernung erreicht wird.
sgcMapGeodesicInterpolate	Die Punkte des Großkreises zwischen zwei Punkten, in eine Anzahl von Segmenten unterteilt.
sgcMapPointInPolygon	True, wenn ein Punkt innerhalb eines Rings liegt.
sgcMapPointInPolygonWithHoles	True, wenn ein Punkt innerhalb eines äußeren Rings und außerhalb aller seiner Löcher liegt.
sgcMapSimplify	Eine Linie mit weniger Punkten (Douglas-Peucker), innerhalb einer Toleranz in Metern.
sgcMapNearestPointOnPolyline	Die Entfernung von einem Punkt zu einer Linie, mit dem nächsten Punkt und dem Index seines Segments.

Arrays von Punkten verwenden **TsgcMapCoordArray**, ein Array des Records **TsgcMapCoord**, und **sgcMapCoord** erzeugt eine einzelne Koordinate.

```
procedure TForm2.GeometryExamples;
var
  dDistance, dBearing, dLat, dLon: Double;
  vArea, vTrack: TsgcMapCoordArray;
  iSegment: Integer;
begin
  // Madrid to Barcelona: meters and initial bearing
  dDistance := sgcMapDistance(40.4168, -3.7038, 41.3874, 2.1686);
  dBearing := sgcMapInitialBearing(40.4168, -3.7038, 41.3874, 2.1686);
  memoLog.Lines.Add(Format('%.1f km, bearing %.1f', [dDistance / 1000,
    dBearing]));

  // the point 10 km to the north east of Madrid, inside the area?
  sgcMapDestinationPoint(40.4168, -3.7038, 45, 10000, dLat, dLon);
  SetLength(vArea, 3);
  vArea[0] := sgcMapCoord(40.3, -3.9);
  vArea[1] := sgcMapCoord(40.7, -3.5);
  vArea[2] := sgcMapCoord(40.3, -3.3);
  if sgcMapPointInPolygon(dLat, dLon, vArea) then
    memoLog.Lines.Add('Inside the area');

  // a great circle track, simplified to 50 m, and the distance to it
  vTrack := sgcMapGeodesicInterpolate(40.4168, -3.7038, 41.3874, 2.1686, 64);
  vTrack := sgcMapSimplify(vTrack, 50);
  dDistance := sgcMapNearestPointOnPolyline(sgcVCLMap1.CenterLatitude,
    sgcVCLMap1.CenterLongitude, vTrack, iSegment, dLat, dLon);
```

```
  memoLog.Lines.Add(Format('%.0f m to segment %d', [dDistance, iSegment]));
end;
```

Grenzen und Kachelmathematik

FitBounds der Karten-Steuerelemente nimmt ein Rechteck (Nord, West, Süd, Ost) und zeigt es mit dem größten passenden Zoom an, wobei ein Rand in Pixeln bleibt. Ein westlicher Längengrad, der größer ist als der östliche, überquert den Antimeridian. FitToMarkers und FitToPolyline tun dasselbe für die Marker und für eine Polylinie. Die Unit sgcMaps_Classes ergänzt die Kachelmathematik der Web-Mercator-Projektion: **sgcMapLatLonToTileF** und **sgcMapTileFToLatLon** wandeln zwischen Koordinaten und gebrochenen Kachelnummern um, **sgcMapLatLonToPixel** und **sgcMapPixelToLatLon** zwischen Koordinaten und Weltpixeln, und **sgcMapTileCount** liefert die Anzahl der Kacheln pro Seite bei einem Zoom.

```
procedure TForm2.ShowSpain;
var
  dTileX, dTileY: Double;
begin
  // the largest zoom that shows the whole box, with 20 pixels of margin
  sgcVCLMap1.FitBounds(43.8, -9.3, 36.0, 3.3, 20);

  // the tile under the center of the view
  if sgcMapLatLonToTileF(sgcVCLMap1.CenterLatitude,
    sgcVCLMap1.CenterLongitude, sgcVCLMap1.Zoom, dTileX, dTileY) then
    memoLog.Lines.Add(Format('Tile %d/%d/%d', [sgcVCLMap1.Zoom, Trunc(dTileX),
      Trunc(dTileY)]));
end;
```

Verfügbarkeit

Framework	Mindestversion
VCL, FireMonkey, Konsole und Dienste	Delphi 7
Lazarus	Ja

Siehe auch

- Formen und Beschriftungen
- Marker und Clustering
- TsgcVCLMap

Statisches Karten-Rendering

Ein Karten-Steuerelement kann ohne Fenster rendern. Ein ohne übergeordnetes Fenster erzeugtes TsgcVCLMap zeichnet auf Anforderung in eine Bitmap, wodurch aus einer Konsolenanwendung, einem Webserver oder einem Windows-Dienst ein Renderer für statische Karten wird: Vorschaubilder für einen Bericht, eine an eine E-Mail angehängte Karte oder ein über HTTP ausgeliefertes Bild.

Rendering-Methoden

Methode	Beschreibung
RenderToBitmap(aBitmap, aInclude-Controls)	Zeichnet die Karte in eine Bitmap ihrer eigenen Größe. Eine leere Bitmap erhält die Größe des Steuerelements.
SaveToPNG(aFileName, aWidth, aHeight, aIncludeControls)	Schreibt eine PNG-Datei der angegebenen Größe.
SaveToBMP(aFileName, aWidth, aHeight, aIncludeControls)	Schreibt eine BMP-Datei der angegebenen Größe.

Das Bild zeigt die Kacheln, die Overlays, den Maßstabsbalken und die Quellenangabe. Die Zoom-Schaltflächen, der Layer-Umschalter und der Kompass werden weggelassen, sofern aIncludeControls nicht True ist. Die Kacheln werden während des Renderns gelesen, und Kacheln von einem Server werden dann heruntergeladen, sodass der Aufruf blockiert, bis sie eintreffen. Danach gibt **LastRenderMissingTiles** an, wie viele Kacheln nicht geladen werden konnten, und **AttributionText** liefert den Urheberrechtstext, der neben dem Bild angezeigt werden soll.

```
program StaticMap;

{$APPTYPE CONSOLE}

uses
  SysUtils,
  sgcMaps_Classes, sgcMaps_Providers, sgcMaps_VCL;

var
  oMap: TsgcVCLMap;
  oLayer: TsgcMapLayer;
begin
  // a map control with no parent: no window, it only renders
  oMap := TsgcVCLMap.Create(nil);
  try
    oMap.Options.ShowZoomControls := False;
    oLayer := oMap.Layers.Add;
    oLayer.Provider := mtpOpenStreetMap;
    sgcMapApplyProvider(oLayer);
    oLayer.CacheFolder := ExtractFilePath(ParamStr(0)) + 'tile_cache';

    oMap.AddMarker(48.8584, 2.2945, 'Eiffel Tower');
    oMap.SetCenter(48.8584, 2.2945);
    oMap.Zoom := 15;
    // the tiles are downloaded while the image is rendered
    oMap.SaveToPNG('eiffel.png', 1024, 768);
    Writeln('Missing tiles: ', oMap.LastRenderMissingTiles);
    Writeln(oMap.AttributionText);
  finally
    oMap.Free;
  end;
end.
```

In einem Formular exportieren dieselben Methoden die Ansicht, die der Benutzer gerade betrachtet:

```
procedure TForm2.PreviewMap;
var
  oBitmap: TBitmap;
begin
  oBitmap := TBitmap.Create;
  try
    // the bitmap size is the size of the image; the controls are left out
    oBitmap.Width := 1200;
    oBitmap.Height := 900;
    sgcVCLMap1.RenderToBitmap(oBitmap);
    imgPreview.Picture.Assign(oBitmap);
  finally
    oBitmap.Free;
  end;
end;
```

Der Rasterizer

Vektorkacheln werden mit **TsgcMapRasterizer** (Unit sgcMaps_Raster) gezeichnet, einem kantengeglätteten Software-Rasterizer ohne Abhängigkeit von VCL oder FireMonkey, den Sie auch zum Zeichnen eigener Bilder verwenden können. Er füllt und zeichnet Pfade (BeginPath, MoveTo, LineTo, ClosePath, FillPath mit der Non-Zero- oder Even-Odd-Regel, StrokePath mit Verbindungen, Enden und Strichmustern), schneidet auf ein Rechteck zu und speichert das Ergebnis mit SaveToBMPFile und SaveToPNGFile. Farben sind einfache $AARRGGBB-Werte.

```
procedure TForm2.DrawWarningIcon;
var
  oRaster: TsgcMapRasterizer;
begin
  oRaster := TsgcMapRasterizer.Create(64, 64);
  try
    oRaster.Clear($00000000);
    oRaster.BeginPath;
    oRaster.MoveTo(32, 4);
    oRaster.LineTo(60, 60);
    oRaster.LineTo(4, 60);
    oRaster.ClosePath;
    // colors are $AARRGGBB
    oRaster.FillPath($FFFFC107);
    oRaster.StrokePath($FF000000, 3, sjRound);
    oRaster.SaveToPNGFile('warning.png');
  finally
    oRaster.Free;
  end;
end;
```

Verfügbarkeit

Framework	Mindestversion
VCL, BMP-Ausgabe	Delphi 7
VCL, PNG-Ausgabe	Delphi 2009
FireMonkey	Delphi XE6
Lazarus (LCL)	Ja, PNG und BMP

Kacheln von einem Server benötigen Delphi 2009 oder höher und sind unter Lazarus nicht verfügbar, wo das Steuerelement nur Ordnerkacheln zeichnet. Siehe Kacheln, Layer und Anbieter. Der Rasterizer komprimiert PNG-Dateien ab Delphi XE2 mit System.ZLib und schreibt sie unter älteren Versionen unkomprimiert.

Siehe auch

- TsgcVCLMap
- TsgcFMXMap
- Kacheln, Layer und Anbieter

Offline-Kacheln und der Kachel-Downloader

Eine Karte, die ohne Netzwerkverbindung funktionieren muss, in einem Fahrzeug, einer Anlage oder auf einem Schiff, zeichnet ihre Kacheln aus lokalen Dateien. sgcMaps liest zwei Arten von Offline-Kachelpaketen:

- Ein **Ordner** (TileSourceType mtsFolder): TileSourcePath enthält pro Zoom einen Unterordner, pro Spalte einen Unterordner und pro Kachel eine Datei mit dem Namen z\x\y.png, .jpg oder .jpeg. Dies ist das Layout, das TsgcMapTileDownloader, der Festplatten-Cache eines Layers und viele Kachelwerkzeuge schreiben.
- Eine **MBTiles**-Datei (TileSourceType mtsMBTiles): eine einzelne SQLite-Datei, die jede Kachel enthält. Sie lässt sich leicht kopieren und wird von Werkzeugen wie MapTiler, TileMill und gdal erzeugt. Vektor-MBTiles-Dateien sind unter Vektorkacheln beschrieben.

```
procedure TForm2.UseOfflineTiles;
var
  oLayer: TsgcMapLayer;
begin
  sgcVCLMap1.Layers.Clear;
  // a z/x/y folder, for example the output of TsgcMapTileDownloader
  oLayer := sgcVCLMap1.Layers.Add;
  oLayer.Name := 'Tile folder';
  oLayer.TileSourceType := mtsFolder;
  oLayer.TileSourcePath := 'C:\Maps\andorra';
  oLayer.MaxZoom := 15;

  // a raster MBTiles file (Delphi XE7 and later)
  oLayer := sgcVCLMap1.Layers.Add;
  oLayer.Name := 'MBTiles';
  oLayer.TileSourceType := mtsMBTiles;
  oLayer.TileSourcePath := 'C:\Maps\andorra.mbtiles';
  oLayer.Visible := False;

  sgcVCLMap1.Options.ShowLayerSwitcher := True;
end;
```

Ein Kachelpaket herunterladen

TsgcMapTileDownloader (Unit sgcMaps_TileDownloader) füllt einen Ordner mit jeder Kachel eines Gebiets und eines Bereichs von Zoomstufen.

Member	Beschreibung
URLTemplate	Der Kachelserver, mit den Platzhaltern {z} {x} {y}. Er hat absichtlich keinen Standardwert.
OutputPath	Der Stammordner des z/x/y-Baums.
UserAgent	Der mit jeder Anfrage gesendete User-Agent-Header.
DelayMS	Die Pause zwischen zwei Downloads, standardmäßig 250 ms.
Timeout	Das Timeout jeder Anfrage, standardmäßig 15000 ms.
CountTiles	Die Anzahl der Kacheln eines Gebiets und Zoombereichs, um die Größe vor dem Herunterladen zu prüfen.
GetTileRange	Die erste und die letzte Kachelspalte und -zeile eines Gebiets bei einem Zoom.
Download	Lädt die Kacheln herunter. Kacheln, die bereits auf der Festplatte liegen, werden übersprungen, sodass ein unterbrochener Download fortgesetzt werden kann.

OnProgress	Meldet die Gesamtzahl der Kacheln sowie die heruntergeladenen, übersprungenen und fehlgeschlagenen Kacheln und den aktuellen Zoom. Setzen Sie aCancel auf True, um anzuhalten.

Download ist synchron: Es blockiert den aufrufenden Thread und löst OnProgress in demselben Thread aus. Rufen Sie es aus einem Worker-Thread auf, damit eine Benutzeroberfläche reaktionsfähig bleibt. Es löst eine Exception aus, wenn URLTemplate oder OutputPath leer ist.

```
procedure TForm2.DownloadAndorra;
var
  oDownloader: TsgcMapTileDownloader;
begin
  oDownloader := TsgcMapTileDownloader.Create;
  try
    // your own tile server, or a provider whose terms allow bulk downloads
    oDownloader.URLTemplate := 'https://tiles.example.com/{z}/{x}/{y}.png';
    oDownloader.OutputPath := 'C:\Maps\andorra';
    oDownloader.UserAgent := 'MyMapApp/1.0 (contact@example.com)';
    oDownloader.DelayMS := 250;
    oDownloader.OnProgress := DownloadProgress;
    memoLog.Lines.Add(Format('%d tiles', [oDownloader.CountTiles(42.43, 1.41,
      42.66, 1.79, 10, 15)]));
    oDownloader.Download(42.43, 1.41, 42.66, 1.79, 10, 15);
  finally
    oDownloader.Free;
  end;
end;

procedure TForm2.DownloadProgress(Sender: TObject; aTotalTiles, aDownloaded,
  aSkipped, aFailed: Int64; aCurrentZoom: Integer; var aCancel: Boolean);
begin
  lblProgress.Caption := Format('Zoom %d: %d of %d tiles, %d failed',
    [aCurrentZoom, aDownloaded + aSkipped + aFailed, aTotalTiles, aFailed]);
  Application.ProcessMessages;
  aCancel := FCancelDownload;
end;
```

Beachten Sie die Nutzungsrichtlinien für Kacheln. Die meisten öffentlichen Kachelserver, einschließlich tile.openstreetmap.org, verbieten Massen-Downloads und das Vorabladen für die Offline-Nutzung. Richten Sie den Downloader auf Ihren eigenen Kachelserver oder auf einen Anbieter, dessen Bedingungen es erlauben, und lassen Sie DelayMS über null. Die Anzahl der Kacheln wächst mit jeder Zoomstufe auf das Vierfache, prüfen Sie daher CountTiles, bevor Sie tiefe Stufen herunterladen.

Verfügbarkeit

Framework	Mindestversion
Ordnerkacheln	Delphi 7 und Lazarus
MBTiles	Delphi XE7 (FireDAC SQLite)
TsgcMapTileDownloader	Delphi 2009 (Indy 10; THTTPClient from Delphi XE8)
Lazarus (LCL), MBTiles und der Downloader	Nicht verfügbar

Siehe auch

- Kacheln, Layer und Anbieter
- Vektorkacheln
- Installation

OpenStreetMap-Reader

OpenStreetMap-Daten werden als **.osm.pbf**-Dateien (Protocol Buffers, kompakt und schnell) und als **.osm**-XML-Dateien verteilt. Auszüge nach Land oder Region werden von Geofabrik und anderen Spiegelservern veröffentlicht. **TsgcMapOSMReader** (Unit sgcMaps_OSM) liest beide Formate als Stream: Er baut nie das gesamte Dokument im Speicher auf, daher liest er Dateien beliebiger Größe und liefert jedes Element über ein Ereignis, während die Datei gelesen wird.

Member	Beschreibung
ReadFile, ReadStream	Liest eine Datei oder einen Stream. Das Format wird anhand des Inhalts erkannt. DetectFormat liefert es, ohne zu lesen.
ReadNodes, ReadWays, ReadRelations	Welche Elemente geliefert werden, standardmäßig alle True. Das Abschalten dessen, was Sie nicht benötigen, beschleunigt das Lesen.
SkipNodeTags	Überspringt die Tags der Knoten, für Reader, die nur Koordinaten benötigen.
OnNode	Ein Knoten mit seiner Id, Breite, Länge und seinen Tags.
OnWay	Ein Weg mit seiner Id, den Ids seiner Knoten und seinen Tags.
OnRelation	Eine Relation mit ihrer Id, ihren Mitgliedern (TsgcMapOSMMember: Typ, Referenz und Rolle) und ihren Tags.
OnFilterWay	Wird aufgerufen, bevor ein Weg geliefert wird. Setzen Sie aAccept auf False, um ihn zu überspringen.
OnProgress	Die gelesenen Bytes und die Gesamtgröße.

Die Tags kommen in einem Objekt **TsgcMapOSMTags** mit Count, Keys, Values, Value, Has und IndexOf an. Das Tags-Objekt und die an die Ereignisse übergebenen Arrays werden für das nächste Element wiederverwendet, kopieren Sie daher im Handler, was Sie benötigen.

```
procedure TForm2.ShowRestaurants(const aFileName: string);
var
  oReader: TsgcMapOSMReader;
begin
  FCount := 0;
  oReader := TsgcMapOSMReader.Create;
  try
    // only the nodes are needed
    oReader.ReadWays := False;
    oReader.ReadRelations := False;
    oReader.OnNode := OSMNode;
    // .osm.pbf or .osm XML, detected from the content
    oReader.ReadFile(aFileName);
  finally
    oReader.Free;
  end;
  memoLog.Lines.Add(Format('%d restaurants', [FCount]));
end;

procedure TForm2.OSMNode(Sender: TObject; aId: Int64; aLat, aLon: Double;
  aTags: TsgcMapOSMTags);
begin
  // aTags is reused for the next node: copy what you keep
  if aTags.Value('amenity') = 'restaurant' then
  begin
    Inc(FCount);
```

```
    sgcVCLMap1.AddMarker(aLat, aLon, aTags.Value('name'));
  end;
end;
```

PBF-Blöcke, die mit zlib komprimiert oder roh gespeichert sind, werden unterstützt. Mit lzma, lz4, zstd oder bzip2 komprimierte Blöcke sowie Dateien, die andere Funktionen als OsmSchema-V0.6 und DenseNodes benötigen, lösen **EsgcMapOSMError** aus. Der Reader ist die Eingabe von TsgcMapRouteGraphBuilder, siehe Routengraphen und Offline-Routing.

Verfügbarkeit

Framework	Mindestversion
VCL, FireMonkey, Konsole und Dienste	Delphi XE2 (System.ZLib)
Lazarus	Nicht verfügbar

Siehe auch

- Routengraphen und Offline-Routing
- TsgcMapOfflineRouter

Offline-Geokodierungsindex

Geokodierung ohne Netzwerkverbindung benötigt eine lokale Datenbank mit Ortsnamen. sgcMaps baut eine aus den kostenlosen **GeoNames**-Dumps und fragt sie mit SQLite ab, in zwei Schritten:

1. TsgcMapGeoIndexBuilder liest einen GeoNames-Dump (cities500.zip, cities1000.zip, eine Länderdatei wie ES.zip, allCountries.zip oder die entpackte .txt-Datei), optional mit admin1CodesASCII.txt und countryInfo.txt für Regions- und Ländernamen, und schreibt eine indizierte SQLite-Datenbank. FeatureClasses wählt die zu behaltenden Arten von Orten aus, P für bewohnte Orte und A für Verwaltungsgebiete.
2. TsgcMapOfflineGeocoder öffnet diese Datenbank und beantwortet Geocode (ein Ortsname, optional gefolgt von einem Land), ReverseGeocode und ReverseGeocodeCountry.

Der Index wird einmal auf einem Entwicklungsrechner oder bei der Installation gebaut und mit der Anwendung ausgeliefert. Die Ergebnisse verwenden dieselbe Klasse **TsgcMapGeocodingResults** wie der Online-TsgcMapGeocoder, sodass der Code, der sie anzeigt, beide bedient.

Umgekehrte Geokodierung bei einem Klick

ReverseGeocode liefert die Orte im Umkreis von 50 km einer Koordinate, bewohnte Orte zuerst und jede Gruppe nach Entfernung sortiert, und ReverseGeocodeCountry liefert den ISO-Code des Landes des nächsten Ortes.

```
procedure TForm2.MapClickNearestPlace(Sender: TObject; aLat, aLon: Double);
var
  oResults: TsgcMapGeocodingResults;
begin
  // DatabaseFile was built by TsgcMapGeoIndexBuilder
  if not sgcMapOfflineGeocoder1.Active then
  begin
    sgcMapOfflineGeocoder1.DatabaseFile := 'geonames.db';
    sgcMapOfflineGeocoder1.Open;
  end;
  oResults := TsgcMapGeocodingResults.Create;
  try
    if sgcMapOfflineGeocoder1.ReverseGeocode(aLat, aLon, oResults) and
      (oResults.Count > 0) then
      memoLog.Lines.Add('Nearest place: ' + oResults[0].DisplayName)
    else
      memoLog.Lines.Add('No place within 50 km');
  finally
    oResults.Free;
  end;
end;
```

Jede Komponente hält eine SQLite-Verbindung, verwenden Sie eine Komponente daher jeweils nur aus einem Thread. Erzeugen Sie für parallele Abfragen eine pro Thread.

Verfügbarkeit

Framework	Mindestversion
VCL, FireMonkey, Konsole und Dienste	Delphi XE7 (FireDAC SQLite)
Lazarus	Nicht verfügbar

Siehe auch

- TsgcMapGeoIndexBuilder
- TsgcMapOfflineGeocoder
- TsgcMapGeocoder

Routengraphen und Offline-Routing

Routing ohne Netzwerkverbindung benötigt das Straßennetz auf der Festplatte in einer Form, die ein Router schnell durchsuchen kann. sgcMaps erledigt dies in zwei Schritten:

1. **TsgcMapRouteGraphBuilder** (Unit sgcMaps_OfflineRouter) liest OpenStreetMap-Daten, eine .osm.pbf- oder .osm-Datei, und schreibt einen kompakten binären **Routengraphen**, eine .sgcgraph-Datei mit den Profilen für Auto, Fahrrad und zu Fuß.
2. TsgcMapOfflineRouter lädt den Graphen, ordnet jeden Wegpunkt der nächsten Straße des gewählten Profils zu und findet die Route mit einer bidirektionalen A*-Suche.

Den Graphen bauen

Build(input file, output file) läuft in drei Phasen, die von **Phase** gemeldet werden: 1 liest die Wege, 2 liest die Koordinaten der von diesen Wegen verwendeten Knoten, und 3 schreibt den Graphen. **OnProgress** meldet die gelesenen Bytes und die Gesamtgröße der Eingabe, während sie gelesen wird. Wenn der Vorgang abgeschlossen ist, beschreiben WayCount, NodeCount, MissingNodes, VertexCount, EdgeCount, ShapeCount und NameCount den Graphen. Der Graph speichert für jede Straße ihre Länge, ihre Geschwindigkeit für Autos, die Richtungen, in denen sie pro Profil befahren werden kann, ihre Zwischenpunkte und ihren Namen.

```
procedure TForm2.BuildGraph;
var
  oBuilder: TsgcMapRouteGraphBuilder;
begin
  oBuilder := TsgcMapRouteGraphBuilder.Create;
  try
    oBuilder.OnProgress := GraphProgress;
    oBuilder.Build('andorra-latest.osm.pbf', 'andorra.sgcgraph');
    memoLog.Lines.Add(Format('%d ways, %d vertices, %d edges',
      [oBuilder.WayCount, oBuilder.VertexCount, oBuilder.EdgeCount]));
  finally
    oBuilder.Free;
  end;
end;

procedure TForm2.GraphProgress(Sender: TObject; aBytesRead, aTotal: Int64);
begin
  if aTotal > 0 then
    lblProgress.Caption := Format('Phase %d of 3: %d%%',
      [TsgcMapRouteGraphBuilder(Sender).Phase, aBytesRead * 100 div aTotal]);
  Application.ProcessMessages;
end;
```

Bauen Sie den Graphen einmal für die Region, die die Anwendung abdeckt, und liefern Sie die .sgcgraph-Datei aus. Das Konsolenwerkzeug RouteGraphBuilder erledigt dasselbe über die Befehlszeile.

Routing

Setzen Sie GraphFile und Profile (morCar, morBike oder morFoot) und rufen Sie Open auf. **GetRoute** nimmt zwei oder mehr Wegpunkte und füllt eine **TsgcMapRoute**, die von den Online-TsgcMapDirections verwendete Klasse, mit der Geometrie, der Entfernung, der Dauer, einem Abschnitt pro Paar von Wegpunkten und den Abbiegeschritten. **sgcMapAddRouteToPolylines** zeichnet sie auf einer Karte.

```
procedure TForm2.RouteByBike;
var
  vWaypoints: array [0 .. 2] of TsgcMapCoord;
  oRoute: TsgcMapRoute;
begin
  sgcMapOfflineRouter1.GraphFile := 'andorra.sgcgraph';
  sgcMapOfflineRouter1.Profile := morBike;
  sgcMapOfflineRouter1.Open;
```

```
  vWaypoints[0] := sgcMapCoord(42.5063, 1.5218); // Andorra la Vella
  vWaypoints[1] := sgcMapCoord(42.5448, 1.5146); // La Massana
  vWaypoints[2] := sgcMapCoord(42.5347, 1.5800); // Encamp
  oRoute := TsgcMapRoute.Create;
  try
    if sgcMapOfflineRouter1.GetRoute(vWaypoints, oRoute) then
    begin
      sgcMapAddRouteToPolylines(oRoute, sgcVCLMap1.Polylines);
      memoLog.Lines.Add(Format('%.1f km in %d legs',
        [oRoute.Distance / 1000, oRoute.LegCount]));
    end
    else
      memoLog.Lines.Add(sgcMapOfflineRouter1.LastError);
  finally
    oRoute.Free;
  end;
end;
```

Der Offline-Router kann auch die Engine von TsgcMapRouteCalculator sein, über dessen Ereignis OnCalculateRoute, was dem Benutzer ohne Netzwerkverbindung ziehbare Wegpunkte bietet.

Verfügbarkeit

Framework	Mindestversion
VCL, FireMonkey, Konsole und Dienste	Delphi XE2
Lazarus	Nicht verfügbar

Siehe auch

- OpenStreetMap-Reader
- TsgcMapOfflineRouter
- TsgcMapRouteCalculator

TsgcMapService

Unit: sgcMaps_Services
Die Basisklasse jedes Online-Kartendienstes: TsgcMapGeocoder, TsgcMapDirections, TsgcMapPlaces, TsgcMapElevation und TsgcMapTimeZone. Sie ist nicht in der Palette registriert. Die Dienste senden HTTPS-Anfragen mit THTTPClient und parsen die Antworten mit System.JSON, benötigen also Delphi XE8 oder höher und stehen unter Lazarus nicht zur Verfügung.

Synchrone und asynchrone Aufrufe

- **Synchrone** Methoden (Geocode, GetRoute, Suggest...) blockieren den aufrufenden Thread, bis die Antwort eintrifft. Sie lösen nie eine Exception aus: Bei einem Fehler geben sie False zurück und setzen **LastError**.
- **Asynchrone** Methoden (GeocodeAsync, GetRouteAsync, SuggestAsync...) führen die Anfrage in einem Hintergrund-Thread aus und lösen das Ergebnisereignis oder **OnError** über TThread.Queue im Hauptthread aus. VCL- und FireMonkey-Anwendungen benötigen nichts weiter. Eine Konsolenanwendung oder ein Dienst muss regelmäßig CheckSynchronize aufrufen oder die synchronen Methoden verwenden.
- Die Komponente muss am Leben bleiben, bis eine asynchrone Anfrage ihr Ereignis ausgelöst hat. Die an die Ereignisse übergebenen Ergebnisobjekte gehören der Komponente und werden freigegeben, wenn das Ereignis zurückkehrt, kopieren Sie daher, was Sie behalten möchten.

Öffentliche Server und Nutzungsrichtlinien

Die Standardanbieter sind kostenlose öffentliche Dienste mit Nutzungsrichtlinien. Nominatim, der OSRM-Demoserver und die öffentliche API von OpenTopoData erlauben höchstens eine Anfrage pro Sekunde, und die Komponenten erzwingen dieses Intervall. Sie erwarten außerdem einen identifizierenden **UserAgent**. Verwenden Sie für die Produktion und für Massenanfragen Ihren eigenen Server oder einen kommerziellen Anbieter.

Eigenschaften

Eigenschaft	Typ	Standard	Beschreibung
ApiKey	string		Schlüssel der Anbieter, die einen benötigen. Beim GeoNames-Zeitzonenanbieter ist es der GeoNames-Benutzername.
Language	string	en	Sprache der Ergebnisse, bei den Anbietern, die sie unterstützen.
Timeout	Integer	15000	Timeout der Anfrage in Millisekunden.
UserAgent	string	sgcMaps/2.0	User-Agent-Header jeder Anfrage. Identifizieren Sie hier Ihre Anwendung.
Referer	string		Referer-Header, wird gesendet, wenn er nicht leer ist.
LastError	string		Fehler der letzten fehlgeschlagenen Anfrage. Schreibgeschützt.

Ereignisse

Ereignis	Beschreibung
OnError	Eine asynchrone Anfrage ist fehlgeschlagen. Wird im Hauptthread mit dem Fehlertext ausgelöst.

Beispiel: Gemeinsame Einrichtung der Dienste

Eine Prozedur konfiguriert jeden Dienst eines Formulars, da die Eigenschaften in der Basisklasse deklariert sind.

```
procedure TForm1.SetupService(aService: TsgcMapService);
begin
  // public servers such as Nominatim require an identifying User-Agent
  aService.UserAgent := 'MyMapApp/1.0 (contact@example.com)';
  aService.Language := 'en';
  aService.Timeout := 10000;
  aService.OnError := ServiceError;
end;

procedure TForm1.ServiceError(Sender: TObject; const aError: string);
begin
  memoLog.Lines.Add(Sender.ClassName + ': ' + aError);
end;
```

Siehe auch

- TsgcMapGeocoder
- TsgcMapDirections
- TsgcMapPlaces
- TsgcMapElevation
- TsgcMapTimeZone

TsgcMapGeocoder

Unit: sgcMaps_Geocoding
Wandelt eine Adresse oder einen Ortsnamen in Koordinaten um (Geokodierung) und Koordinaten in eine Adresse (umgekehrte Geokodierung).
Die Komponente stammt von TsgcMapService ab und erbt **ApiKey**, **Language**, **Timeout**, **UserAgent**, **Referer**, **LastError** und **OnError**. Sie benötigt Delphi XE8 oder höher. Die synchronen Methoden lösen nie eine Exception aus: Sie geben False zurück und setzen LastError. Die asynchronen Methoden lösen ihre Ereignisse im Hauptthread aus.

Anbieter

Anbieter	Dienst	Schlüssel
mgpNominatim	Nominatim (OpenStreetMap). Der Standard. NominatimURL verweist auf eine selbst gehostete Instanz.	Nein
mgpGoogle	Google Geocoding API	Ja
mgpHere	HERE Geocoding and Search	Ja
mgpAzure	Azure Maps Search	Ja
mgpMapBox	Mapbox Geocoding	Ja
mgpOpenRouteService	OpenRouteService Geocode	Ja
mgpGeoApify	Geoapify Geocoding	Ja

Eigenschaften

Eigenschaft	Typ	Standard	Beschreibung
Provider	TsgcMapGeocodingProvider	mgpNominatim	Der Geokodierungsdienst.
NominatimURL	string	https://nominatim.openstreetmap.org	Basis-URL des Nominatim-Servers.
MaxResults	Integer	5	Maximale Anzahl der Ergebnisse.
CountryCodes	string		Durch Komma getrennter Länderfilter mit ISO-3166-1-alpha-2-Codes ('es,fr'). HERE erwartet alpha-3-Codes ('ESP,FRA'), und Azure ignoriert ihn.

Methoden

Methode	Beschreibung
Geocode(const aQuery: string; aResults: TsgcMapGeocodingResults): Boolean	Sucht eine Adresse oder einen Ort. True, wenn mindestens ein Ergebnis gefunden wurde.
ReverseGeocode(aLat, aLon: Double; aResults: TsgcMapGeocodingResults): Boolean	Findet die Adresse an einer Koordinate.
GeocodeAsync(const aQuery: string)	Asynchrones Geocode. Die Ergebnisse treffen in OnGeocodeResult ein.
ReverseGeocodeAsync(aLat, aLon: Double)	Asynchrones ReverseGeocode. Die Ergebnisse treffen in OnGeocodeResult ein.
BuildURL, BuildReverseURL	Die Anfrage-URL für den aktuellen Anbieter, nützlich für Protokollierung und Tests.

Ereignisse

Ereignis	Beschreibung
OnGeocodeResult	Die Ergebnisse einer asynchronen Anfrage, im Hauptthread. Die Liste wird freigegeben, wenn das Ereignis zurückkehrt.

Ergebnisse

Jedes Ergebnis ist ein TsgcMapGeocodingResult mit **Latitude**, **Longitude**, **DisplayName**, **Street**, **HouseNumber**, **PostalCode**, **City**, **State**, **Country**, **CountryCode** (ISO alpha-2, wenn der Anbieter ihn liefert, alpha-3 bei HERE), **Confidence** (0 bis 1, 0 wenn unbekannt) und dem Begrenzungsrahmen **BoundsNorth**, **BoundsSouth**, **BoundsEast** und **BoundsWest** (siehe HasBounds). Dieselben Ergebnisklassen werden von TsgcMapOfflineGeocoder verwendet.

Beispiel: Geokodierung und umgekehrte Geokodierung

```
procedure TForm1.btnGeocodeClick(Sender: TObject);
var
  oResults: TsgcMapGeocodingResults;
begin
  sgcMapGeocoder1.Provider := mgpNominatim;
  sgcMapGeocoder1.MaxResults := 3;
  oResults := TsgcMapGeocodingResults.Create;
  try
    if sgcMapGeocoder1.Geocode('Plaza Mayor, Madrid', oResults) then
    begin
      sgcVCLMap1.SetCenter(oResults[0].Latitude, oResults[0].Longitude);
      sgcVCLMap1.AddMarker(oResults[0].Latitude, oResults[0].Longitude,
        oResults[0].DisplayName);
    end
    else
      memoLog.Lines.Add('Geocode failed: ' + sgcMapGeocoder1.LastError);
  finally
    oResults.Free;
  end;
end;

procedure TForm1.btnReverseClick(Sender: TObject);
```

```
begin
  sgcMapGeocoder1.OnGeocodeResult := sgcMapGeocoder1GeocodeResult;
  sgcMapGeocoder1.ReverseGeocodeAsync(sgcVCLMap1.CenterLatitude,
    sgcVCLMap1.CenterLongitude);
end;

procedure TForm1.sgcMapGeocoder1GeocodeResult(Sender: TObject;
  aResults: TsgcMapGeocodingResults);
begin
  // aResults is owned by the component: copy what you need to keep
  if aResults.Count > 0 then
    memoLog.Lines.Add(aResults[0].DisplayName);
end;
```

Siehe auch

- TsgcMapService
- TsgcMapPlaces
- TsgcMapOfflineGeocoder

TsgcMapDirections

Unit: sgcMaps_Directions
Berechnet mit einem Online-Routingdienst eine Route durch zwei oder mehr Wegpunkte. Entfernungen sind in Metern und Dauern in Sekunden angegeben.
Die Komponente stammt von TsgcMapService ab und erbt **ApiKey**, **Language**, **Timeout**, **UserAgent**, **Referer**, **LastError** und **OnError**. Sie benötigt Delphi XE8 oder höher. Die synchronen Methoden lösen nie eine Exception aus: Sie geben False zurück und setzen LastError. Die asynchronen Methoden lösen ihre Ereignisse im Hauptthread aus.

Anbieter

Anbieter	Dienst	Schlüssel
mdpOSRM	OSRM. Die Standard-OSRMURL ist der öffentliche Demoserver des OSRM-Projekts, der nur leichte Nutzung erlaubt und nur das Profil Auto bereitstellt. Verwenden Sie für die Produktion sowie für Fußgänger und Radfahrer Ihr eigenes osrm-routed.	Nein
mdpOpenRouteService	OpenRouteService Directions	Ja
mdpGoogleRoutes	Google Routes API	Ja
mdpHere	HERE Routing	Ja
mdpAzure	Azure Maps Route	Ja
mdpMapBox	Mapbox Directions	Ja
mdpGeoApify	Geoapify Routing	Ja

Jeder Anbieter liefert die Abbiegeanweisungen in **Language**, außer OSRM, das keine liefert: Für OSRM erstellt die Komponente kurze englische Anweisungen.

Eigenschaften

Eigenschaft	Typ	Standard	Beschreibung
Provider	TsgcMapDirectionsProvider	mdpOSRM	Der Routingdienst.
OSRMURL	string	https://router.project-osrm.org	Basis-URL des OSRM-Servers.
TravelMode	TsgcMapTravelMode	mtmDriving	mtmDriving, mtmWalking, mtmCycling oder mtmTruck. IsTravelModeSupported gibt an, welche Modi ein Anbieter akzeptiert.

Alternatives	Boolean	False	Fordert alternative Routen an.
AvoidTolls, AvoidHighways, AvoidFerries	Boolean	False	Routeneinschränkungen, bei den Anbietern, die sie unterstützen.
OptimizeWaypoints	Boolean	False	Lässt den Anbieter die Zwischenwegpunkte neu anordnen.

Methoden

Methode	Beschreibung
GetRoute(const aWaypoints: array of TsgcMapCoord; aRoutes: TsgcMapRoutes): Boolean	Berechnet die Route. True, wenn mindestens eine Route gefunden wurde. Index 0 ist die Hauptroute.
GetRouteAsync(const aWaypoints: array of TsgcMapCoord)	Asynchrones GetRoute. Die Routen treffen in OnRouteResult ein.
ValidateRequest(const aWaypoints: array of TsgcMapCoord): string	Eine leere Zeichenfolge, wenn die Anfrage gesendet werden kann, andernfalls der Grund, warum sie nicht gesendet werden kann.
IsTravelModeSupported(aProvider; aMode): Boolean	Klassenfunktion: ob ein Anbieter einen Reisemodus unterstützt.

Ereignisse

Ereignis	Beschreibung
OnRouteResult	Die Routen einer asynchronen Anfrage, im Hauptthread. Die Liste wird freigegeben, wenn das Ereignis zurückkehrt.

Routenergebnisse

Klasse	Member
TsgcMapRoutes	Count und Items[Index] (Standardeigenschaft) von TsgcMapRoute.
TsgcMapRoute	Distance, Duration, Summary, die Geometrie (Points, PointCount, GetPoints), die Abschnitte (Legs, LegCount) und der Begrenzungsrahmen (BoundsNorth, BoundsSouth, BoundsEast, BoundsWest, CalcBounds).
TsgcMapRouteLeg	Der Teil der Route zwischen zwei aufeinanderfolgenden Wegpunkten: Distance, Duration, Summary, Steps und StepCount.
TsgcMapRouteStep	Ein Fahrmanöver: Instruction, Maneuver, StreetName, Distance, Duration, Latitude, Longitude und PointIndex (seine Position in der Routengeometrie).

sgcMapAddRouteToPolylines(aRoute, aPolylines, aColor, aWidth) fügt einer Karte eine Polylinie mit der Geometrie einer Route hinzu und gibt sie zurück.

Beispiel: Eine Route berechnen

```
procedure TForm1.btnRouteClick(Sender: TObject);
var
  vWaypoints: array [0 .. 1] of TsgcMapCoord;
  oRoutes: TsgcMapRoutes;
  oLine: TsgcMapPolyline;
  i, j: Integer;
begin
  vWaypoints[0].Latitude := 40.4168;
  vWaypoints[0].Longitude := -3.7038;
  vWaypoints[1].Latitude := 40.4530;
  vWaypoints[1].Longitude := -3.6883;

  sgcMapDirections1.Provider := mdpOSRM;
  sgcMapDirections1.TravelMode := mtmDriving;
  oRoutes := TsgcMapRoutes.Create;
  try
    if sgcMapDirections1.GetRoute(vWaypoints, oRoutes) then
    begin
      oLine := sgcMapAddRouteToPolylines(oRoutes[0], sgcVCLMap1.Polylines);
      sgcVCLMap1.FitToPolyline(oLine);
      memoLog.Lines.Add(Format('%.1f km, %.0f min',
        [oRoutes[0].Distance / 1000, oRoutes[0].Duration / 60]));
      for i := 0 to oRoutes[0].LegCount - 1 do
        for j := 0 to oRoutes[0].Legs[i].StepCount - 1 do
          memoLog.Lines.Add(oRoutes[0].Legs[i].Steps[j].Instruction);
    end
    else
      memoLog.Lines.Add('Route failed: ' + sgcMapDirections1.LastError);
  finally
    oRoutes.Free;
  end;
end;
```

Siehe auch

- TsgcMapService
- TsgcMapRouteCalculator
- TsgcMapOfflineRouter

TsgcMapPlaces

Unit: sgcMaps_Places
Ortsautovervollständigung: Vorschläge für den Text, den der Benutzer eingibt, meist in einer Liste unter einem Suchfeld angezeigt.
Die Komponente stammt von TsgcMapService ab und erbt **ApiKey**, **Language**, **Timeout**, **UserAgent**, **Referer**, **LastError** und **OnError**. Sie benötigt Delphi XE8 oder höher. Die synchronen Methoden lösen nie eine Exception aus: Sie geben False zurück und setzen LastError. Die asynchronen Methoden lösen ihre Ereignisse im Hauptthread aus.

Anbieter

Anbieter	Dienst	Schlüssel
mplPhoton	Photon (komoot). Der Standard. Er akzeptiert nur die Sprachen de, en und fr. Jede andere Language wird nicht gesendet.	Nein
mplNominatim	Nominatim. Auf eine Anfrage pro Sekunde gedrosselt, verwenden Sie den öffentlichen Server daher nicht für die Autovervollständigung bei jedem Tastendruck.	Nein
mplGoogle	Google Places API (New). Vorschläge haben keine Koordinaten: Rufen Sie Retrieve auf.	Ja
mplHere	HERE Autosuggest	Ja
mplMapBox	Mapbox Search Box API. Vorschläge haben keine Koordinaten: Rufen Sie Retrieve auf.	Ja
mplGeoApify	Geoapify Autocomplete	Ja

Eigenschaften

Eigenschaft	Typ	Standard	Beschreibung
Provider	TsgcMapPlacesProvider	mplPhoton	Der Autovervollständigungsdienst.
NominatimURL	string	https://nominatim.openstreetmap.org	Basis-URL des Nominatim-Servers.
MaxResults	Integer	5	Maximale Anzahl der Vorschläge.
BiasLatitude, BiasLongitude	Double	0	Ergebnisse in der Nähe dieser Position werden bevorzugt und erhalten ihre Distance gefüllt. Wird nicht verwendet, wenn beide 0 sind.
BiasRadius	Double	0	Radius um die Bias-Position, in Metern. 0 bedeutet kein Radius. Wird von Google, HERE und Nominatim verwendet.
SessionToken	string		Token der aktuellen Suchsitzung. Öffentlich.

Methoden

Methode	Beschreibung
Suggest(const aText: string; aResults: TsgcMapPlaceResults): Boolean	Liefert die Vorschläge für einen Text. True, wenn mindestens einer gefunden wurde.
SuggestAsync(const aText: string)	Asynchrones Suggest. Die Vorschläge treffen in OnSuggestResult ein.
Retrieve(aPlace: TsgcMapPlace): Boolean	Füllt die Koordinaten und einen fehlenden Namen oder eine fehlende Adresse eines Vorschlags. Nur Google und Mapbox senden eine Anfrage, bei den anderen Anbietern liefert es HasCoordinates zurück.
NewSession	Startet mit einem neuen SessionToken eine neue Suchsitzung.

Ereignisse

Ereignis	Beschreibung
OnSuggestResult	Die Vorschläge einer asynchronen Anfrage, im Hauptthread. Die Liste wird freigegeben, wenn das Ereignis zurückkehrt.

Ergebnisse

Jeder Vorschlag ist ein TsgcMapPlace mit **Id** (der Kennung des Anbieters, die von Retrieve verwendet wird), **Name**, **Address**, **Latitude**, **Longitude**, **HasCoordinates**, **Category** und **Distance** (Meter von der Bias-Position, -1 wenn unbekannt).

Beispiel: Vorschläge während der Eingabe

```
procedure TForm1.edtSearchChange(Sender: TObject);
begin
  if Length(edtSearch.Text) < 3 then
    Exit;
  // prefer the places near the center of the map
  sgcMapPlaces1.BiasLatitude := sgcVCLMap1.CenterLatitude;
  sgcMapPlaces1.BiasLongitude := sgcVCLMap1.CenterLongitude;
  sgcMapPlaces1.SuggestAsync(edtSearch.Text);
end;

procedure TForm1.sgcMapPlaces1SuggestResult(Sender: TObject;
  aResults: TsgcMapPlaceResults);
var
  i: Integer;
begin
  lbPlaces.Items.Clear;
  for i := 0 to aResults.Count - 1 do
    lbPlaces.Items.Add(aResults[i].Name + ', ' + aResults[i].Address);
end;
```

Siehe auch

- TsgcMapService
- TsgcMapGeocoder

TsgcMapElevation

Unit: sgcMaps_Elevation
Liefert die Geländehöhe einer Liste von Punkten oder gleichmäßig verteilter Stichproben entlang eines Pfads, zum Beispiel ein Höhenprofil einer Route. Lange Listen werden automatisch in Blöcke aufgeteilt.
Die Komponente stammt von TsgcMapService ab und erbt **ApiKey**, **Language**, **Timeout**, **UserAgent**, **Referer**, **LastError** und **OnError**. Sie benötigt Delphi XE8 oder höher. Die synchronen Methoden lösen nie eine Exception aus: Sie geben False zurück und setzen LastError. Die asynchronen Methoden lösen ihre Ereignisse im Hauptthread aus.

Anbieter

Anbieter	Dienst	Punkte pro Anfrage	Schlüssel
meOpenElevation	Open-Elevation	200	Nein
meOpenTopoData	OpenTopoData. Der Standard. Die öffentliche API ist auf eine Anfrage pro Sekunde gedrosselt.	100	Nein
meGoogle	Google Elevation API	256	Ja

Eigenschaften

Eigenschaft	Typ	Standard	Beschreibung
Provider	TsgcMapElevationProvider	meOpenTopoData	Der Höhendienst.
Dataset	string	srtm90m	OpenTopoData-Dataset: srtm90m, srtm30m, aster30m, eudem25m und andere.

Methoden

Methode	Beschreibung
GetElevations(const aPoints: array of TsgcMapCoord; aResults: TsgcMapElevationResults): Boolean	Ein Ergebnis pro Punkt, in derselben Reihenfolge.
GetElevationAlongPath(const aPoints: array of TsgcMapCoord; aSamples: Integer; aResults: TsgcMapElevationResults): Boolean	aSamples Punkte (mindestens 2, erster und letzter eingeschlossen), gleichmäßig nach Entfernung entlang der Polylinie aPoints verteilt.
GetElevationsAsync, GetElevationAlongPathAsync	Asynchrone Versionen. Die Ergebnisse treffen in OnElevationResult ein.
BatchSize: Integer	Maximale Punkte pro Anfrage des aktuellen Anbieters.

SamplePath	Klassenfunktion: die gleichmäßig verteilten Stichproben einer Polylinie und ihre Entfernungen vom ersten Punkt.

Ereignisse

Ereignis	Beschreibung
OnElevationResult	Die Ergebnisse einer asynchronen Anfrage, im Hauptthread. Die Liste wird freigegeben, wenn das Ereignis zurückkehrt.

Ergebnisse

Jedes Ergebnis ist ein TsgcMapElevationResult mit **Latitude**, **Longitude**, **Elevation** (Meter über dem Meeresspiegel), **HasElevation** (False, wenn der Anbieter für den Punkt keine Daten hat) und **Distance** (Meter vom ersten Punkt, von GetElevationAlongPath gefüllt).

Beispiel: Höhenprofil

```
procedure TForm1.btnElevationClick(Sender: TObject);
var
  vPath: array [0 .. 1] of TsgcMapCoord;
  oResults: TsgcMapElevationResults;
  i: Integer;
begin
  vPath[0].Latitude := 40.4168; // Madrid
  vPath[0].Longitude := -3.7038;
  vPath[1].Latitude := 40.7934; // Navacerrada pass
  vPath[1].Longitude := -4.0102;

  sgcMapElevation1.Provider := meOpenTopoData;
  sgcMapElevation1.Dataset := 'srtm90m';
  oResults := TsgcMapElevationResults.Create;
  try
    if not sgcMapElevation1.GetElevationAlongPath(vPath, 20, oResults) then
      memoLog.Lines.Add('Elevation failed: ' + sgcMapElevation1.LastError)
    else
      for i := 0 to oResults.Count - 1 do
        if oResults[i].HasElevation then
          memoLog.Lines.Add(Format('%.0f m along the path: %.0f m',
            [oResults[i].Distance, oResults[i].Elevation]));
  finally
    oResults.Free;
  end;
end;
```

Siehe auch

- TsgcMapService
- TsgcMapDirections

TsgcMapTimeZone

Unit: sgcMaps_TimeZone
Liefert die Zeitzone einer Koordinate: ihre IANA-Kennung, den Versatz zu UTC und die Ortszeit.
Die Komponente stammt von TsgcMapService ab und erbt **ApiKey**, **Language**, **Timeout**, **UserAgent**, **Referer**, **LastError** und **OnError**. Sie benötigt Delphi XE8 oder höher. Die synchronen Methoden lösen nie eine Exception aus: Sie geben False zurück und setzen LastError. Die asynchronen Methoden lösen ihre Ereignisse im Hauptthread aus.

Anbieter

Anbieter	Dienst	Schlüssel
mtzTimeAPI	TimeAPI (timeapi.io). Der Standard.	Nein
mtzGeoNames	GeoNames. ApiKey ist der GeoNames-Benutzername.	Benutzername
mtzGoogle	Google Time Zone API	Ja
mtzAzure	Azure Maps Timezone	Ja

Der optionale Parameter **aUtcTime** (0 bedeutet jetzt) wird von Google und Azure berücksichtigt. TimeAPI und GeoNames antworten immer für die aktuelle Zeit.

Eigenschaften

Eigenschaft	Typ	Standard	Beschreibung
Provider	TsgcMapTimeZoneProvider	mtzTimeAPI	Der Zeitzonendienst.

Methoden

Methode	Beschreibung
GetTimeZone(aLat, aLon: Double; aInfo: TsgcMapTimeZoneInfo; aUtcTime: TDateTime = 0): Boolean	Füllt aInfo mit der Zeitzone der Koordinate.
GetTimeZoneAsync(aLat, aLon: Double; aUtcTime: TDateTime = 0)	Asynchrones GetTimeZone. Die Antwort trifft in OnTimeZoneResult ein.
UtcNow: TDateTime	Klassenfunktion: die aktuelle UTC-Zeit.

Ereignisse

Ereignis	Beschreibung
OnTimeZone-Result	Die Antwort einer asynchronen Anfrage, im Hauptthread. Das Objekt wird freigegeben, wenn das Ereignis zurückkehrt.

Ergebnisse

TsgcMapTimeZoneInfo hat **TimeZoneId** ('Europe/Madrid'), **Name** (den Anzeigenamen, wenn der Anbieter einen liefert, sonst die TimeZoneId), **UtcOffsetSeconds** (Standardzeit plus Sommerzeit), **DstOffsetSeconds** (der Sommerzeitanteil), **IsDst** und **LocalTime** (ISO 8601 ohne Versatz).

Beispiel: Zeitzone einer Koordinate

```
procedure TForm1.btnTimeZoneClick(Sender: TObject);
var
  oInfo: TsgcMapTimeZoneInfo;
begin
  sgcMapTimeZone1.Provider := mtzTimeAPI;
  oInfo := TsgcMapTimeZoneInfo.Create;
  try
    if sgcMapTimeZone1.GetTimeZone(35.6762, 139.6503, oInfo) then
      memoLog.Lines.Add(Format('%s, UTC offset %d s, local time %s',
        [oInfo.TimeZoneId, oInfo.UtcOffsetSeconds, oInfo.LocalTime]))
    else
      memoLog.Lines.Add('Time zone failed: ' + sgcMapTimeZone1.LastError);
  finally
    oInfo.Free;
  end;
end;
```

Siehe auch

- TsgcMapService

TsgcMapRouteCalculator

Unit: sgcMaps_RouteCalculator
Interaktive Routenbearbeitung auf einer Karte. Die Wegpunkte sind ziehbare Marker in **Markers** und die Route ist eine Polylinie in **Polylines**. Richten Sie beide auf die Auflistungen eines Karten-Steuerelements. Das Ziehen, Hinzufügen oder Entfernen eines Wegpunkts berechnet die Route neu, wenn **AutoCalculate** True ist. Benötigt Delphi XE2 oder höher, die Eigenschaft Directions benötigt Delphi XE8.
Die Routen-Engine ist das Ereignis **OnCalculateRoute**, in dem jede Engine die Route füllen kann (zum Beispiel TsgcMapOfflineRouter), oder, wenn das Ereignis sie nicht behandelt, die Online-TsgcMapDirections, die **Directions** zugewiesen sind.
Wegpunkt-Marker erhalten Tag = MarkerTagBase + Index und die Routenpolylinie Tag = MarkerTagBase. Mit ShowAlternatives werden die alternativen Routen als dünnere graue Polylinien mit Tag = MarkerTagBase + 1 gezeichnet.

Eigenschaften

Eigenschaft	Typ	Standard	Beschreibung
Markers	TsgcMapMarkers		Auflistung der Wegpunkt-Marker, zum Beispiel Map.Markers.
Polylines	TsgcMapPolylines		Auflistung der Routenpolylinien, zum Beispiel Map.Polylines.
Directions	TsgcMapDirections		Online-Routen-Engine, die verwendet wird, wenn OnCalculateRoute die Anfrage nicht behandelt.
Active	Boolean	True	False löst den Rechner von Markers und Polylines: keine Verfolgung von Marker-Verschiebungen und keine automatische Berechnung.
AutoCalculate	Boolean	True	Berechnet nach jeder Änderung der Wegpunkte neu.
ShowAlternatives	Boolean	False	Zeichnet auch die alternativen Routen.
RouteColor, RouteWidth	TColor, Integer	blau, 4	Farbe und Breite der Routenpolylinie.
WaypointColor	TColor	rot	Farbe der Wegpunkt-Marker.
MarkerTagBase	Integer	SGC_MAP_ROUTE_TAG_BASE	Erstes Tag, das für die Marker und Polylinien des Rechners verwendet wird.
Waypoints[Index], WaypointMarkers[Index]	TsgcMapCoord, TsgcMapMarker		Die Wegpunkte und ihre Marker. Schreibgeschützt.

Route, RoutePolyline, Routes	TsgcMapRoute, TsgcMapPolyline, TsgcMapRoutes		Die Hauptroute, ihre Polylinie und jede Route der letzten Berechnung (Index 0 ist die Hauptroute). Schreibgeschützt.

Methoden

Methode	Beschreibung
AddWaypoint(aLat, aLon: Double): Integer	Hängt einen Wegpunkt an und gibt seinen Index zurück.
InsertWaypoint(aIndex: Integer; aLat, aLon: Double)	Fügt einen Wegpunkt ein.
AddWaypointNearestSegment(aLat, aLon: Double): Integer	Fügt einen Wegpunkt zwischen den beiden Wegpunkten ein, deren Abschnitt dem Punkt am nächsten liegt, wie es das Ziehen der Routenlinie tut.
MoveWaypoint(aIndex: Integer; aLat, aLon: Double)	Verschiebt einen Wegpunkt.
RemoveWaypoint(aIndex: Integer), ClearWaypoints	Entfernt einen oder alle Wegpunkte.
WaypointCount: Integer	Anzahl der Wegpunkte.
Calculate: Boolean	Synchrone Berechnung: OnCalculateRoute, dann Directions.GetRoute.
CalculateAsync	OnCalculateRoute, sofort angewendet, wenn behandelt, andernfalls Directions.GetRouteAsync. Die Ereignisse werden im Hauptthread ausgelöst.
SelectRoute(aIndex: Integer)	Macht eine alternative Route zur Hauptroute, zeichnet neu und löst OnRouteCalculated aus.

Ereignisse

Ereignis	Beschreibung
OnCalculateRoute	Wird bei jeder Berechnung zuerst ausgelöst. Füllen Sie aRoute und setzen Sie aHandled auf True, um Ihre eigene Engine zu verwenden.
OnRouteCalculated	Eine neue Route wurde berechnet und gezeichnet.
OnWaypointsChanged	Die Wegpunkte haben sich geändert.
OnError	Die Berechnung ist fehlgeschlagen.

Beispiel: Eine Route durch Klicken auf die Karte erstellen

```
procedure TForm1.SetupRouteCalculator;
begin
  // the calculator draws on the collections of the map
  sgcMapRouteCalculator1.Markers := sgcVCLMap1.Markers;
  sgcMapRouteCalculator1.Polylines := sgcVCLMap1.Polylines;
  sgcMapRouteCalculator1.Directions := sgcMapDirections1;
  sgcMapRouteCalculator1.AutoCalculate := True;
  sgcMapRouteCalculator1.OnRouteCalculated :=
    sgcMapRouteCalculator1RouteCalculated;
  sgcVCLMap1.OnMapClick := MapClickAddWaypoint;
end;

procedure TForm1.MapClickAddWaypoint(Sender: TObject; aLat, aLon: Double);
begin
  sgcMapRouteCalculator1.AddWaypoint(aLat, aLon);
end;

procedure TForm1.sgcMapRouteCalculator1RouteCalculated(Sender: TObject;
  aRoute: TsgcMapRoute);
begin
  memoLog.Lines.Add(Format('Route: %.1f km, %.0f min',
    [aRoute.Distance / 1000, aRoute.Duration / 60]));
end;
```

Um die Route ohne Netzwerkverbindung zu berechnen, behandeln Sie OnCalculateRoute mit dem Offline-Router, wie unter TsgcMapOfflineRouter gezeigt.

Siehe auch

- TsgcMapDirections
- TsgcMapOfflineRouter
- TsgcVCLMap

TsgcMapOfflineRouter

Unit: sgcMaps_OfflineRouter
Berechnet Routen ohne Netzwerkverbindung, auf einer Routengraph-Datei (**.sgcgraph**), die aus OpenStreetMap-Daten gebaut wurde. Benötigt Delphi XE2 oder höher.
Bauen Sie den Graphen einmal aus einem OpenStreetMap-Auszug (.osm.pbf oder .osm XML) mit **TsgcMapRouteGraphBuilder**, der in derselben Unit deklariert ist, oder mit dem Werkzeug RouteGraphBuilder in Tools\Maps. Der Router füllt dieselbe Klasse TsgcMapRoute wie TsgcMapDirections, sodass eine Route aus beiden Engines auf dieselbe Weise gezeichnet und untersucht wird. Eine Route durch mehrere Wegpunkte hat pro Paar aufeinanderfolgender Wegpunkte einen Abschnitt.

Eigenschaften

Eigenschaft	Typ	Standard	Beschreibung
GraphFile	string		Die .sgcgraph-Datei.
Profile	TsgcMapOfflineRouter-Profile	morCar	morCar, morBike oder morFoot.
Active	Boolean	False	Öffnet oder schließt den Graphen.
LastError	string		Fehler des letzten fehlgeschlagenen Aufrufs. Schreibgeschützt.
VertexCount, EdgeCount	Integer		Größe des geladenen Graphen. Schreibgeschützt.

Methoden

Methode	Beschreibung
Open, Close	Lädt den Graphen oder gibt ihn frei.
GetRoute(const aWaypoints: array of TsgcMapCoord; aRoute: TsgcMapRoute): Boolean	Berechnet die Route. False, wenn keine Route gefunden wurde, mit dem Grund in LastError.

Beispiel: Offline-Route und die Offline-Engine des Routenrechners

```
procedure TForm1.btnOfflineRouteClick(Sender: TObject);
var
  vWaypoints: array [0 .. 1] of TsgcMapCoord;
  oRoute: TsgcMapRoute;
begin
  sgcMapOfflineRouter1.GraphFile := 'andorra.sgcgraph';
  sgcMapOfflineRouter1.Profile := morCar;
  sgcMapOfflineRouter1.Open;

  vWaypoints[0].Latitude := 42.5063; // Andorra la Vella
  vWaypoints[0].Longitude := 1.5218;
  vWaypoints[1].Latitude := 42.5347; // Encamp
  vWaypoints[1].Longitude := 1.5800;
```

```
  oRoute := TsgcMapRoute.Create;
  try
    if sgcMapOfflineRouter1.GetRoute(vWaypoints, oRoute) then
      sgcMapAddRouteToPolylines(oRoute, sgcVCLMap1.Polylines)
    else
      memoLog.Lines.Add('No route: ' + sgcMapOfflineRouter1.LastError);
  finally
    oRoute.Free;
  end;
end;

procedure TForm1.sgcMapRouteCalculator1CalculateRoute(Sender: TObject;
  const aWaypoints: array of TsgcMapCoord; aRoute: TsgcMapRoute;
  var aHandled: Boolean);
begin
  // the offline router as the engine of the interactive route calculator
  aHandled := sgcMapOfflineRouter1.GetRoute(aWaypoints, aRoute);
end;
```

Siehe auch

- TsgcMapRouteCalculator
- TsgcMapDirections

TsgcMapOfflineGeocoder

Unit: sgcMaps_OfflineGeocoder
Geokodierung und umgekehrte Geokodierung ohne Netzwerkverbindung, auf einem SQLite-Index, der von TsgcMapGeoIndexBuilder aus den GeoNames-Dumps gebaut wurde. Er verwendet den FireDAC-SQLite-Treiber, benötigt also Delphi XE7 oder höher.
Vorwärtssuchen akzeptieren einen Ortsnamen, ein Präfix und ein optionales Land oder eine Region: 'Madrid', 'mostol', 'Toledo, US', 'Madrid ES' oder 'Toledo, Ohio'. Die Ergebnisse werden zuerst nach exakter Übereinstimmung vor Präfixübereinstimmung, dann nach Einwohnerzahl und dann nach Objektcode eingestuft (Hauptstadt, dann Verwaltungssitz, dann andere bewohnte Orte). Umgekehrte Suchen liefern die nächsten Orte im Umkreis von 50 km, bewohnte Orte zuerst, jede Gruppe nach Entfernung sortiert.
Jede Komponente besitzt eine SQLite-Verbindung und darf jeweils nur aus einem Thread verwendet werden. Um denselben Index aus mehreren Threads abzufragen, erzeugen Sie pro Thread eine Komponente. Die Datei wird schreibgeschützt geöffnet.

Eigenschaften

Eigenschaft	Typ	Standard	Beschreibung
DatabaseFile	string		Die SQLite-Indexdatei.
Active	Boolean	False	Öffnet oder schließt den Index.
MaxResults	Integer	5	Maximale Anzahl der Ergebnisse.
CountryCodes	string		Durch Komma getrennte ISO-alpha-2-Codes, die jede Suche einschränken.
Language	string		Sprachhinweis. Die GeoNames-Dumps enthalten keine Sprache pro alternativem Namen, daher wird der Wert derzeit ignoriert.

Methoden

Methode	Beschreibung
Open, Close	Öffnet oder schließt den Index.
Geocode(const aQuery: string; aResults: TsgcMapGeocodingResults): Boolean	Vorwärtssuche. True, wenn mindestens ein Ort gefunden wurde.
ReverseGeocode(aLatitude, aLongitude: Double; aResults: TsgcMapGeocodingResults): Boolean	Die nächsten Orte im Umkreis von 50 km.
ReverseGeocodeCountry(aLatitude, aLongitude: Double): string	ISO-Code des Landes des nächsten Ortes, leer, wenn im Umkreis von 50 km keiner vorhanden ist.

Die Ergebnisse verwenden dieselbe Klasse TsgcMapGeocodingResult wie TsgcMapGeocoder.

Beispiel: Offline-Suche

```
procedure TForm1.btnOfflineSearchClick(Sender: TObject);
var
  oResults: TsgcMapGeocodingResults;
  i: Integer;
begin
  sgcMapOfflineGeocoder1.DatabaseFile := 'geonames.db';
  sgcMapOfflineGeocoder1.MaxResults := 5;
  sgcMapOfflineGeocoder1.Open;
  oResults := TsgcMapGeocodingResults.Create;
  try
    if sgcMapOfflineGeocoder1.Geocode('Toledo, US', oResults) then
      for i := 0 to oResults.Count - 1 do
        memoLog.Lines.Add(Format('%s (%.4f, %.4f)', [oResults[i].DisplayName,
          oResults[i].Latitude, oResults[i].Longitude]));
    memoLog.Lines.Add('Country at the map center: ' +
      sgcMapOfflineGeocoder1.ReverseGeocodeCountry(sgcVCLMap1.CenterLatitude,
      sgcVCLMap1.CenterLongitude));
  finally
    oResults.Free;
  end;
end;
```

Siehe auch

- TsgcMapGeoIndexBuilder
- TsgcMapGeocoder

TsgcMapGeoIndexBuilder

Unit: sgcMaps_OfflineGeocoder
Baut den SQLite-Index, den TsgcMapOfflineGeocoder durchsucht, aus einem GeoNames-Dump, der von https://download.geonames.org/export/dump/ heruntergeladen wurde: cities500.zip, cities1000.zip, allCountries.zip, eine Länderdatei wie ES.zip oder die entpackte .txt-Datei. Benötigt Delphi XE7 oder höher (FireDAC SQLite).
Der Build läuft im aufrufenden Thread. Das Werkzeug GeoIndexBuilder in Tools\Maps kapselt diese Komponente in einer Konsolenanwendung.

Eigenschaften

Eigenschaft	Typ	Standard	Beschreibung
InputFile	string		Der GeoNames-Dump: die durch Tabulatoren getrennte .txt-Datei oder eine .zip-Datei, die sie enthält.
DatabaseFile	string		Die zu erstellende SQLite-Datei. Eine vorhandene Datei wird überschrieben.
Admin1CodesFile	string		Optionale admin1CodesASCII.txt, für die Namen der Regionen der ersten Ebene.
CountryInfoFile	string		Optionale countryInfo.txt, für die Ländernamen.
FeatureClasses	string	PA	Zu importierende GeoNames-Objektklassen: P bewohnte Orte, A Verwaltungsgebiete, S Stellen, T Gelände, L Gebiete, H Hydrografie, R Straßen, U Unterwasser, V Vegetation.
MinPopulation	Int64	0	Bewohnte Orte unterhalb dieser Einwohnerzahl werden übersprungen. Die anderen Klassen werden nicht gefiltert.
IncludeAlternateNames	Boolean	True	Indiziert die alternativen Namen bis zu 64 Zeichen, etwa Kurznamen und Namen in anderen Sprachen.
BatchSize	Integer	2000	Pro Batch geschriebene Zeilen.
RowsRead, PlacesWritten, NamesWritten, ElapsedMs	Int64		Statistik des letzten Builds. Schreibgeschützt.

Methoden

Methode	Beschreibung
Build	Baut den Index.
RowsPerSecond: Double	Geschwindigkeit des letzten Builds.

Ereignisse

Ereignis	Beschreibung
OnProgress	Wird während des Builds ausgelöst, mit den gelesenen Zeilen, den geschriebenen Orten und den verstrichenen Millisekunden.

Beispiel: Einen Index bauen

```
procedure TForm1.btnBuildIndexClick(Sender: TObject);
begin
  sgcMapGeoIndexBuilder1.InputFile := 'cities500.zip';
  sgcMapGeoIndexBuilder1.Admin1CodesFile := 'admin1CodesASCII.txt';
  sgcMapGeoIndexBuilder1.CountryInfoFile := 'countryInfo.txt';
  sgcMapGeoIndexBuilder1.DatabaseFile := 'geonames.db';
  sgcMapGeoIndexBuilder1.FeatureClasses := 'PA';
  sgcMapGeoIndexBuilder1.OnProgress := sgcMapGeoIndexBuilder1Progress;
  sgcMapGeoIndexBuilder1.Build;
  memoLog.Lines.Add(Format('%d places indexed in %d ms',
    [sgcMapGeoIndexBuilder1.PlacesWritten, sgcMapGeoIndexBuilder1.ElapsedMs]));
end;

procedure TForm1.sgcMapGeoIndexBuilder1Progress(Sender: TObject;
  aRowsRead, aPlacesWritten, aElapsedMs: Int64);
begin
  Caption := Format('%d rows read, %d places', [aRowsRead, aPlacesWritten]);
  Update;
end;
```

Siehe auch

- TsgcMapOfflineGeocoder

TsgcMapLocation

Unit: sgcMaps_Location
Die Position des Geräts. Es kapselt den TLocationSensor von System.Sensors, benötigt also Delphi XE6 oder höher und funktioniert in VCL- und FireMonkey-Anwendungen: Windows verwendet die Windows Location API, und Android, iOS und macOS verwenden ihre nativen Standortdienste.
Die Komponente kennt keine Karte. **OnLocationChanged** meldet jede Messung, und **UpdateMarker** und **UpdateAccuracyCircle** halten einen Positionsmarker und einen Genauigkeitskreis in den Auflistungen einer Karte aktuell. Ist **FollowMode** auf mfmCenter gesetzt, löst jede Messung außerdem **OnFollow** aus, wo die Anwendung ihre Karte zentriert.

Berechtigungen

- Android: Deklarieren Sie ACCESS_FINE_LOCATION in den Uses Permissions der Projektoptionen und fordern Sie sie zur Laufzeit an, bevor Sie Active auf True setzen, mit **RequestPermission** (Delphi 10.3 oder höher) oder mit PermissionsService.RequestPermissions.
- iOS und macOS: Fügen Sie die Schlüssel für die Beschreibung der Standortnutzung zu den Versionsinformationen des Projekts hinzu.

Eigenschaften

Eigenschaft	Typ	Standard	Beschreibung
Active	Boolean	False	Startet oder stoppt den Standortsensor.
Accuracy	Double		Gewünschte Genauigkeit des Sensors, in Metern.
Distance	Double		Mindestbewegung in Metern zwischen zwei gemeldeten Messungen.
FollowMode	TsgcMapLocationFollowMode	mfmNone	mfmCenter löst nach jeder Messung OnFollow aus.
Available	Boolean		Ob das Gerät einen Standortsensor hat. Schreibgeschützt.
HasLocation	Boolean		Ob eine Messung eingetroffen ist. Schreibgeschützt.
LastLatitude, LastLongitude, LastAccuracy, LastHeading, LastSpeed, LastTimestamp			Die letzte Messung. Schreibgeschützt.
TrackCount, TrackIndex, TrackIntervalMs, TrackAccuracy			Zustand des mit LoadTrack geladenen simulierten Tracks. Schreibgeschützt.

Methoden

Methode	Beschreibung

UpdateMarker(aMarkers: TsgcMapMarkers; aTag: Integer)	Fügt den Positionsmarker hinzu oder verschiebt ihn, identifiziert über sein Tag.
UpdateAccuracyCircle(aCircles: TsgcMapCircles; aTag: Integer)	Fügt einen Kreis mit dem Radius der Genauigkeit hinzu oder aktualisiert ihn.
RequestPermission	Fordert unter Android die Standortberechtigung an. Die Antwort trifft in OnPermissionResult ein.
SimulateLocation(aLatitude, aLongitude: Double; aAccuracy: Double = 0; aHeading: Double = -1; aSpeed: Double = -1)	Meldet eine Position, als hätte der Sensor sie gelesen, zum Testen.
LoadTrack(const aPoints: array of TsgcMapCoord; aIntervalMs: Integer = 1000; aAccuracy: Double = 10)	Lädt eine Liste von Punkten, zum Beispiel die Punkte einer Route, um eine Fahrt zu simulieren.
StepTrack: Boolean	Meldet den nächsten Punkt des geladenen Tracks. False am Ende des Tracks.
ResetTrack	Geht zurück zum ersten Punkt des Tracks.

Ereignisse

Ereignis	Beschreibung
OnLocationChanged	Eine neue Messung: Breitengrad, Längengrad, Genauigkeit, Richtung und Geschwindigkeit.
OnFollow	Mit FollowMode = mfmCenter nach OnLocationChanged ausgelöst, mit der Position, auf die zentriert werden soll.
OnStateChanged	Der Sensor wurde gestartet oder gestoppt.
OnError	Der Sensor hat einen Fehler gemeldet.
OnPermissionResult	Die Antwort auf RequestPermission.

Beispiel: Die Position anzeigen und verfolgen

```
procedure TForm1.chkFollowClick(Sender: TObject);
begin
  if chkFollow.Checked then
    sgcMapLocation1.FollowMode := mfmCenter
  else
    sgcMapLocation1.FollowMode := mfmNone;
  sgcMapLocation1.Active := True;
end;

procedure TForm1.sgcMapLocation1LocationChanged(Sender: TObject;
  aLatitude, aLongitude, aAccuracy, aHeading, aSpeed: Double);
begin
  // keeps a "my location" marker and its accuracy circle on the map
  sgcMapLocation1.UpdateMarker(sgcVCLMap1.Markers);
  sgcMapLocation1.UpdateAccuracyCircle(sgcVCLMap1.Circles);
end;

procedure TForm1.sgcMapLocation1Follow(Sender: TObject;
```

```
  aLatitude, aLongitude: Double);
begin
  sgcVCLMap1.SetCenter(aLatitude, aLongitude);
end;

procedure TForm1.btnSimulateClick(Sender: TObject);
begin
  // a fixed position with an accuracy of 15 meters, for testing
  sgcMapLocation1.SimulateLocation(40.4168, -3.7038, 15);
end;
```

Siehe auch

- TsgcVCLMap
- TsgcFMXMap

Werkzeuge

Der Ordner **Tools\Maps** enthält zwei Konsolenanwendungen, die die Daten der Offline-Komponenten vorbereiten. Sie kapseln die Builder-Klassen von sgcMaps, sodass dieselbe Arbeit auch aus Ihrem eigenen Code erledigt werden kann.

Werkzeug	Eingabe	Ausgabe	Verwendet von	Mindestversion
GeoIndexBuilder	Ein GeoNames-Dump	Ein SQLite-Index	TsgcMapOfflineGeocoder	Delphi XE7 (FireDAC SQLite)
RouteGraphBuilder	Ein OpenStreetMap-Auszug	Eine .sgcgraph-Datei	TsgcMapOfflineRouter	Delphi XE2

Die Werkzeuge bauen

Jedes Werkzeug ist eine einzelne .dpr-Datei. Öffnen Sie sie in der IDE und kompilieren Sie sie, oder kompilieren Sie sie an einer Eingabeaufforderung mit dem Ordner Source in den Unit- und Include-Pfaden, zum Beispiel:

```
dcc32 -NSSystem;Data;FireDAC -U..\..\..\Source -I..\..\..\Source sgcMapsGeoIndexBuilder.dpr
```

Bauen Sie die Daten einmal auf einem Entwicklungsrechner und liefern Sie die entstandenen Dateien mit Ihrer Anwendung aus.

GeoIndexBuilder

sgcMapsGeoIndexBuilder (Tools\Maps\GeoIndexBuilder) baut den SQLite-Index des Offline-Geokodierers aus einem GeoNames-Dump. Es ist ein Konsolen-Wrapper von TsgcMapGeoIndexBuilder und benötigt Delphi XE7 oder höher, da es den Index mit FireDAC SQLite schreibt.

Eingabedaten

Die GeoNames-Dumps sind kostenlose Downloads von https://download.geonames.org/export/dump/:

- **cities500.zip**, **cities1000.zip**, **cities5000.zip** oder **cities15000.zip**: die bewohnten Orte der Welt oberhalb dieser Einwohnerzahl.
- **XX.zip**, zum Beispiel ES.zip: jedes Objekt eines Landes.
- **allCountries.zip**: jedes Objekt der Welt.
- **admin1CodesASCII.txt** (optional): die Namen der Verwaltungsgebiete der ersten Ebene, zum Beispiel Bundesländer und Regionen.
- **countryInfo.txt** (optional): die Ländernamen, die verwendet werden, um Suchen wie "Paris, France" zu qualifizieren.

Das Werkzeug liest die .zip-Datei direkt oder die entpackte .txt-Datei.

Befehlszeile

```
sgcMapsGeoIndexBuilder <input.zip|txt> <output.sqlite> [--minpop N]
  [--admin1 file] [--countryinfo file] [--classes PA] [--noalternates]
```

Parameter	Eigenschaft	Bedeutung
input	InputFile	Der GeoNames-Dump, .zip oder .txt.
output	DatabaseFile	Die zu erstellende SQLite-Datei. Eine vorhandene Datei wird überschrieben.
--minpop N	MinPopulation	Überspringt die bewohnten Orte (Objektklasse P) unterhalb dieser Einwohnerzahl. Die anderen Objektklassen werden nicht gefiltert.
--admin1 file	Admin1CodesFile	Die Datei admin1CodesASCII.txt.
--countryinfo file	CountryInfoFile	Die Datei countryInfo.txt.
--classes	FeatureClasses	Die zu importierenden GeoNames-Objektklassen. Der Standard ist PA: bewohnte Orte und Verwaltungsgebiete. Die anderen sind S (Stellen), T (Gelände), L (Gebiete), H (Hydrografie), R (Straßen), U (Unterwasser) und V (Vegetation).
--noalternates	IncludeAlternateNames	Lässt die alternativen Namen weg (Kurznamen und Namen in anderen Sprachen), wodurch der Index kleiner wird.

```
sgcMapsGeoIndexBuilder cities500.zip world.sqlite --admin1 admin1CodesASCII.txt --countryinfo countryInfo.txt
```

Ausgabe

Das Werkzeug gibt seinen Fortschritt aus, dann die gelesenen Zeilen, die geschriebenen Orte und Namen, die Zeit und die Größe des Index:

```
Building world.sqlite from cities500.zip
  ... rows read, ... places, ... s
Done: ... rows read, ... places, ... names, ... s, ... rows/s, ... MB
```

Es beendet sich mit dem Code 0 bei Erfolg, 1 bei falschen Parametern und 2, wenn der Build fehlschlägt, nachdem der Fehler ausgegeben wurde.

Den Index verwenden

Liefern Sie die .sqlite-Datei mit der Anwendung aus und öffnen Sie sie mit TsgcMapOfflineGeocoder, indem Sie dessen DatabaseFile setzen. Die Komponente beantwortet Geocode, ReverseGeocode und ReverseGeocode-Country dann ohne Netzwerkverbindung. Die Anwendung benötigt zur Laufzeit den FireDAC-SQLite-Treiber, wie unter Problembehandlung beschrieben. Offline-Geokodierungsindex erklärt den Inhalt des Index.

RouteGraphBuilder

sgcMapsRouteGraphBuilder (Tools\Maps\RouteGraphBuilder) wandelt einen OpenStreetMap-Auszug in den Routing-Graphen des Offline-Routers um. Es ist ein Konsolen-Wrapper von TsgcMapRouteGraphBuilder (Unit sgcMaps_OfflineRouter) und benötigt Delphi XE2 oder höher.

Eingabedaten

Ein OpenStreetMap-Auszug im Format **.osm.pbf** oder als **.osm** XML. Download-Dienste wie Geofabrik veröffentlichen Auszüge für jeden Kontinent, jedes Land und jede Region. Wählen Sie den kleinsten Auszug, der das Gebiet Ihrer Anwendung abdeckt, da Zeit und Speicherbedarf des Builds mit dem Auszug wachsen.

Befehlszeile

```
sgcMapsRouteGraphBuilder <input.osm.pbf|input.osm> <output.sgcgraph>

sgcMapsRouteGraphBuilder andorra-latest.osm.pbf andorra.sgcgraph
```

Ausgabe

Der Builder liest die Datei zweimal, zuerst die Wege und dann die Koordinaten der Knoten, die diese Wege verwenden, und gibt alle 10 Prozent seinen Fortschritt aus. Am Ende gibt er die Statistik des Graphen aus:

```
Input : andorra-latest.osm.pbf
Output: andorra.sgcgraph
  reading ways   0%
  ...
  reading nodes 100%
Routable ways : ...
Nodes used    : ... (missing ...)
Vertices      : ...
Edges         : ...
Shape points  : ...
Street names  : ...
Graph size    : ... bytes
Time          : ... ms
```

Nodes used zählt die Knoten, auf die die routingfähigen Wege verweisen, und missing zählt die Knoten, die nicht in der Datei enthalten sind, was bei Wegen vorkommt, die die Grenze eines Auszugs überschreiten. Das Werkzeug beendet sich mit dem Code 0 bei Erfolg, 2 bei falschen Parametern und 1, wenn der Build fehlschlägt, nachdem der Fehler ausgegeben wurde.

Den Graphen verwenden

Eine .sgcgraph-Datei enthält die Profile für Auto, Fahrrad und zu Fuß. Liefern Sie sie mit der Anwendung aus, setzen Sie sie als GraphFile von TsgcMapOfflineRouter, wählen Sie das Profile (morCar, morBike oder morFoot) und rufen Sie GetRoute auf. Die Route kommt in derselben Klasse TsgcMapRoute zurück, die TsgcMapDirections verwendet, sodass sie mit sgcMapAddRouteToPolylines gezeichnet oder an TsgcMapRouteCalculator übergeben wird. Routengraphen und Offline-Routing beschreibt den Graphen und die Builder-Klasse.

Lazarus

sgcMaps hat ein Package für Lazarus und Free Pascal: **Packages\Lazarus\sgcMapsLazarus.lpk**. Es installiert das Karten-Steuerelement auf der LCL, mit demselben Kartenmodell und demselben Code wie das VCL-Steuerelement, aber mit weniger Funktionen, da die Teile, die nur unter Delphi vorhandene RTL-Units benötigen, unter FPC nicht kompiliert werden.
Der wichtigste Unterschied: **Das Lazarus-Steuerelement kann keine Kacheln herunterladen, daher zeigt es nur Kacheln aus einem Ordner an.**

Das Package installieren

1. Starten Sie Lazarus und wählen Sie **Package**, **Open Package File (.lpk)**.
2. Öffnen Sie **Packages\Lazarus\sgcMapsLazarus.lpk** aus der sgcUI-Installation. Das Package findet die Units im Ordner Source über einen relativen Pfad, behalten Sie daher die Ordnerstruktur der Installation bei.
3. Drücken Sie **Compile**, dann **Use**, **Install**, und lassen Sie Lazarus die IDE neu bauen und neu starten.
4. TsgcVCLMap befindet sich nun auf der Seite **SGC Maps** der Komponentenpalette.

Das Package benötigt die Packages LCL, FCL und IDEIntf, die jede Lazarus-Installation besitzt. Ein Projekt, das die Karte verwendet, führt sgcMapsLazarus in seinen erforderlichen Packages auf, was die IDE hinzufügt, wenn Sie das Steuerelement auf ein Formular ziehen.

Was enthalten ist

Enthalten	Unit
Das Karten-Steuerelement auf der LCL, TsgcVCLMap	sgcMaps_VCL
Das Kartenmodell: Layer, Marker, Polylinien, Polygone, Rechtecke, Kreise, Beschriftungen, Heatmaps und Optionen	sgcMaps_Classes
Die Ordner-Kachelquelle (z/x/y-Dateien)	sgcMaps_TileSource
Die Anbieterliste und sgcMapExpandTileURL	sgcMaps_Providers
Die Geometriefunktionen	sgcMaps_Geometry
Der Software-Rasterizer TsgcMapRasterizer	sgcMaps_Raster

Das Steuerelement zeichnet Marker (mit eigenen PNG-Symbolen), Cluster, Formen, Beschriftungen und Heatmaps und speichert die Ansicht mit RenderToBitmap, SaveToBMP und SaveToPNG.

Was nicht enthalten ist

- **Kacheln von einem Server.** Ein Layer mit einer Quelle mtsHTTP oder einem Provider zeigt unter Lazarus keine Kacheln an. Bereiten Sie unter Delphi mit TsgcMapTileDownloader oder mit einem beliebigen Werkzeug, das z/x/y-Kacheln schreibt, einen Kachelordner vor und liefern Sie ihn mit der Anwendung aus.
- **MBTiles und Vektorkacheln.** Diese Quellen benötigen FireDAC und System.ZLib.
- **GeoJSON, GPX und KML.** Die Units sind im Package aufgeführt, werden unter FPC aber leer kompiliert.
- **Die nicht visuellen Komponenten.** Die Online-Dienste, der Routenrechner, der Offline-Router, der Offline-Geokodierer, der OSM-Reader und TsgcMapLocation stehen nur unter Delphi zur Verfügung.
- **Kartendrehung.** Options.Bearing wird auf der LCL ignoriert.
- **Deckkraft.** Die Deckkraft von Layern, Polylinien und Füllungen wird auf der LCL nicht angewendet.

Beispiel

Das folgende Programm zeigt eine Karte aus einem Kachelordner neben der ausführbaren Datei. Erstellen Sie ein neues Application-Projekt, fügen Sie sgcMapsLazarus zu dessen erforderlichen Packages hinzu und ersetzen Sie das Hauptprogramm durch diesen Code:

```
program LazarusMap;

{$mode delphi}{$H+}

uses
  Interfaces, Forms, Controls, SysUtils,
  sgcMaps_Classes, sgcMaps_VCL;

var
  oForm: TForm;
  oMap: TsgcVCLMap;
  oLayer: TsgcMapLayer;
begin
  Application.Initialize;
  Application.CreateForm(TForm, oForm);
  oForm.Caption := 'sgcMaps on Lazarus';
  oForm.SetBounds(100, 100, 900, 600);

  oMap := TsgcVCLMap.Create(oForm);
  oMap.Parent := oForm;
  oMap.Align := alClient;

  // the LCL control reads its tiles from a z\x\y folder
  oLayer := oMap.Layers.Add;
  oLayer.Name := 'Offline tiles';
  oLayer.TileSourceType := mtsFolder;
  oLayer.TileSourcePath := ExtractFilePath(ParamStr(0)) + 'tiles';
  oLayer.MaxZoom := 16;
  oLayer.Attribution := '(c) OpenStreetMap contributors';

  oMap.SetCenter(41.3874, 2.1686);
  oMap.Zoom := 12;
  oMap.AddMarker(41.3874, 2.1686, 'Barcelona');

  Application.Run;
end.
```

Der Ordner **tiles** enthält pro Zoomstufe einen Unterordner, pro Spalte einen Unterordner und pro Kachel ein Bild, zum Beispiel tiles\12\2072\1529.png. Setzen Sie MaxZoom auf die höchste Zoomstufe im Ordner, damit das Steuerelement nicht nach Kacheln sucht, die nicht vorhanden sind. Behalten Sie die Quellenangabe der Kacheln bei, da die Bedingungen des Kachelanbieters auch für eine Kopie auf der Festplatte gelten.

Siehe auch

- TsgcVCLMap
- Offline-Kacheln und der Kachel-Downloader
- Installation

.NET-Überblick

sgcMaps for .NET ist ein verwalteter C#-Port der Delphi-Bibliothek sgcMaps, kein Wrapper darum. Er hat dasselbe Kartenmodell, dieselben Kachelanbieter, dieselben Online-Dienste und denselben Offline-Router und Offline-Geokodierer, und er zeichnet die Karte nativ mit SkiaSharp, ohne Browser-Steuerelement und ohne JavaScript.
Die Dateien sind zwischen den beiden Bibliotheken kompatibel: Ein Routengraph (.sgcgraph), ein GeoNames-Index oder ein Kachelordner, der mit Delphi erstellt wurde, lässt sich in .NET öffnen und umgekehrt. Die .NET-QA-Suite prüft das mit einem Routengraphen und einem GeoNames-Index, die von der Delphi-Bibliothek geschrieben wurden.

Pakete

Der Port ist in vier NuGet-Pakete aufgeteilt, sodass ein Projekt nur einbindet, was es verwendet. Alle vier haben die Version **2.0.0**: sgcMaps for .NET führt unabhängig vom Delphi-Release eigene Versionsnummern.

PackageId	Inhalt	Zielframeworks	Abhängig von
esegece.sgcMaps	Der Kern: das Kartenmodell (Layer, Marker, Polylinien, Polygone, Rechtecke, Kreise, Beschriftungen, Heatmaps und Optionen), Kachelmathematik und Geometrie, die Kachelanbieter, die Ordner-, MBTiles- und HTTP-Kachelquellen, der Kachel-Downloader, Import und Export von GeoJSON, GPX und KML, die Leser für Vektorkacheln und Stile sowie die Online-Dienste: Geocoder, Directions, Places, Elevation, MapTimeZone und RouteCalculator.	net8.0, net9.0	Microsoft.Data.Sqlite

esegece.sgcMaps.Rendering	**MapView**, die Karten-Engine. Sie zeichnet Raster- und Vektorkacheln, Overlays, Cluster, Heatmaps und Popups mit SkiaSharp, verarbeitet Zeiger-, Mausrad- und Tastatureingaben und rendert in ein Bild oder eine PNG-Datei ohne Fenster.	net8.0, net9.0	esegece.sgcMaps, SkiaSharp, SkiaSharp.NativeAssets.Linux.NoDependencies
esegece.sgcMaps.WinForms	**SgcMapControl**, das Windows-Forms-Karten-Steuerelement, das eine MapView hostet.	net8.0-windows, net9.0-windows	esegece.sgcMaps.Rendering
esegece.sgcMaps.Offline	Die Offline-Dienste: **OsmReader** (.osm.pbf und .osm XML), **RouteGraphBuilder** und **OfflineRouter**, **GeoIndexBuilder** und **OfflineGeocoder**.	net8.0, net9.0	esegece.sgcMaps

Nur Registered-Edition

sgcMaps for .NET ist ein Registered-Produkt (kommerziell). Es gibt keine Community-Edition und kein **.Community**-Paket: Die vier oben genannten Pakete sind die einzigen.

Hosts

- **Windows Forms**: SgcMapControl, das Gegenstück zum TsgcVCLMap von Delphi.
- **Ohne Fenster**: MapView rendert in einen SkiaSharp-Canvas, ein Bild oder eine PNG-Datei, unter Windows, Linux und macOS. Das umfasst Konsolenanwendungen, Dienste und Webserver.
- **Ihr eigener Host**: MapView hängt von keinem Framework für Benutzeroberflächen ab. Sie zeichnet auf jedem SKCanvas und erhält ihre Eingaben über PointerDown, PointerMove, PointerUp, Wheel, Pinch, Rotate und KeyDown, genau so, wie SgcMapControl sie steuert.

Es gibt kein WPF-, Avalonia- oder MAUI-Steuerelement und kein Gegenstück zum FireMonkey-Steuerelement TsgcFMXMap.

Namespaces

Namespace	Inhalt
esegece.sgcMaps	Das Kartenmodell, MapCoord, MapColors, TileMath, MapGeometry, MapProviders, die Kachelquellen, TileDownloader, GeoJsonFormat, GpxFormat und KmlFormat.
esegece.sgcMaps.Services	Die Online-Dienste (MapServiceBase, Geocoder, Directions, Places, Elevation, MapTimeZone), RouteCalculator und die Ergebnisklassen, etwa GeocodingResult und Route.
esegece.sgcMaps.Vector	Der Mapbox-Vector-Tile-Leser und der MapLibre-Stil-Leser: VectorTile, VectorStyle, StyleEvaluator.
esegece.sgcMaps.Rendering	MapView, VectorTileSource, VectorTileRenderer und die Ereignisargument-Klassen.
esegece.sgcMaps.WinForms	SgcMapControl.
esegece.sgcMaps.Offline	OsmReader, RouteGraphBuilder, OfflineRouter, GeoIndexBuilder und Offline-Geocoder.

Die Offline-Klassen teilen sich die Ergebnisklassen der Online-Dienste: OfflineRouter füllt eine **Route**, und Offline-Geocoder liefert **GeocodingResult**-Objekte, sodass Code, der ein Ergebnis anzeigt, mit beiden funktioniert. Deshalb verwenden die Offline-Beispiele auch esegece.sgcMaps.Services.

Freizugebende Klassen

Diese Klassen halten Dateien, Verbindungen, Threads oder native SkiaSharp-Objekte und implementieren IDisposable. Geben Sie sie mit Dispose frei oder erzeugen Sie sie mit einer using-Anweisung:

- **MapView**: ihre Kachel-Loader und die Bilder der Marker-Symbole. **SgcMapControl** gibt seine eigene MapView, seinen Backbuffer und seinen Timer frei.
- **Geocoder**, **Directions**, **Places**, **Elevation** und **MapTimeZone**: einen eigenen HttpClient, wenn sie mit einem HttpMessageHandler erzeugt wurden.
- **TileDownloader**: sein HttpClient.
- **OfflineRouter** und **OfflineGeocoder**: Dispose ruft Close auf, was den Routengraphen oder die SQLite-Verbindung freigibt.

Siehe auch

- Schnellstart: WinForms
- Headless Rendering
- Überblick (Delphi)
- .NET-Installation
- Klassenzuordnung
- .NET-Unterschiede zu Delphi

.NET-Installation

Der sgcUI-Installer installiert die Packages für Delphi, C++Builder und Lazarus. sgcMaps for .NET wird stattdessen als eigene NuGet-Pakete verteilt, nur für die Registered-Edition.

Die Pakete hinzufügen

Fügen Sie das Paket des Hosts hinzu, den Sie verwenden. Jedes Paket bringt die Pakete mit, von denen es abhängt, sodass eine Windows-Forms-Anwendung nur esegece.sgcMaps.WinForms braucht und ein Headless-Renderer nur esegece.sgcMaps.Rendering.

```
dotnet add package esegece.sgcMaps.WinForms --version 2.0.0
dotnet add package esegece.sgcMaps.Rendering --version 2.0.0
dotnet add package esegece.sgcMaps.Offline --version 2.0.0
dotnet add package esegece.sgcMaps --version 2.0.0
```

Paket	Hinzufügen für	Zielframeworks
esegece.sgcMaps.WinForms	Ein Karten-Steuerelement in einem Windows-Forms-Formular.	net8.0-windows, net9.0-windows
esegece.sgcMaps.Rendering	Karten, die ohne Fenster gerendert werden, oder eine Karte in einem eigenen Host.	net8.0, net9.0
esegece.sgcMaps.Offline	Offline-Routing, Offline-Geokodierung und das Lesen von OpenStreetMap-Dateien.	net8.0, net9.0
esegece.sgcMaps	Nur das Kartenmodell, die Formate, der Kachel-Downloader und die Online-Dienste, ohne dass etwas gezeichnet wird.	net8.0, net9.0

Dieselben Zeilen in einer Projektdatei:

```
<ItemGroup>
  <PackageReference Include="esegece.sgcMaps.WinForms" Version="2.0.0" />
  <PackageReference Include="esegece.sgcMaps.Offline" Version="2.0.0" />
</ItemGroup>
```

Wenn die Pakete als .nupkg-Dateien statt aus einem Feed kommen, fügen Sie zuerst ihren Ordner als Paketquelle hinzu:

```
dotnet nuget add source C:\Packages\sgcMaps --name sgcMaps
```

Anforderungen

- .NET 8 oder .NET 9. Die Pakete zielen weder auf .NET Framework noch auf .NET Standard.
- Das Windows-Forms-Steuerelement benötigt Windows. Die anderen drei Pakete laufen unter Windows, Linux und macOS.
- esegece.sgcMaps verwendet **Microsoft.Data.Sqlite**, um MBTiles-Dateien und den GeoNames-Index zu lesen. Dafür muss nichts installiert werden.
- esegece.sgcMaps.Rendering verwendet **SkiaSharp** und bringt **SkiaSharp.NativeAssets.Linux.NoDependencies** mit, sodass es auch auf einem Linux-Server oder in einem Container ohne zusätzliche native Bibliothek rendert.

Keine Community-Edition

Es gibt keine Community-Edition (kostenlos) von sgcMaps for .NET und kein Paket mit der Endung **.Community**. Jedes der oben genannten Pakete benötigt eine Registered-Lizenz.

Siehe auch

- Schnellstart: WinForms
- Installation (Delphi)
- .NET-Überblick
- Klassenzuordnung
- .NET-Unterschiede zu Delphi

Schnellstart: WinForms

SgcMapControl ist das Windows-Forms-Karten-Steuerelement, das .NET-Gegenstück zum TsgcVCLMap von Delphi. Es wird im Paket **esegece.sgcMaps.WinForms** für net8.0-windows und net9.0-windows ausgeliefert und bringt esegece.sgcMaps.Rendering und esegece.sgcMaps mit.
Das Steuerelement hostet eine MapView, die Karten-Engine, in seiner Eigenschaft **Map**. Es zeichnet die Ansicht mit SkiaSharp in einen Backbuffer und leitet Maus, Mausrad und Tastatur an sie weiter. Kacheln werden in Hintergrundthreads geladen, sodass die Benutzeroberfläche nie auf das Netzwerk wartet; das Steuerelement zeichnet sich im UI-Thread neu, wenn sie eintreffen, und löst TileError ebenfalls im UI-Thread aus.

1. Das Projekt erstellen

```
dotnet new winforms -n MapQuickStart
cd MapQuickStart
dotnet add package esegece.sgcMaps.WinForms --version 2.0.0
```

2. Eine Karte anzeigen

Ersetzen Sie Program.cs durch das folgende Programm und löschen Sie Form1.cs und Form1.Designer.cs. Es fügt einen OpenStreetMap-Layer mit Festplatten-Cache hinzu, zentriert die Karte auf Madrid und fügt einen verschiebbaren Marker und eine Linie hinzu.
MapProviders.ApplyProvider kopiert die Einstellungen des Anbieters in den Layer: TileSourceType, UrlTemplate, MaxZoom und Attribution. Ein Layer, dessen Provider nicht Custom ist, lädt die Kacheln seines Anbieters auch ohne den Aufruf, der Aufruf ist also nur nötig, wenn Sie diese Werte lesen oder ändern möchten.

3. Ausführen

```
dotnet run
```

Ziehen Sie die Karte, um sie zu verschieben, drehen Sie das Mausrad zum Zoomen und ziehen Sie den Marker. Der Titel des Formulars zeigt den letzten Klick, die Position, an der der Marker abgelegt wurde, oder die Kachel, die fehlgeschlagen ist.

Eigenschaften

Eigenschaft	Typ	Beschreibung
Map	MapView	Die Karten-Engine. Methoden wie AddMarker, AddPolyline, FitToMarkers, SetLayerVisible und RenderToPng werden auf ihr aufgerufen.
CenterLatitude, CenterLongitude	double	Das Zentrum der Ansicht, in Grad.
Zoom	int	Die Zoomstufe, begrenzt durch Options.MinZoom und Options.MaxZoom.
Bearing	double	Die Drehung der Karte in Grad im Uhrzeigersinn ab Norden. Der Benutzer kann die Karte drehen, wenn Options.RotationEnabled true ist.
Options	MapOptions	Das Verhalten und die Dekorationen der Ansicht: Zoomgrenzen, TileSize, Zoom-Schaltflächen, Maßstabsleiste,

		Quellenangabe, Hintergrundfarbe, Ziehen, Zoomen, Drehen und der Layer-Umschalter.
MarkerOptions	MarkerOptions	Die Standardgröße, -farbe und -schrift der Marker sowie die Clustering-Optionen in MarkerOptions.Clustering.
Layers	MapItemCollection<Layer>	Die Kachel-Layer.
Markers, Polylines, Polygons, Circles, Rectangles, Labels, Heatmaps	MapItemCollection<T>	Die Overlays. Fügen Sie ein neues Element mit Add() oder mit den Add-Methoden von Map hinzu.

Die üblichen Control-Eigenschaften wie Dock, Anchor, Enabled, Visible und TabStop sind ebenfalls verfügbar.

Ereignisse

Ereignis	Argumente	Ausgelöst, wenn
MapClick	MapClickEventArgs: Latitude, Longitude	Auf die Karte wird geklickt.
MarkerClick	MapItemEventArgs<Marker>: Item	Auf einen Marker wird geklickt.
MarkerDragStart, MarkerDrag, MarkerDragEnd	MapItemEventArgs<Marker>: Item	Ein Marker, bei dem Draggable auf true gesetzt ist, wird gezogen.
ShapeEdited	MapItemEventArgs<MapItem>: Item	Der Benutzer hat einen Eckpunkt einer bearbeitbaren Polylinie oder eines bearbeitbaren Polygons verschoben, hinzugefügt oder gelöscht.
ClusterClick	ClusterClickEventArgs: Count, Latitude, Longitude, Handled	Auf einen Marker-Cluster wird geklickt. Setzen Sie Handled auf true, um den Klick selbst zu behandeln.
LayerChanged	MapItemEventArgs<Layer>: Item	Ein Layer wird ein- oder ausgeblendet, zum Beispiel über den Layer-Umschalter.
ZoomChanged, BearingChanged	EventArgs	Die Zoomstufe oder die Drehung ändert sich.
TileError	TileErrorEventArgs: Layer, Zoom, X, Y, Error	Eine Kachel kann nicht geladen werden, zum Beispiel wegen eines HTTP-Fehlers des Kachelservers.

Das sind gewöhnliche C#-Ereignisse: Mehrere Handler können mit += angehängt werden.

Siehe auch

- Headless Rendering
- .NET-Demos
- Kacheln und Layer
- .NET-Überblick
- .NET-Installation
- Klassenzuordnung
- .NET-Unterschiede zu Delphi

Headless Rendering

MapView im Paket **esegece.sgcMaps.Rendering** ist die Karten-Engine von sgcMaps for .NET. SgcMapControl zeigt sie in einem Fenster an, aber sie braucht überhaupt kein Fenster: Sie rendert in einen SkiaSharp-Canvas, ein Bild oder eine PNG-Datei. Eine Konsolenanwendung, ein Windows-Dienst, ein Linux-Daemon oder ein Webserver kann daher statische Karten erzeugen, mit denselben Layern und Overlays wie das Steuerelement. Sie ist das .NET-Gegenstück zur kopflosen Verwendung der Delphi-Steuerelemente, die unter Statisches Karten-Rendering beschrieben wird.

Eine PNG-Datei rendern

Das folgende Programm rendert den Eiffelturm bei Zoom 15 mit einem Marker und einem Kreis und schreibt eine PNG-Datei mit 1024 x 768.
RenderToPng zeichnet die Ansicht, wartet auf die Kacheln, die noch geladen werden, und zeichnet sie erneut, bis alle Kacheln eingetroffen sind oder **tileTimeout** abgelaufen ist (30 Sekunden, wenn er nicht angegeben wird). Nach dem Aufruf sagt **LastRenderMissingTiles**, wie viele Kacheln im Bild fehlten. Die Größe der Ansicht wird danach wiederhergestellt, sodass eine MapView Bilder in mehreren Größen rendern kann.

In den Speicher rendern

RenderToImage liefert ein SKImage, statt eine Datei zu schreiben. Kodieren Sie es in dem Format, das Sie brauchen, zum Beispiel um eine Webanfrage mit PNG-Bytes zu beantworten:

Auf einen eigenen Canvas zeichnen

Render(SKCanvas canvas, int width, int height, bool includeControls) zeichnet die Ansicht einmal auf einen beliebigen SkiaSharp-Canvas und wartet nicht. Kacheln, die noch nicht geladen sind, werden im Hintergrund in eine Warteschlange gestellt, und das Ereignis **Invalidated** fordert das nächste Zeichnen an, wenn sie eintreffen. Invalidated kann in einem Worker-Thread ausgelöst werden, daher muss ein Host vor dem Zeichnen in seinen eigenen UI-Thread wechseln, wie es SgcMapControl tut.

Was gezeichnet wird

- Die Kachel-Layer, die Beschriftungen der Vektorkacheln, die Heatmaps, Polygone, Rechtecke, Polylinien, Kreise, Marker und Beschriftungen, in dieser Reihenfolge.
- Die Zoom-Schaltflächen, der Layer-Umschalter und der Kompass nur, wenn **includeControls** true ist. In RenderToImage und RenderToPng ist der Standardwert false.
- Die Maßstabsleiste und die Quellenangabe, wenn **Options.ShowScaleBar** und **Options.ShowAttribution** true sind, unabhängig von includeControls. Lassen Sie die Quellenangabe sichtbar: Die Kachelanbieter verlangen sie.

Member für die Headless-Verwendung

Member	Beschreibung
SetSize(int width, int height)	Legt die Größe der Ansicht fest, die von FitBounds, FitToMarkers und den Koordinatenumrechnungen vor einem Rendern verwendet wird.
SetCenter(double latitude, double longitude), Zoom, Bearing	Die Ansicht.

FitBounds, FitToMarkers(int paddingPx), FitToPolyline(Polyline polyline, int paddingPx)	Wahl von Zentrum und Zoomstufe, die einen Bereich, die Marker oder eine Polylinie zeigen.
AddMarker, AddPolyline, AddPolygon, AddCircle, AddRectangle, AddLabel	Hinzufügen von Overlays. AddMarker nimmt den Popup- und den Tooltip-Text entgegen.
Render, RenderToImage, RenderToPng	Zeichnen der Ansicht, wie oben beschrieben.
WaitForTiles(TimeSpan timeout)	Blockiert, bis die eingereihten Kacheln geladen sind oder das Zeitlimit abläuft, und liefert true, wenn nichts mehr aussteht.
PendingTileCount	Die Anzahl der Kacheln, die im Hintergrund geladen werden.
LastRenderMissingTiles	Die Anzahl der Kacheln, die im letzten Rendern fehlten.
DrawnMarkerCount, DrawnClusterCount, DrawnLabelCount	Was das letzte Rendern gezeichnet hat.
AttributionText()	Die Quellenangabe der sichtbaren Layer, die neben dem Bild ausgegeben wird, wenn sie nicht darauf gezeichnet wird.
LatLonToScreen, ScreenToLatLon	Umrechnung zwischen Koordinaten und Pixeln der Ansicht.

Linux und macOS

Das Rendering-Paket zielt auf net8.0 und net9.0 ohne Windows-Abhängigkeit und bringt die native SkiaSharp-Bibliothek für Linux (SkiaSharp.NativeAssets.Linux.NoDependencies) mit, die weder fontconfig noch ein anderes Systempaket benötigt. Ein Headless-Renderer kann daher in einem Linux-Container laufen. Kacheln von einem Server benötigen ausgehenden HTTPS-Zugriff; Kacheln aus einem Ordner oder einer MBTiles-Datei benötigen keinen.

Siehe auch

- .NET-Demos
- .NET-Offline-Daten
- 05 Static Render (Delphi)
- .NET-Überblick
- .NET-Installation
- Klassenzuordnung
- .NET-Unterschiede zu Delphi

.NET-Offline-Daten

sgcMaps for .NET kann ohne Netzwerkverbindung eine Karte anzeigen, Routen berechnen und Geokodierung durchführen. Es verwendet drei Arten lokaler Daten: Kacheln auf der Festplatte, einen aus OpenStreetMap erstellten Routengraphen und einen GeoNames-Index. Alle sind dateikompatibel zur Delphi-Bibliothek, sodass mit den Werkzeugen von Delphi erstellte Daten hier verwendet werden können und umgekehrt.

Daten	Erstellt mit	Verwendet von	Paket
Kachelordner (z/x/y)	TileDownloader oder ein beliebiges Kachel-Werkzeug	Ein Layer mit TileSourceType.Folder	esegece.sgcMaps
MBTiles-Datei, Raster oder Vektor	Ein beliebiges MBTiles-Werkzeug	Ein Layer mit TileSourceType.MBTiles oder TileSourceType.VectorMBTiles	esegece.sgcMaps, esegece.sgcMaps.Rendering für Vektorkacheln
Routengraph (.sgcgraph)	RouteGraphBuilder	OfflineRouter	esegece.sgcMaps.Offline
GeoNames-Index (SQLite)	GeoIndexBuilder	OfflineGeocoder	esegece.sgcMaps.Offline

Offline-Kacheln

Ein Layer liest seine Kacheln aus einem Ordner oder einer MBTiles-Datei, wenn **TileSourceType** Folder oder MBTiles ist und **TileSourcePath** darauf zeigt. Vektor-MBTiles-Dateien werden mit dem MapLibre-Stil in **VectorStyleFile** gezeichnet oder mit dem eingebauten Stil, wenn er leer ist. Siehe Offline-Kacheln und Vektorkacheln.

Ein Kachelpaket herunterladen

TileDownloader lädt die Kacheln eines Gebiets und eines Zoomstufenbereichs in einen z/x/y-Ordner herunter und überspringt die Kacheln, die schon vorhanden sind. Er hat absichtlich kein Standard-UrlTemplate: tile.openstreetmap.org und die meisten öffentlichen Kachelserver verbieten Massen-Downloads, richten Sie ihn also auf Ihren eigenen Server oder auf einen Anbieter, dessen Bedingungen sie erlauben, und lassen Sie DelayMS über null.

Offline-Routing

RouteGraphBuilder liest einen OpenStreetMap-Auszug, eine .osm.pbf-Datei oder eine .osm-XML-Datei, und schreibt das Straßennetz als .sgcgraph-Datei mit einem Auto-, einem Fahrrad- und einem Fußgängerprofil. **OfflineRouter** lädt diese Datei und beantwortet Routen ohne Netzwerk. Die Route ist eine **Route**, dieselbe Klasse, die der Online-Dienst Directions liefert, mit der Entfernung in Metern, der Dauer in Sekunden, den Punkten, den Abschnitten und den Schritten.

Member	Beschreibung
RouteGraphBuilder.Build(string inputFile, string outputFile)	Baut den Graphen. Seine Statistiken stehen in WayCount, NodeCount, MissingNodes, VertexCount, EdgeCount, ShapeCount und NameCount, und Progress meldet die gelesenen Bytes.

OfflineRouter.GraphFile, Open(), Close(), Active	Die Graphdatei sowie ihr Öffnen und Schließen. Active ist schreibgeschützt; der Konstruktor, der einen Dateinamen entgegennimmt, setzt nur GraphFile.
OfflineRouter.Profile	OfflineRouterProfile.Car (Standard), Bike oder Foot.
OfflineRouter.GetRoute(Route route, params MapCoord[] waypoints)	Berechnet die Route über zwei oder mehr Wegpunkte. Liefert false und setzt LastError, wenn es keine Route gibt. Eine Überladung nimmt eine IReadOnlyList<MapCoord> entgegen.

Den Graphen eines ganzen Landes zu bauen dauert lange und braucht viel Speicher; bauen Sie ihn einmal und liefern Sie die .sgcgraph-Datei aus. Siehe Offline-Routing für die Phasen des Baus.

Offline-Geokodierung

GeoIndexBuilder macht aus einem GeoNames-Dump einen SQLite-Index, und **OfflineGeocoder** durchsucht ihn nach Name oder Position. Laden Sie einen Dump wie cities1000.txt sowie admin1CodesASCII.txt und countryInfo.txt vom GeoNames-Exportserver herunter. Die Ergebnisse sind **GeocodingResult**-Objekte, wie beim Online-Geocoder.

Member	Standard	Beschreibung
GeoIndexBuilder.InputFile, DatabaseFile		Der zu lesende GeoNames-Dump und der zu schreibende Index.
GeoIndexBuilder.Admin1CodesFile, CountryInfoFile		Die Dateien, die Codes in Namen von Regionen und Ländern umwandeln.
GeoIndexBuilder.FeatureClasses	PA	Die zu importierenden GeoNames-Objektklassen: P für bewohnte Orte, A für Verwaltungsgebiete.
GeoIndexBuilder.MinPopulation	0	Überspringt die Orte mit geringerer Einwohnerzahl.
GeoIndexBuilder.IncludeAlternateNames	true	Indiziert auch die alternativen Namen, etwa die Namen in anderen Sprachen.
GeoIndexBuilder.BatchSize	2000	Pro Batch geschriebene Zeilen.
OfflineGeocoder.MaxResults	5	Die maximale Anzahl an Ergebnissen.
OfflineGeocoder.CountryCodes		Durch Komma getrennte ISO-alpha-2-Ländercodes, etwa ES,PT, die jede Suche einschränken.
OfflineGeocoder.Geocode, ReverseGeocode, ReverseGeocodeCountry		Suche nach Namen, Suche der Orte, die einer Position am nächsten liegen, und Rückgabe des Landes einer Position.

OfflineGeocoder wird wie OfflineRouter mit Open() geöffnet und mit Close() oder Dispose() geschlossen.

OpenStreetMap-Dateien lesen

OsmReader liest eine .osm.pbf- oder .osm-XML-Datei als Stream und löst für jedes Element **Node**, **Way** und **Relation** mit seinen Tags aus, sowie **Progress** mit den gelesenen Bytes. ReadNodes, ReadWays, ReadRelations, SkipNodeTags und WayFilter überspringen, was Sie nicht brauchen. RouteGraphBuilder baut darauf auf, und er dient jedem anderen Import von OpenStreetMap-Daten.

Siehe auch

- .NET-Demos
- Offline-Geokodierung
- .NET-Überblick
- .NET-Installation
- Klassenzuordnung
- .NET-Unterschiede zu Delphi

Klassenzuordnung

Die Tabelle ordnet jede Delphi-Komponente und -Klasse von sgcMaps ihrem .NET-Gegenstück zu. Die .NET-Klassen lassen das Präfix Tsgc weg und verwenden die üblichen .NET-Namen; ihre Member behalten die Delphi-Namen, wo das Konzept dasselbe ist.

Karten-Steuerelemente und Modell

Delphi	.NET	Paket
TsgcVCLMap	SgcMapControl (Windows Forms), mit seiner Engine in SgcMapControl.Map	esegece.sgcMaps.WinForms
TsgcFMXMap	Kein Gegenstück. MapView kann von jedem Framework gehostet werden, das mit SkiaSharp zeichnet.	esegece.sgcMaps.Rendering
Ein Karten-Steuerelement, das ohne Fenster rendert, TsgcMapRasterizer	MapView: Render, RenderToImage, RenderToPng	esegece.sgcMaps.Rendering
TsgcMapLayer, TsgcMapMarker, TsgcMapPolyline, TsgcMapPolygon, TsgcMapRectangle, TsgcMapCircle, TsgcMapLabel, TsgcMapHeatmap	Layer, Marker, Polyline, Polygon (Löcher in PolygonHoles), Rectangle, Circle, Label, Heatmap	esegece.sgcMaps
TsgcMapLayers, TsgcMapMarkers und die anderen Collections	MapItemCollection<T>	esegece.sgcMaps
TsgcMapOptions, TsgcMapMarkerOptions, TsgcMapClusterOptions	MapOptions, MarkerOptions, ClusterOptions	esegece.sgcMaps
TsgcMapCoord, TsgcMapHeatmapPoint	MapCoord, HeatmapPoint (readonly record structs)	esegece.sgcMaps

Kacheln, Anbieter und Formate

Delphi	.NET	Paket
TsgcMapTileProvider, TsgcMapTileSourceType	TileProvider, TileSourceType	esegece.sgcMaps
sgcMapApplyProvider, sgcMapGetProviderInfo, sgcMapProviderNames, sgcMapExpandTileURL, TsgcMapProviderInfo	MapProviders.ApplyProvider, GetInfo, ProviderNames, ExpandTileUrl, ProviderInfo	esegece.sgcMaps
Die Ordner-, MBTiles- und HTTP-Kachelquellen	FolderTileSource, MBTilesTileSource, HttpTileSource (ITileSource), TileSourceFactory	esegece.sgcMaps
TsgcMapTileSource_MVT	VectorTileSource	esegece.sgcMaps.Rendering

TsgcMapVectorTile, TsgcMapVector-Layer, TsgcMapVectorFeature, Ts-gcMapVectorStyle	VectorTile, VectorLayer, VectorFea-ture, VectorStyle (namespace esegece.sgcMaps.Vector)	esegece.sgcMaps
TsgcMapTileDownloader	TileDownloader	esegece.sgcMaps
TsgcMapGeoJSON, TsgcMapGPX, TsgcMapKML	GeoJsonFormat, GpxFormat, Kml-Format	esegece.sgcMaps
TsgcMapGPXTrackStats, TsgcMa-pElevationGradient	GpxTrackStats, ElevationGradient	esegece.sgcMaps
Die Funktionen von sgcMaps_Geometry (sgcMapDistan-ce, sgcMapInitialBearing, sgcMap-DestinationPoint, sgcMapGeodesi-cInterpolate, sgcMapPointInPolygon, sgcMapSimplify, sgcMapNearest-PointOnPolyline, sgcMapCluster-Points, sgcMapRenderHeatmap)	Die statische Klasse MapGeometry: Distance, InitialBearing, Destinati-onPoint, GeodesicInterpolate, Poin-tInPolygon, Simplify, NearestPoin-tOnPolyline, ClusterPoints, Render-Heatmap	esegece.sgcMaps
Die Kachelmathematik von sgcMaps_Classes (sgcMapLatLon-ToTileF, sgcMapTileFToLatLon, sgcMapLatLonToPixel, sgcMapPixel-ToLatLon, sgcMapTileCount)	Die statische Klasse TileMath: Try-LatLonToTile, TryTileToLatLon, Try-LatLonToPixel, TryPixelToLatLon, TileCount	esegece.sgcMaps

Online-Dienste und Routing

Delphi	.NET	Paket
TsgcMapService	MapServiceBase	esegece.sgcMaps
TsgcMapGeocoder	Geocoder, mit GeocodingResult und GeocodingProvider	esegece.sgcMaps
TsgcMapDirections	Directions, mit Route, RouteLeg, RouteStep, DirectionsProvi-der, TravelMode und PolylineCodec	esegece.sgcMaps
sgcMapAddRoute-ToPolylines	Route.AddToPolylines	esegece.sgcMaps
TsgcMapPlaces	Places, mit Place und PlacesProvider	esegece.sgcMaps
TsgcMapElevation	Elevation, mit ElevationResult und ElevationProvider	esegece.sgcMaps
TsgcMapTimeZone	MapTimeZone, mit MapTimeZoneInfo und TimeZoneProvider	esegece.sgcMaps
TsgcMapRouteCal-culator	RouteCalculator	esegece.sgcMaps

Offline

Delphi	.NET	Paket
TsgcMapOfflineRouter	OfflineRouter, mit OfflineRou-terProfile	esegece.sgcMaps.Offline

TsgcMapRouteGraphBuilder, das Werkzeug RouteGraphBuilder	RouteGraphBuilder	esegece.sgcMaps.Offline
TsgcMapOfflineGeocoder	OfflineGeocoder	esegece.sgcMaps.Offline
TsgcMapGeoIndexBuilder, das Werkzeug GeoIndexBuilder	GeoIndexBuilder	esegece.sgcMaps.Offline
TsgcMapOSMReader, TsgcMapOSMTags, TsgcMapOSMMember	OsmReader, OsmTags, OsmMember	esegece.sgcMaps.Offline

Kein .NET-Gegenstück

- TsgcMapLocation, die Position des Geräts.
- Die FireMonkey- und Lazarus-Steuerelemente.
- Die Kommandozeilenwerkzeuge GeoIndexBuilder und RouteGraphBuilder. Rufen Sie die gleichnamigen Klassen auf oder verwenden Sie OfflineDemo, das beide Dateien erstellt.

Siehe auch

- .NET-Überblick
- .NET-Installation
- .NET-Unterschiede zu Delphi

.NET-Unterschiede zu Delphi

Der .NET-Port behält das Modell, das Verhalten und die Dateiformate der Delphi-Bibliothek bei. Was sich ändert, ist die Form der API, wo .NET eigene Konventionen hat.

Namen

- Klassen lassen das Präfix Tsgc weg: TsgcMapGeocoder wird zu Geocoder und TsgcVCLMap wird zu SgcMapControl. Die Klassenzuordnung listet sie alle auf.
- Auch Aufzählungen lassen ihre Präfixe weg: mtpOpenStreetMap wird zu TileProvider.OpenStreetMap, und mtsMBTiles wird zu TileSourceType.MBTiles.
- Einige Member folgen der .NET-Schreibweise, etwa UrlTemplate und NominatimUrl. Die meisten behalten ihre Delphi-Namen.

Eine Engine, ein Steuerelement

In Delphi halten die Karten-Steuerelemente die Karte. In .NET ist die Karte eine **MapView**, die ohne Fenster funktioniert, und **SgcMapControl** ist ein Windows-Forms-Steuerelement, das eine in seiner Eigenschaft Map hostet. Das Steuerelement stellt die Ansicht und die Collections direkt bereit (Zoom, Layers, Markers...), und Methoden wie AddMarker, FitToMarkers oder RenderToPng werden auf SgcMapControl.Map aufgerufen.

Online-Dienste sind asynchron

In Delphi hat jede Anfrage eines Dienstes eine synchrone Methode und eine Async-Methode, die in einem Ergebnisereignis antwortet, etwa OnGeocodeResult. In .NET ist jede Anfrage eine Task-basierte Methode, die das Ergebnis liefert: GeocodeAsync und ReverseGeocodeAsync, GetRouteAsync, SuggestAsync und RetrieveAsync, GetElevationsAsync und GetElevationAlongPathAsync, GetTimeZoneAsync sowie RouteCalculator.CalculateAsync. Jede nimmt einen optionalen CancellationToken entgegen. Es gibt keine Ergebnisereignisse, und in einer Konsolenanwendung ist kein CheckSynchronize nötig.

- Eine fehlgeschlagene Anfrage löst eine **ServiceException** aus, mit dem HTTP-Status in StatusCode (0, wenn es keine HTTP-Antwort gab). Sie setzt außerdem LastError und löst das Ereignis Error aus, wie OnError in Delphi.
- Eine Anfrage ohne Ergebnis ist kein Fehler: Die Liste ist leer, und Geocoder setzt LastError auf "No results".
- Die Dienste teilen sich standardmäßig einen HttpClient. Ein Konstruktor, der einen HttpMessageHandler oder einen HttpClient entgegennimmt, erlaubt die Verwendung eines Proxys oder eines Test-Handlers.
- Der prozessweite Abstand der Anfragen an Nominatim, den OSRM-Demoserver und OpenTopoData, eine pro Sekunde, ist derselbe wie in Delphi.

Ereignisse

Ereignisse sind C#-Ereignisse vom Typ EventHandler<T>, etwa MapClick mit MapClickEventArgs. Mehrere Handler können mit += angehängt und mit -= entfernt werden, während ein Delphi-Ereignis eine einzige Methode hält. Die Daten eines Delphi-Ereignisparameters sind eine Eigenschaft der Argumente: e.Item für einen Marker, e.Latitude und e.Longitude für einen Klick, e.Handled, um die Standardaktion zu stoppen.

Farben

Farben sind uint-Werte in ARGB-Reihenfolge, 0xAARRGGBB, etwa MapColors.Blue (0xFF0000FF), wo das Delphi-Modell TColor verwendet. **MapColors.FromTColor** und **MapColors.ToTColor** wandeln zwischen beiden um, und **MapColors.FromRgb** erzeugt eine deckende Farbe.

Koordinaten und Collections

- MapCoord und HeatmapPoint sind readonly record structs, die mit new MapCoord(latitude, longitude) erzeugt werden.
- Die Overlay-Collections sind MapItemCollection<T>, eine Collection<T> mit Add(), BeginUpdate, EndUpdate und einem Ereignis Changed.
- Ein Marker-Symbol ist der Inhalt einer Bilddatei in Marker.Icon, einem Byte-Array, geladen mit LoadIconFromFile oder LoadIconFromStream.

Offline-Router und Offline-Geokodierer

OfflineRouter und OfflineGeocoder werden mit **Open()** geöffnet und mit **Close()** oder Dispose() geschlossen. Ihre Eigenschaft Active ist schreibgeschützt, während in Delphi das Setzen von Active auf True sie öffnet. OfflineRouter.GetRoute und OfflineGeocoder.Geocode sind synchron, wie in Delphi.

Rendering

Die Engine zeichnet auf jeder Plattform mit SkiaSharp. RenderToPng schreibt PNG-Dateien; für ein anderes Format kodieren Sie das SKImage von RenderToImage. Siehe Headless Rendering.

Plattformen und Versionen

- Die Pakete zielen auf .NET 8 und .NET 9, und das Steuerelement zielt auf net8.0-windows und net9.0-windows. Es gibt keinen Build für .NET Framework.
- Die Version der Pakete ist 2.0.0, getrennt von der Delphi-Version.
- Es gibt keine Community-Edition. Siehe .NET-Installation.
- TsgcMapLocation, das FireMonkey-Steuerelement und die Kommandozeilenwerkzeuge haben kein Gegenstück.

Siehe auch

- .NET-Überblick
- .NET-Installation
- Klassenzuordnung

.NET-Demos

Drei Demos gehören zu sgcMaps for .NET, im Ordner **.net\demos\Maps** von sgcUI. Jede ist ein kleines Projekt im SDK-Stil für net8.0 oder net8.0-windows. Es referenziert die sgcMaps-Projekte, wenn der Bibliotheksquellcode daneben liegt (.net\source\Maps), und sonst die NuGet-Pakete der Version 2.0.0.

Demo	Typ	Pakete	Zeigt
Console-RenderDemo	Console, net8.0	esegece.sgcMaps, esegece.sgcMaps.Rendering	Eine Karte, die ohne Fenster in eine PNG-Datei gerendert wird, mit Markern und einer Route vom Online-Dienst Directions.
OfflineDemo	Console, net8.0	esegece.sgcMaps, esegece.sgcMaps.Offline	Offline-Routing und Offline-Geokodierung, einschließlich des Baus des Routengraphen und des GeoNames-Index.
WinForms-Demo	Windows Forms, net8.0-windows	esegece.sgcMaps.WinForms	Das Karten-Steuerelement mit zwei Basis-Layern, Markern, bearbeitbaren Formen, einem Kreis, einer Heatmap und den Ereignissen.

ConsoleRenderDemo

Die .NET-Version der Delphi-Demo 05 Static Render. Ohne Argumente rendert sie Madrid bei Zoom 13 mit der Autoroute von der Puerta del Sol zum Retiro-Park, die vom öffentlichen OSRM-Server abgerufen wird, und schreibt **madrid.png** in den aktuellen Ordner. Die Kacheln werden in einem Ordner tile_cache neben der ausführbaren Datei zwischengespeichert.

```
dotnet run --project ConsoleRenderDemo
dotnet run --project ConsoleRenderDemo -- --center 48.8584,2.2945 --zoom 15 --size 800x600 --provider carto --marker 48.858
```

Argument	Beschreibung
--center lat,lon	Das Zentrum der Karte.
--zoom z	Die Zoomstufe, standardmäßig 13.
--size WxH	Die Größe des Bildes, standardmäßig 1024x768.
--provider osm|opentopo|esri|carto	Der Kachelanbieter, standardmäßig osm.
--marker lat,lon	Fügt einen Marker hinzu. Kann wiederholt werden.
--route lat,lon;lat,lon[;...]	Fragt den OSRM-Server nach einer Route über die Punkte und zeichnet sie.
--out file.png	Die Ausgabedatei, standardmäßig madrid.png.

Die Demo gibt den Anbieter, die Ansicht, die Route, den vollständigen Pfad der Datei und den Text der Quellenangabe aus. Sie benötigt Internetzugang für die Kacheln und die Route.

OfflineDemo

Berechnet Routen und führt Geokodierung ganz ohne Netzwerkaufruf durch. Sie baut den Routengraphen aus einem OpenStreetMap-Auszug auf oder verwendet die .sgcgraph-Datei wieder, wenn sie existiert, und berechnet ei-

ne Route zwischen zwei Punkten mit dem Auto. Wenn die GeoNames-Argumente angegeben werden, baut sie außerdem den GeoNames-Index auf oder verwendet ihn wieder und geokodiert eine Abfrage.

```
dotnet run --project OfflineDemo -- --pbf andorra-latest.osm.pbf --from 42.5063,1.5218 --to 42.5350,1.5807
dotnet run --project OfflineDemo -- --pbf andorra-latest.osm.pbf --from 42.5063,1.5218 --to 42.5350,1.5807 --geonames citie
```

Argument	Beschreibung
--pbf file.osm.pbf	Der OpenStreetMap-Auszug. Erforderlich.
--from lat,lon, --to lat,lon	Start und Ziel der Route. Erforderlich.
--graph file.sgcgraph	Der Routengraph. Standardmäßig der Name des Auszugs mit der Erweiterung .sgcgraph.
--geonames, --admin1, --countryinfo	Der GeoNames-Dump, admin1CodesASCII.txt und countryInfo.txt.
--geocode "query"	Der Ort, nach dem gesucht wird.
--db file.sqlite	Der GeoNames-Index. Standardmäßig der Name des Dumps mit der Erweiterung .sqlite.

Auszüge gibt es auf den OpenStreetMap-Download-Servern, etwa Geofabrik, und die GeoNames-Dateien auf dem GeoNames-Exportserver. Siehe .NET-Offline-Daten.

WinFormsDemo

Ein Formular mit einem **SgcMapControl** und einer Statusleiste. Es zeigt:

- Zwei Basis-Layer, OpenStreetMap und OpenTopoMap, mit dem Layer-Umschalter und aktivierter Drehung.
- Verschiebbare Marker in Madrid und Barcelona und einen Marker in Valencia.
- Eine bearbeitbare Polylinie von Madrid über Saragossa nach Barcelona und ein bearbeitbares Polygon.
- Einen Kreis von 40 km um Valencia und eine Heatmap aus 200 gewichteten Punkten um Sevilla.
- Die Ereignisse MarkerClick, MapClick, MarkerDragEnd, ShapeEdited, ZoomChanged und TileError, in die Statusleiste geschrieben.

Wenn das Formular angezeigt wird, passt sich die Karte den Markern an. Die Kacheln werden im Ordner sgcMaps_tiles des temporären Ordners zwischengespeichert.

```
dotnet run --project WinFormsDemo
```

Siehe auch

- Schnellstart: WinForms
- Headless Rendering
- Demos (Delphi)
- .NET-Überblick
- .NET-Installation
- Klassenzuordnung
- .NET-Unterschiede zu Delphi

Problembehandlung

Die folgenden Probleme treten mit sgcMaps am häufigsten auf, mit ihrer Ursache und der Lösung.

Die Karte zeigt keine Kacheln

- Behandeln Sie **OnTileError**. Es wird einmal für jede fehlgeschlagene Kachel ausgelöst, mit dem Layer, den Kachelkoordinaten und dem Fehler, zum Beispiel HTTP 403 Forbidden. Eine Kachel, die der Server nicht hat (HTTP 404), ist kein Fehler: Sie wird nur in **LastRenderMissingTiles** gezählt, wie eine in einem Ordner fehlende Kachel.
- Wenn ein Layer überhaupt nicht geöffnet werden kann, zeichnet die Karte den Grund in die Ansicht, nach dem Text "Tile source not available". Der übliche Grund ist "Tile source directory not found": Der Layer hat keinen Provider, und sein TileSourceType ist noch mtsFolder, der Standardwert, mit einem TileSourcePath, der nicht existiert.
- Kacheln von einem Server benötigen Delphi 2009 oder höher, und das Lazarus-Steuerelement zeigt nur Ordnerkacheln an (siehe Lazarus). MBTiles und Vektor-MBTiles benötigen Delphi XE7. Bei älteren Versionen meldet der Layer, dass der Kachelquellentyp in diesem Compiler nicht verfügbar ist.
- Von Delphi 2009 bis XE7 werden die Kacheln mit Indy heruntergeladen, und https benötigt die OpenSSL-1.0.2-Bibliotheken (libeay32.dll und ssleay32.dll) neben der ausführbaren Datei. Ohne sie meldet der Fehler, dass die OpenSSL-Bibliotheken nicht geladen werden konnten. Ab Delphi XE8 verwendet die Karte THTTPClient und benötigt keine DLL.
- Eine fehlgeschlagene Kachel wird nicht gespeichert, daher fordert die Karte sie beim nächsten Zeichnen erneut an. OnTileError wird für dieselbe Kachel nicht zweimal ausgelöst, bis die Layer erneut geöffnet werden.

```
procedure TForm3.sgcVCLMap1TileError(Sender: TObject; aLayer: TsgcMapLayer;
  aZoom, aX, aY: Integer; const aError: string);
begin
  // raised once per tile; a tile the server does not have (404) is no error
  memoLog.Lines.Add(Format('%s %d/%d/%d: %s', [aLayer.Name, aZoom, aX, aY,
    aError]));
end;

procedure TForm3.btnMissingClick(Sender: TObject);
begin
  // tiles that were not available yet in the last paint
  memoLog.Lines.Add(Format('Missing tiles: %d',
    [sgcVCLMap1.LastRenderMissingTiles]));
end;
```

API-Schlüssel

- Die Kachelanbieter MapTiler, Thunderforest und Stadia benötigen einen API-Schlüssel in der Eigenschaft **ApiKey** des Layers. Ohne Schlüssel meldet OnTileError "This tile provider requires an API key (ApiKey)". Bei einem falschen Schlüssel antwortet der Anbieter mit HTTP 401 oder 403.
- Die Online-Dienste prüfen den Schlüssel nicht, bevor sie eine Anfrage senden. Der Fehler des Anbieters trifft in **LastError** (synchrone Methoden) oder **OnError** (asynchrone Methoden) ein, zum Beispiel HTTP 403 mit der Erklärung des Anbieters.
- TsgcMapTimeZone mit GeoNames erwartet in ApiKey Ihren GeoNames-Benutzernamen, keinen Schlüssel.
- Liefern Sie niemals einen Schlüssel in einer Demo oder in öffentlichem Quelltext aus. Die sgcMaps-Demos haben stattdessen ein Eingabefeld für den Schlüssel.

Nutzungsrichtlinien und der User-Agent

Die kostenlosen öffentlichen Server werden von Freiwilligen oder Sponsoren betrieben, und jeder hat eine Nutzungsrichtlinie. Eine Anwendung, die sie verletzt, kann ohne Vorwarnung gesperrt werden.

- **tile.openstreetmap.org** erlaubt nur die interaktive Ansicht: kein Massen-Download, kein Vorabladen von Gebieten, einen identifizierenden User-Agent und eine sichtbare Quellenangabe. Die Kachelanfragen der

Karten-Steuerelemente identifizieren sich als sgcMaps/1.0. Verwenden Sie für eine Produktivanwendung einen kommerziellen Anbieter, Ihren eigenen Kachelserver oder Offline-Kacheln.
- **TsgcMapTileDownloader** hat absichtlich keine Standard-URLTemplate. Richten Sie ihn auf Ihren eigenen Server oder auf einen Anbieter, dessen Bedingungen Massen-Downloads erlauben, niemals auf tile.openstreetmap.org, und lassen Sie DelayMS über null (standardmäßig 250 ms). Er identifiziert sich als sgcMapsDownloader/1.0.
- Die Online-Dienste senden standardmäßig sgcMaps/2.0 in **UserAgent**. Setzen Sie ihn auf den Namen Ihrer Anwendung: Nominatim verlangt einen identifizierenden User-Agent.
- Anfragen an Nominatim und OpenTopoData werden von der Komponente auf eine pro Sekunde für den gesamten Prozess verteilt, wie es ihre Richtlinien verlangen. Ein synchroner Aufruf aus dem Hauptthread kann daher bis zu einer Sekunde warten. Verwenden Sie in einer Benutzeroberfläche die Async-Methoden.
- Der Standard-OSRM-Server von TsgcMapDirections ist der öffentliche Demoserver: nur leichte Nutzung, eine Anfrage pro Sekunde und nur das Profil Auto. Verwenden Sie für Fußgänger und Radfahrer Ihren eigenen OSRM-Server oder einen anderen Anbieter, und rufen Sie **ValidateRequest** oder **IsTravelModeSupported** auf, um einen Reisemodus beim Anbieter zu prüfen.

Asynchrone Ereignisse treffen nie ein

Die Async-Methoden der Dienste führen die Anfrage in einem Thread aus und lösen das Ergebnisereignis oder OnError im Hauptthread mit TThread.Queue aus. Eine VCL- oder FireMonkey-Anwendung liefert diese Ereignisse aus ihrer Nachrichtenschleife. Eine Konsolenanwendung, ein Windows-Dienst oder ein Thread hat keine solche Schleife, daher muss er **CheckSynchronize** aufrufen, bis die Antwort eintrifft, und die Komponente muss bis dahin am Leben bleiben. Die an das Ereignis übergebenen Ergebnisobjekte werden freigegeben, wenn das Ereignis zurückkehrt, kopieren Sie daher im Handler, was Sie benötigen.

```
program GeocodeConsole;

{$APPTYPE CONSOLE}

uses
  SysUtils, Classes,
  sgcMaps_Geocoding;

type
  TListener = class
  public
    Done: Boolean;
    procedure DoResult(Sender: TObject; aResults: TsgcMapGeocodingResults);
    procedure DoError(Sender: TObject; const aError: string);
  end;

procedure TListener.DoResult(Sender: TObject;
  aResults: TsgcMapGeocodingResults);
begin
  if aResults.Count > 0 then
    WriteLn(aResults[0].DisplayName)
  else
    WriteLn('No results');
  Done := True;
end;

procedure TListener.DoError(Sender: TObject; const aError: string);
begin
  WriteLn('Error: ', aError);
  Done := True;
end;

var
  oGeocoder: TsgcMapGeocoder;
  oListener: TListener;
begin
  oListener := TListener.Create;
  oGeocoder := TsgcMapGeocoder.Create(nil);
  try
    // identify your application, as the public servers ask
    oGeocoder.UserAgent := 'MyCompanyGeocoder/1.0';
```

```
    oGeocoder.OnGeocodeResult := oListener.DoResult;
    oGeocoder.OnError := oListener.DoError;
    oGeocoder.GeocodeAsync('Plaza Mayor, Madrid');
    // a console application has no message loop, so deliver the queued
    // events with CheckSynchronize until the answer arrives
    while not oListener.Done do
      CheckSynchronize(100);
  finally
    oGeocoder.Free;
    oListener.Free;
  end;
end.
```

Das **Timeout** der Dienste und der Kachelquelle wird ab Delphi 10.1 Berlin mit THTTPClient angewendet. Unter Delphi XE8 und Delphi 10 Seattle hat es keine Wirkung.

FireDAC SQLite

- MBTiles-Dateien, Vektor-MBTiles-Dateien und der Index von TsgcMapOfflineGeocoder sind SQLite-Datenbanken, die ab Delphi XE7 mit FireDAC gelesen werden. Ihre Delphi-Edition muss FireDAC mit dem SQLite-Treiber enthalten, den das Laufzeit-Package von sgcMaps benötigt.
- Die Units erzeugen die FireDAC-SQLite-Treiberverknüpfung selbst und öffnen die Dateien schreibgeschützt, daher benötigt das Formular keine FireDAC-Komponente. Nehmen Sie bei der Auslieferung mit, was der FireDAC-SQLite-Treiber auf jeder Zielplattform benötigt, wie es die FireDAC-Dokumentation Ihrer Delphi-Version beschreibt.
- Eine fehlende Datei löst "MBTiles file not found" oder "Geocoder index not found" mit dem Pfad aus. Liefern Sie die Dateien mit der Anwendung aus und bilden Sie die Pfade zur Laufzeit, da ein relativer Pfad vom aktuellen Ordner abhängt.
- Eine MBTiles-Datei mit einem anderen Schema ergibt leere Kacheln und keinen Fehler, prüfen Sie daher eine neue Datei zuerst in einer Demo.
- Jeder TsgcMapOfflineGeocoder hat eine Verbindung und darf jeweils nur von einem Thread verwendet werden. Geben Sie jedem Thread seine eigene Komponente. Anders als der Online-Geokodierer löst er eine Exception aus, wenn der Index fehlt, statt False zurückzugeben.

Cache-Ordner

- Ein Online-Layer speichert seine Kacheln in **CacheFolder**. Wenn CacheFolder leer ist, verwendet er TileSourcePath, und wenn beide leer sind, gibt es keinen Festplatten-Cache, nur einen Cache mit 256 Kacheln im Speicher.
- Die Ordner werden nach Bedarf angelegt. Wenn in den Ordner nicht geschrieben werden kann, werden die Kacheln nicht zwischengespeichert und es wird kein Fehler ausgelöst: Das passiert unter Program Files und im Anwendungsordner unter Android und iOS. Verwenden Sie einen Ordner des Benutzers, zum Beispiel TPath.GetCachePath auf Mobilgeräten.
- Die Cache-Dateien werden nur nach Zoom, x und y benannt. Geben Sie jedem Layer, Anbieter und jeder Retina-Einstellung einen eigenen Ordner, sonst werden die Kacheln eines Layers für einen anderen gezeichnet.
- Zwischengespeicherte Kacheln laufen nicht ab. Löschen Sie den Ordner, um sie erneut herunterzuladen, zum Beispiel nach einer Stiländerung beim Anbieter.

Bildschirme mit hoher DPI

Das VCL-Steuerelement zeichnet seine Kacheln mit **Options.TileSize** Pixeln, standardmäßig 256, und skaliert nicht von selbst mit der DPI des Monitors. Setzen Sie auf einem Bildschirm mit hoher DPI TileSize aus den Pixeln pro Zoll (von 64 bis 1024) und setzen Sie **Retina** bei den Layern, damit die Anbieter, die es unterstützen, Kacheln mit 512 Pixeln senden, die beim Vergrößern scharf bleiben. Ein Vektor-Layer mit Retina zeichnet seine Kacheln mit 512 Pixeln. Die Anbieter, die Retina-Kacheln unterstützen, sind unter Kacheln, Layer und Anbieter aufgeführt.

```
procedure TForm3.SetupHighDPI;
var
  oLayer: TsgcMapLayer;
begin
```

```
  oLayer := sgcVCLMap1.Layers.Add;
  oLayer.Name := 'CARTO Light';
  oLayer.Provider := mtpCartoLight;
  // request the 512 pixel (@2x) tiles of the provider
  oLayer.Retina := True;
  // a cache folder of its own: the cache file names hold only z, x and y
  oLayer.CacheFolder := ExtractFilePath(ParamStr(0)) + 'cache\carto@2x';
  // draw the map at the scale of the screen: 256 at 100%, 512 at 200%
  sgcVCLMap1.Options.TileSize := Round(256 * Screen.PixelsPerInch / 96);
end;
```

Standort auf Mobilgeräten

- Aktivieren Sie unter Android in den Projektoptionen die Berechtigung **Access fine location** und rufen Sie **RequestPermission** von TsgcMapLocation (Delphi 10.3 und höher) auf, bevor Sie Active auf True setzen. Wird Active zur Entwurfszeit gesetzt, startet der Sensor, bevor der Benutzer die Berechtigung erteilt hat.
- Fügen Sie unter iOS und macOS NSLocationWhenInUseUsageDescription zu den Versionsinformationen des Projekts hinzu. Unter Windows muss der Standortdienst in den Datenschutzeinstellungen aktiviert sein.
- Die Fehler lauten "Location sensor not available", "Location sensor access denied or in error state" und "Location permission denied". Verwenden Sie **SimulateLocation** oder **LoadTrack**, um ohne Sensor zu testen, wie es die FireMonkey-Demo tut.

Offline-Routing

- **Open** von TsgcMapOfflineRouter löst "Invalid routing graph file", "Unsupported routing graph version" oder "Truncated routing graph file" aus, wenn die GraphFile keine vollständige .sgcgraph-Datei dieser Version ist. Bauen Sie sie mit dem Werkzeug RouteGraphBuilder neu.
- "Waypoint n is not near a routable road" bedeutet, dass der Wegpunkt außerhalb des Gebiets des Graphen oder weit von jeder Straße des gewählten Profils entfernt liegt. "No route found between waypoints" bedeutet, dass der Graph zwischen ihnen keine Verbindung hat, was am Rand eines Auszugs vorkommt.
- Der gesamte Graph wird in den Speicher geladen, wählen Sie daher den kleinsten Auszug, der Ihr Gebiet abdeckt.
- Der OpenStreetMap-Reader unterstützt unkomprimierte und mit zlib komprimierte .osm.pbf-Dateien, das Format der üblichen Auszugsdienste. Eine mit LZMA, LZ4, Zstandard oder bzip2 komprimierte Datei löst einen Fehler aus.

Lazarus

Das Lazarus-Steuerelement zeigt nur Kacheln aus einem Ordner an, weil es keine Kacheln herunterladen kann, und es hat weder Drehung noch Deckkraft. GeoJSON, GPX und KML werden unter FPC nicht kompiliert. Siehe Lazarus.

Einführung

sgcDashboard ist ein natives Dashboard für Delphi und C++Builder, für VCL und FireMonkey. Ein Dashboard ist ein Raster aus Tiles. Jedes Tile ist ein untergeordnetes Steuerelement, das jedes andere darin abgelegte Steuerelement aufnimmt. So können ein Diagramm, eine Karte, ein PDF-Viewer, eine Berichtsvorschau, ein Memo oder eine Liste nebeneinander auf derselben Fläche im aktiven Theme liegen. Ein KPI-Karten-Steuerelement zeigt eine einzelne Kennzahl mit ihrem Trend und einer Sparkline.
sgcDashboard ist Teil der visuellen Suite von eSeGeCe. Seine Tiles nehmen die Viewer von **sgcCharts** (Diagramme mit Live-Daten), **sgcMaps** (Karten), **sgcPDF** (PDF-Viewer) und **sgcReports** (Berichtsvorschau) auf. Gezeichnet wird es mit **sgcUICore**, dem gemeinsamen Runtime-Paket mit Canvas, Rasterizer, Schriftarten, SVG-Writer und den hellen und dunklen Themes. sgcDashboard benötigt sgcUICore, das zusammen mit ihm installiert wird. Die übrigen Produkte sind optional: Ein Tile nimmt sie nur auf, wenn sie installiert sind.
Eine einzige Eigenschaft **Theme** des Dashboards schaltet das Dashboard, seine Tiles und die aufgenommenen Steuerelemente zwischen hell und dunkel um. Ein Registered-Build erlaubt dem Benutzer außerdem, die Tiles zur Laufzeit zu verschieben und in der Größe zu ändern, und speichert das Layout als JSON. Die Bridge **sgcDashboardWS** versorgt KPI-Karten über eine WebSocket-, MQTT- oder Server-Sent-Events-Verbindung von sgcWebSockets.

Editionen

sgcDashboard wird als Registered, Trial und Community ausgeliefert. Die Community-Edition lässt zwei Funktionen weg: das Verschieben und die Größenänderung der Tiles zur Laufzeit mit SaveLayout und LoadLayout sowie die Live-Daten-Bridge sgcDashboardWS. Siehe Editionen.

Wo Sie beginnen

- Architektur: die Layout-Engine, die Tiles, Canvas und Theme von sgcUICore, VCL und FMX.
- Plattformen: die Delphi-Versionen, C++Builder und die Plattformen.
- Schnellstart VCL, Schnellstart FMX und Schnellstart C++Builder: ein erstes Dashboard in wenigen Minuten.
- Komponenten: die Komponenten Dashboard, Tile, KPI-Karte und Bridge-Quelle.
- Layout, Themes, Persistenz, Live-Daten und Headless-KPI-Bilder.
- Demos: die Demoprojekte für Delphi und C++Builder.

Architektur

sgcDashboard ist in Schichten aufgebaut. Jede Schicht hängt nur von den darunterliegenden ab, sodass die Layout-Engine und der KPI-Renderer ohne VCL oder FireMonkey kompiliert werden.

Schicht	Units	Aufgabe
Layout-Engine	sgcDashboard_Layout	TsgcDashboardLayout: ein Framework-neutrales Raster, das die Zelle jedes Tiles (Col, Row, ColSpan, RowSpan) in ein Rechteck umrechnet, mit Columns, RowHeight, Gap und Padding in geräteunabhängigen Pixeln, automatischer Platzierung, Kollisionsauflösung und der Einrastberechnung für Verschieben und Größenänderung. Siehe Layout.
Dashboard und Tiles	sgcDashboard_VCL, sgcDashboard_FMX	TsgcVCLDashboard und TsgcFMXDashboard besitzen eine Layout-Engine und platzieren ihre Tiles darauf. TsgcVCLDashboardTile und TsgcFMXDashboardTile sind untergeordnete Steuerelemente, wie ein TTabSheet in einem TPageControl, und ein in ein Tile abgelegtes Steuerelement wird von diesem aufgenommen.
KPI-Karte	sgcDashboard_KPI, sgcDashboard_KPI_VCL, sgcDashboard_KPI_FMX	TsgcDashboardKPI ist das Modell und der Renderer. TsgcVCLKPICard und TsgcFMXKPICard sind schlanke Steuerelemente, die ein Modell besitzen und es zeichnen.
sgcUICore	sgcUICore_Canvas, sgcUICore_VCL, sgcUICore_FMX, sgcUICore_Theme, sgcUICore_JSON	Die gemeinsame Runtime: der Vektor-Canvas und der Rasterizer, auf dem jedes Tile und jede Karte zeichnet, die VCL- und FMX-Steuerelement-Basis mit Bildtaktung (MaxFPS) und threadsicheren Neuzeichnungsanforderungen, die Tokens für das helle und dunkle Theme samt Theme-Anwender sowie der JSON-Reader und -Writer der Layout-Persistenz.
Live-Daten-Bridge	sgcDashboardWS_Source, _WebSocket, _MQTT, _SSE	TsgcDashboardSource und seine Nachkommen lesen aus jeder JSON-Nachricht eines sgcWebSockets-Clients einen Wert und übergeben ihn an eine KPI-Karte. Die Bridge ist ein eigenes Paket, sgcDashboardWS, das sgcDashboard und sgcWebSockets benötigt.

Tiles sind untergeordnete Steuerelemente

Ein Tile ist ein echtes Steuerelement innerhalb des Dashboards. Zur Entwurfszeit erzeugt das Verb "Add Tile" des Komponenteneditors des Dashboards ein Tile, und jedes Steuerelement wird aus der Palette in ein Tile abgelegt. Beim Verschieben oder Ändern der Größe eines Tiles im Designer rastet es am Raster ein. Zur Laufzeit wird ein Tile im Code erzeugt und sein **Parent** auf das Dashboard gesetzt. Das Tile zeichnet eine Kartenfläche mit Rahmen, abgerundeten Ecken und einer optionalen Kopfzeile mit seinem **Title** und überlässt den Client-Bereich den Steuerelementen, die es aufnimmt.

Zeichnen und Themes

Tiles und KPI-Karten zeichnen über den Canvas von sgcUICore, denselben Canvas, den auch sgcCharts verwendet. Ein helles oder dunkles Theme sieht daher in beiden Frameworks und in der Headless-Ausgabe als PNG und SVG gleich aus. Ein Tile zeichnet die Steuerelemente, die es aufnimmt, nicht selbst. Es übergibt ihnen das Theme über ihre veröffentlichten Eigenschaften: siehe Themes.

VCL und FMX

Die VCL- und FMX-Klassen haben dieselben Eigenschaften, Methoden und Ereignisse. Das VCL-Dashboard stammt von TScrollingWinControl ab und das FMX-Dashboard von TVertScrollBox, sodass ein Raster, das höher als die Ansicht ist, vertikal scrollt. Jede Größe des Layouts ist in geräteunabhängigen Pixeln angegeben und wird in der VCL mit der Monitor-PPI und in FMX mit der Formularskalierung skaliert.

Siehe auch

- Plattformen
- Layout
- Themes

Editionen

sgcDashboard wird für jede Edition aus demselben Quellcode gebaut. Die Edition bestimmt nur, welche Funktionen ein Build kompiliert.

Edition	Enthält
Registered	Alles: die VCL- und FMX-Dashboards und -Tiles, die KPI-Karten und die Headless-KPI-Bilder, die Themes, das Verschieben und die Größenänderung der Tiles zur Laufzeit mit SaveLayout und LoadLayout sowie die Live-Daten-Bridge sgcDashboardWS.
Trial	Dieselben Funktionen wie Registered. Ein mit SGC_TRIAL kompilierter Build zeigt einen Hinweis, dass es sich um eine Testversion handelt, sobald das im Build genannte Freigabefenster abgelaufen ist. Sonst ändert sich nichts.
Community	Die Dashboards und Tiles, das Rasterlayout mit automatischer Platzierung, die KPI-Karten mit Sparklines und Headless-Ausgabe als PNG und SVG sowie die hellen und dunklen Themes. Weggelassen werden das Verschieben und die Größenänderung zur Laufzeit mit SaveLayout und LoadLayout sowie die Bridge sgcDashboardWS.

Was Community weglässt

Die Community-Edition wird mit nicht definiertem SGC_DASHBOARD_PERSIST kompiliert. Diese Member existieren in einem Community-Build nicht:

- **AllowDrag**, **AllowResize** und **OnLayoutChanged** des Dashboards.
- **SaveLayout**, **LoadLayout**, **SaveLayoutToFile**, **LoadLayoutFromFile**, **SaveLayoutToStream** und **LoadLayoutFromStream** des Dashboards.
- **Locked** des VCL-Tiles. In FMX ist Locked die Standardeigenschaft von FMX und bleibt verfügbar, sie hat lediglich kein Verschieben, das sie sperren könnte.

Die Community-Edition wird außerdem ohne die Units und Pakete von sgcDashboardWS ausgeliefert, daher sind TsgcDashboardSource_WebSocket, TsgcDashboardSource_MQTT und TsgcDashboardSource_SSE nicht verfügbar. Eine KPI-Karte wird weiterhin im Code mit **Value** und **AddValue** versorgt.
Die Edition wird zur Kompilierzeit in sgcVer.inc gewählt (SGC_COMMUNITY, das auch SGC_TRIAL abschaltet) und ist kein Schalter zur Laufzeit. Code, der eines der obigen Member verwendet, lässt sich nicht gegen einen Community-Build kompilieren, siehe Fehlerbehebung.

Siehe auch

- Persistenz
- Live-Daten
- Plattformen

Installation

sgcDashboard ist Teil der sgcUI-Distribution. Ein Installer deckt die sgcUI-Produkte ab (sgcUICore, sgcCharts, sgcPDF, sgcReports, sgcMaps, sgcDashboard, sgcGrid, sgcNavigation, sgcToolbar und sgcWizard), und er installiert nur die Produkte, die Ihre Lizenz enthält.

Installation mit dem sgcUI-Installer

1. Starten Sie den sgcUI-Installer und melden Sie sich mit dem Benutzernamen und dem Passwort Ihres eSeGeCe-Kontos an.
2. Wählen Sie die Delphi- und C++Builder-Versionen aus, in die installiert werden soll.
3. Wählen Sie auf der Komponentenseite **sgcDashboard** und alle weiteren gewünschten Produkte aus. Der Lizenzserver liefert die Produkte, die Sie besitzen, und der Installer zeigt ein Kontrollkästchen pro Produkt an. Produkte, die Ihre Lizenz nicht enthält, sind ausgegraut. Eine All-Access-Lizenz schaltet jedes Produkt frei.
4. Der Installer kopiert die Dateien, kompiliert dann die Packages auf Ihrem Rechner für jede ausgewählte IDE in Abhängigkeitsreihenfolge und installiert die Entwurfszeit-Packages.

Was mit sgcDashboard geliefert wird

- **sgcUICore**, die gemeinsame Grundlage der Layout-Produkte und von sgcCharts. Es hat kein eigenes Kontrollkästchen. Der Installer installiert es automatisch, sobald sgcDashboard ausgewählt ist.
- **sgcDashboard für sgcWebSockets**, aufgeführt unter **sgcWebSockets bridges**. Es installiert die sgcDashboardWS-Packages mit den Quellen WebSocket, MQTT und SSE (siehe Live-Daten). Der Installer bietet es nur an, wenn sgcWebSockets bereits auf dem Rechner installiert ist und Ihre Lizenz sgcDashboard enthält. Andernfalls ist es ausgegraut.

Installierte Ordner

Alle Produkte werden in einen einzigen Ordner installiert, standardmäßig `Documents\esegece\sgcUI` (`sgcUI_Trial` für die Trial-Version und `sgcUI_Community` für die Community-Edition).

Ordner	Inhalt
`Source`	Der Quellcode jedes installierten Produkts. Dies ist der einzige Library-Pfad von sgcUI.
`Packages`	Die Packages jedes installierten Produkts, ein Satz pro Produkt und IDE-Version.
`Lib<V>`	Die kompilierten Units für jede IDE-Version und Plattform, zum Beispiel `LibD13` .
`Demos\Dashboard`	Die sgcDashboard-Demos. Siehe Demos.

Der Installer fügt `sgcUI\Source` dem Library-Pfad und dem Browsing-Pfad jeder ausgewählten IDE und Plattform hinzu, zusammen mit dem Ordner der kompilierten Units. sgcUICore liegt im selben Ordner `Source` und braucht daher keinen eigenen Pfad.

Trial und Community

- **Trial**: Der sgcUI-Trial-Installer installiert jedes Produkt im Trial-Modus, einschließlich sgcDashboard.
- **Community**: Der kostenlose sgcUI-Community-Installer enthält sgcDashboard zusammen mit sgcCharts, sgcGrid, sgcNavigation, sgcToolbar und sgcWizard. Die sgcWebSockets-Bridges gehören nicht zum Community-Installer, und sgcPDF und sgcMaps gehören nicht zu Community. Siehe Editionen für das, was der Community-Build auslässt.

Frühere eigenständige Installationen

Findet der Installer eine ältere eigenständige sgcUICore-Installation, etwa die, die der eigenständige sgcCharts-Installer angelegt hat, listet er die Library-Pfade und Design-Packages dieser Installation auf der Seite **Previous installations** auf. Wenn Sie fortfahren, entfernt er sie aus der IDE, bevor er die neuen Packages kompiliert, sodass nie zwei Kopien einer Unit im Pfad liegen.

Die Packages manuell bauen

Um die Packages selbst zu kompilieren, öffnen Sie sie für Ihre IDE-Version aus `sgcUI\Packages`. `<V>` ist das Delphi-Versionssuffix, zum Beispiel `sgcDashboardD13.dpk`.

Package	Inhalt
`sgcUICore<V>`	Die gemeinsame Grundlage sgcUICore (Laufzeit).
`sgcDashboard<V>` / `dclsgcDashboard<V>`	Die sgcDashboard-Komponenten (Laufzeit / Entwurfszeit).
`sgcDashboardWS<V>` / `dclsgcDashboardWS<V>`	Die sgcWebSockets-Bridge (Laufzeit / Entwurfszeit). Erfordert sgcWebSockets.

Bauen Sie sie in Abhängigkeitsreihenfolge: `sgcUICore`, dann `sgcDashboard`, dann `dclsgcDashboard` und zuletzt die Bridge-Packages. Installieren Sie dann die Entwurfszeit-Packages `dcl*` und fügen Sie `sgcUI\Source` dem Library-Pfad Ihrer Delphi-Version hinzu (Tools > Options > Language > Delphi Options > Library > Library path). Öffnen Sie für C++Builder das zu Ihrer Version passende `.cbproj`-Projekt, zum Beispiel `sgcDashboardC13.cbproj`, und bauen Sie es. Die generierten `.hpp`-Header erscheinen neben dem kompilierten Package.

.NET

Für .NET ändert sich nichts. sgcDashboard wird weiterhin als eigene NuGet-Packages ausgeliefert (`esegece.sgcDashboard` und die zugehörigen Packages). Siehe .NET-Installation.

Plattformen

Ziel	Unterstützung
Delphi	Delphi 7, 2007, 2009, 2010, XE bis XE8, 10 bis 10.4, 11, 12 und 13.
C++Builder	C++Builder 2007, 2010, XE bis XE8, 10 bis 10.4, 11, 12 und 13. Die Pakete erzeugen die .hpp-Header und die .lib-Dateien, die ein C++Builder-Projekt einbindet und linkt.
VCL	TsgcVCLDashboard, TsgcVCLDashboardTile und TsgcVCLKPICard unter Windows, Win32 und Win64, in jeder Delphi-Version.
FireMonkey	TsgcFMXDashboard, TsgcFMXDashboardTile und TsgcFMXKPICard ab Delphi XE6 (SGC_DASHBOARD_FMX), unter Win32, Win64, macOS, iOS und Android.
Linux64	Die Framework-neutralen Units, die Layout-Engine (sgcDashboard_Layout) und das KPI-Modell mit seiner Headless-Ausgabe als PNG und SVG (sgcDashboard_KPI), ab Delphi 10.2 (SGC_DASHBOARD_LINUX). FMX-Steuerelemente unter Linux benötigen FMX für Linux (FMXLinux).
Live-Daten-Bridge	Die Pakete sgcDashboardWS, wo die sgcWebSockets-Pakete für dieselbe IDE installiert sind.
.NET	Ein C#-Port mit derselben API für WinForms, WPF und Avalonia, mit der Headless-Ausgabe als PNG und SVG und der sgcWebSockets-Bridge, unter .NET Framework 4.7.2 sowie .NET 8 und 9, siehe .NET Übersicht.

Pakete

sgcDashboard liefert ein Framework-neutrales Laufzeitpaket und je Framework ein Laufzeitpaket, sodass eine FireMonkey-Anwendung für Android, iOS oder macOS nie die VCL einbindet. Jeder Paketname endet mit dem IDE-Suffix, zum Beispiel sgcDashboardD13.dpk für Delphi 13 und sgcDashboardC13.cbproj für C++Builder 13.

Paket	Art	Inhalt	Benötigt
sgcDashboard	Laufzeit, Framework-neutral	Jede Unit des Produkts, die weder die VCL noch FireMonkey verwendet.	rtl, sgcUICore
sgcDashboardVCL	Laufzeit, VCL	sgcDashboard_VCL und sgcDashboard_KPI_VCL (TsgcVCLDashboard, TsgcVCLDashboardTile, TsgcVCLKPICard)	rtl, vcl, sgcUICore, sgcUICoreVCL, sgcDashboard
sgcDashboardFMX	Laufzeit, FireMonkey, ab XE6	sgcDashboard_FMX und sgcDashboard_KPI_FMX (TsgcFMXDashboard, TsgcFMXDashboardTile, TsgcFMXKPICard)	rtl, fmx, sgcUICore, sgcUICoreFMX, sgcDashboard
dclsgcDashboard	Entwurfszeit, VCL	Registriert die VCL-Komponenten auf der Palettenseite **SGC Dashboard** und fügt dem Komponenteneditor des Dashboards das Verb "Add Tile" hinzu.	designide, rtl, vcl, sgcDashboard, sgcDashboardVCL
dclsgcDashboardFMX	Entwurfszeit, FireMonkey, ab XE6	Registriert die FireMonkey-Komponenten auf der Palettenseite **SGC Dashboard**, mit demselben Verb "Add Tile".	designide, rtl, fmx, sgcDashboard, sgcDashboardFMX, dclsgcDashboard

sgcDash-boardWS, dclsgcDash-boardWS	Laufzeit und Entwurfszeit, sgcWebSo-ckets-Bridge	Die Live-Daten-Bridge, Framework-neutral.	rtl, sgcDashboard, sgcWebSockets

sgcUICore folgt derselben Aufteilung: sgcUICore, sgcUICoreVCL und sgcUICoreFMX, ohne Entwurfszeitpaket. dclsgcDashboardFMX benötigt dclsgcDashboard, installieren Sie daher zuerst dclsgcDashboard.

IDE-Versionen und Zielplattformen

Delphi	sgcDashboard	sgcDash-boardVCL	sgcDashboardFMX	dclsgcDashboard, dclsgcDashboardFMX
7, 2007, 2009, 2010, XE	Win32	Win32	Keine	Win32
XE2 bis XE5	Win32, Win64	Win32, Win64	Keine	Win32
XE6 bis 10.2	Win32, Win64	Win32, Win64	Win32, Win64	Win32
10.3	Win32, Win64, Li-nux64, OSX64	Win32, Win64	Win32, Win64, OSX64	Win32
10.4	Win32, Win64, Li-nux64, OSX64, An-droid, Android64, iOS-Device64	Win32, Win64	Win32, Win64, OSX64, Android, An-droid64, iOSDevice64	Win32
11	Win32, Win64, Li-nux64, OSX64, OSX-ARM64, Android, An-droid64, iOSDe-vice64, iOSSim-ARM64	Win32, Win64	Win32, Win64, OSX64, OSXARM64, Android, Android64, iOSDevice64, iOSSim-ARM64	Win32
12, 13	Wie 11	Win32, Win64	Wie 11	Win32, Win64

Von XE6 bis 10.2 wird das FireMonkey-Paket nur für Windows gebaut. Die Entwurfszeitpakete werden von der IDE geladen und deshalb nur für die IDE-Plattform gebaut.

C++Builder	sgcDashboard, sgcDash-boardVCL	sgcDash-boardFMX	dclsgcDashboard, dclsgcDash-boardFMX
2007, 2010, XE, XE2	Win32	Keine	Win32 (nur dclsgcDashboard)
XE3 bis XE5	Win32, Win64	Keine	Win32 (nur dclsgcDashboard)
XE6 bis 12	Win32, Win64	Win32, Win64	Win32
13	Win32, Win64, Win64x	Win32, Win64, Win64x	Win32, Win64x

Die C++Builder-Projekte haben dieselben Namen mit dem Suffix C, zum Beispiel sgcDashboardC13.cbproj, sgcDashboardVCLC13.cbproj, sgcDashboardFMXC13.cbproj, dclsgcDashboardC13.cbproj und

dclsgcDashboardFMXC13.cbproj. C++Builder-Pakete werden nur für Windows gebaut. Die C++Builder-Hinweise, die für jedes sgcUI-Produkt gelten (Laufzeitpakete unter Win64, C++Builder 10.3 unter Win64, Paketdateinamen unter Win64x), stehen im Thema Plattformen und Pakete der sgcUI-Suite-Hilfe.

FireMonkey unter Android, iOS und macOS

Die FireMonkey-Steuerelemente (TsgcFMXDashboard, TsgcFMXDashboardTile und TsgcFMXKPICard) zielen ab Delphi 10.3 auf macOS, ab Delphi 10.4 auf Android und iOS und ab Delphi 11 auf macOS ARM und den iOS-Simulator. In einem FireMonkey-Projekt für diese Plattformen:

- Verwenden Sie die FireMonkey-Steuerelemente. Die VCL-Steuerelemente und sgcDashboardVCL gibt es nur für Windows.
- Legen Sie das Steuerelement auf einem Formular ab oder nehmen Sie seine Unit in die uses-Klausel auf: sgcDashboard_FMX und sgcDashboard_KPI_FMX.
- Wählen Sie die Zielplattform im Fenster Projekte. Der Installer fügt den sgcUI-Source-Ordner und die kompilierten Units jeder Plattform (LibD<version>\<platform>) zum Bibliothekspfad jeder Plattform hinzu, die er baut. Ohne den Installer fügen Sie den sgcUI-Source-Ordner zum Bibliothekspfad der Zielplattform hinzu (Tools, Optionen, Sprache, Delphi, Bibliothek).
- Android- und iOS-Anwendungen werden statisch gelinkt, daher wird kein Laufzeitpaket ausgeliefert.

Linux64

Das Framework-neutrale Paket sgcDashboard wird ab Delphi 10.3 für Linux64 gebaut. Eine Linux64-Anwendung, zum Beispiel ein Konsolenprogramm oder ein Server, verwendet die Layout-Engine und das KPI-Modell mit seiner Headless-Ausgabe als PNG und SVG. Für Linux64 wird kein VCL- oder FireMonkey-Paket gebaut, weil FireMonkey unter Linux FMX für Linux (FMXLinux) benötigt, ein Add-on eines Drittanbieters.

Ein VCL-Formular mit PaintTo erfassen

Um ein VCL-Formular oder ein Dashboard darauf mit PaintTo in eine Bitmap zu erfassen, sperren Sie das Bitmap-Canvas um den Aufruf herum. PaintTo in ein nicht gesperrtes Canvas kann seinen Gerätekontext verlieren, wenn ein natives Steuerelement des Formulars während der Erfassung eine Nachricht verarbeitet, und die Bitmap bleibt leer oder unvollständig. Ein FireMonkey-Formular verwendet stattdessen MakeScreenshot.

```
procedure CaptureForm(aForm: TForm; const aFileName: string);
var
  vBitmap: TBitmap;
begin
  vBitmap := TBitmap.Create;
  try
    vBitmap.SetSize(aForm.ClientWidth, aForm.ClientHeight);
    vBitmap.Canvas.Lock;
    try
      aForm.PaintTo(vBitmap.Canvas, 0, 0);
    finally
      vBitmap.Canvas.Unlock;
    end;
    vBitmap.SaveToFile(aFileName);
  finally
    vBitmap.Free;
  end;
end;
```

Siehe auch

- Editionen
- Architektur
- Fehlerbehebung

Schnellstart VCL

Zur Entwurfszeit

- Legen Sie ein **TsgcVCLDashboard** von der Palettenseite **SGC Dashboard** auf einem Formular ab und setzen Sie **Align** auf alClient.
- Klicken Sie mit der rechten Maustaste auf das Dashboard und wählen Sie **Add Tile**. Wiederholen Sie das für jedes Tile. Ein neues Tile hat Col und Row auf -1 gesetzt, sodass die automatische Platzierung es im ersten freien Platz des Rasters ablegt. Setzen Sie Col, Row, ColSpan und RowSpan im Objektinspektor oder verschieben Sie das Tile im Designer und ändern Sie seine Größe, um ihm eine feste Zelle zu geben.
- Wählen Sie ein Tile aus und legen Sie ein Steuerelement darin ab, zum Beispiel ein TsgcVCLChart von sgcCharts oder ein TMemo, und setzen Sie dessen **Align** auf alClient.
- Legen Sie eine **TsgcVCLKPICard** in einem anderen Tile ab, setzen Sie deren Align auf alClient und füllen Sie **Title**, **Value**, **Trend** und **TrendValue**. Setzen Sie **ShowHeader** dieses Tiles auf False, denn die Karte zeigt bereits ihren eigenen Titel.
- Setzen Sie **Theme** des Dashboards auf utDark. Das Dashboard, die Tiles, die KPI-Karte und die aufgenommenen Steuerelemente wechseln zur dunklen Palette.

Im Code

Dasselbe Dashboard, zur Laufzeit erzeugt. Das Programm lässt sich unverändert kompilieren, wenn `sgcUI\Source` im Suchpfad liegt.

```
uses
  Forms, Classes, Controls, StdCtrls,
  sgcUICore_Theme, sgcDashboard_KPI, sgcDashboard_VCL, sgcDashboard_KPI_VCL;

constructor TfrmMain.Create(aOwner: TComponent);
var
  oTile: TsgcVCLDashboardTile;
  oCard: TsgcVCLKPICard;
  oMemo: TMemo;
begin
  inherited CreateNew(aOwner);
  Caption := 'sgcDashboard VCL Quick Start';
  Width := 900;
  Height := 560;

  // the dashboard: a 12 column grid that fills the form
  FDashboard := TsgcVCLDashboard.Create(Self);
  FDashboard.Parent := Self;
  FDashboard.Align := alClient;
  FDashboard.Columns := 12;
  FDashboard.RowHeight := 110;

  // a KPI tile at column 0, row 0, 3 columns wide and 2 rows high
  oTile := TsgcVCLDashboardTile.Create(Self);
  oTile.Name := 'tileRevenue';
  oTile.Parent := FDashboard;
  oTile.Col := 0;
  oTile.Row := 0;
  oTile.ColSpan := 3;
  oTile.RowSpan := 2;
  oTile.ShowHeader := False;

  oCard := TsgcVCLKPICard.Create(Self);
  oCard.Parent := oTile;
  oCard.Align := alClient;
  oCard.Title := 'Revenue';
  oCard.Value := '12,480 USD';
  oCard.Icon := '$';
```

```
  oCard.Trend := ktUp;
  oCard.TrendValue := '+4.2 %';
  oCard.FooterText := 'vs last week';
  oCard.AddValue(11200);
  oCard.AddValue(11900);
  oCard.AddValue(12480);

  // a log tile, Col and Row stay -1: auto-flow puts it in the first free slot
  oTile := TsgcVCLDashboardTile.Create(Self);
  oTile.Name := 'tileEvents';
  oTile.Parent := FDashboard;
  oTile.Title := 'Events';
  oTile.ColSpan := 6;
  oTile.RowSpan := 3;

  oMemo := TMemo.Create(Self);
  oMemo.Parent := oTile;
  oMemo.Align := alClient;
  oMemo.Lines.Add('Service started');

  // one property themes the dashboard, the tiles and the hosted controls
  FDashboard.Theme := utDark;
end;
```

Siehe auch

- TsgcVCLDashboard
- TsgcVCLDashboardTile
- TsgcVCLKPICard
- Layout
- Themes

Schnellstart FMX

Die FireMonkey-Steuerelemente benötigen Delphi XE6 oder neuer. Sie werden genau wie die VCL-Steuerelemente verwendet: Legen Sie ein **TsgcFMXDashboard** ab, setzen Sie **Align** auf Client, verwenden Sie das Verb **Add Tile** und legen Sie Steuerelemente oder eine **TsgcFMXKPICard** in den Tiles ab.

Im Code

```
uses
  System.Classes, FMX.Forms, FMX.Types,
  sgcUICore_Theme, sgcDashboard_KPI, sgcDashboard_FMX, sgcDashboard_KPI_FMX;

constructor TfrmMain.Create(aOwner: TComponent);
var
  oTile: TsgcFMXDashboardTile;
  oCard: TsgcFMXKPICard;
begin
  inherited CreateNew(aOwner);
  Caption := 'sgcDashboard FMX Quick Start';
  Width := 900;
  Height := 560;

  FDashboard := TsgcFMXDashboard.Create(Self);
  FDashboard.Parent := Self;
  FDashboard.Align := TAlignLayout.Client;
  FDashboard.Columns := 12;
  FDashboard.RowHeight := 110;

  oTile := TsgcFMXDashboardTile.Create(Self);
  oTile.Parent := FDashboard;
  oTile.ColSpan := 4;
  oTile.RowSpan := 2;
  oTile.ShowHeader := False;

  oCard := TsgcFMXKPICard.Create(Self);
  oCard.Parent := oTile;
  oCard.Align := TAlignLayout.Client;
  oCard.Title := 'Active users';
  oCard.Value := '1,284';
  oCard.Trend := ktDown;
  oCard.TrendValue := '-2.1 %';
  oCard.AddValue(1310);
  oCard.AddValue(1284);

  FDashboard.Theme := utDark;
end;
```

Siehe auch

- TsgcFMXDashboard
- TsgcFMXDashboardTile
- TsgcFMXKPICard
- Plattformen

Schnellstart C++Builder

Installieren Sie die sgcDashboard-Pakete für Ihre C++Builder-Version, fügen Sie `sgcUI\Source` und den Ordner der kompilierten Units, zum Beispiel `sgcUI\LibD13\win32` (`sgcUI\LibD13\win64` für 64 Bit), zu den Include- und Bibliothekspfaden des Projekts hinzu und verwenden Sie die Komponenten von der Palettenseite **SGC Dashboard** genau wie in Delphi. Das Verb **Add Tile** funktioniert auf dieselbe Weise. Der Installer fügt beide Pfade der IDE für Sie hinzu. Die generierten .hpp-Header und .lib-Dateien von sgcDashboard und sgcUICore liegen in diesem einen Ordner, sodass sgcUICore keinen eigenen Pfad braucht.

Im Code

Siehe auch

- Schnellstart VCL
- Demos
- Plattformen

Demos

Die Demos befinden sich im Ordner **Demos** der Installation, mit einem Delphi-Projekt unter Demos\Delphi und derselben Demo für C++Builder unter Demos\CBuilder. Jeder Demo-Ordner enthält eine readme.html, die erklärt, was die Demo tut und wie sie funktioniert. Die Demos sind VCL-Anwendungen für Win32 und Win64.

Demo	Komponenten	Was sie zeigt
Basic	TsgcVCLDashboard, TsgcVCLDashboardTile, TsgcVCLKPICard	Ein Dashboard mit sechs Tiles auf einem Raster mit 12 Spalten: vier Live-KPI-Karten, die von einem Timer bewegt werden, ein Ereignisprotokoll und eine Serverliste, mit einem Umschalter zwischen hellem und dunklem Theme, der auch das TMemo und die TListBox anpasst.
Suite	TsgcVCLDashboard, TsgcVCLKPICard, TsgcVCLChart, TsgcVCLMap, TsgcPDFViewerControl, TsgcReportPreviewVCL	Ein Dashboard, dessen Tiles die anderen VCL-Produkte von eSeGeCe aufnehmen: ein Liniendiagramm von sgcCharts mit Live-Daten, eine Karte von sgcMaps, ein PDF-Viewer von sgcPDF und eine Vorschau von sgcReports, neben zwei KPI-Karten, alle mit demselben Theme. Es benötigt die Quellen von sgcCharts, sgcMaps, sgcPDF und sgcReports im Suchpfad.
LiveKPI	TsgcVCLKPICard, TsgcDashboardSource_WebSocket, TsgcWebSocketClient, TsgcWebSocketServer	Drei KPI-Karten, die über TsgcDashboardSource_WebSocket an einen WebSocket-Feed gebunden sind. Ein TsgcWebSocketServer in der Demo sendet alle 500 ms eine JSON-Nachricht, und jede Quelle liest daraus ihren eigenen ValuePath. Sie benötigt die Quellen von sgcWebSockets und gehört nicht zur Community-Edition.
SaveLayout	TsgcVCLDashboard, TsgcVCLDashboardTile, TsgcVCLKPICard	Ein Dashboard, das der Benutzer zur Laufzeit mit AllowDrag und AllowResize umordnet, ein Layout, das mit SaveLayoutToFile und LoadLayoutFromFile in layout.json gespeichert und daraus geladen wird, und OnLayoutChanged. Es gehört nicht zur Community-Edition.

Siehe auch

- Schnellstart VCL
- Persistenz
- Live-Daten

TsgcVCLDashboard

Unit: sgcDashboard_VCL
TsgcVCLDashboard ist das VCL-Dashboard, nur für Windows. Es ordnet seine untergeordneten TsgcVCLDashboardTile auf einem Raster mit **Columns** Spalten und Zeilen von **RowHeight** Pixeln an, mit **Gap** zwischen den Tiles und **Padding** um sie herum, und scrollt vertikal, wenn die Tiles höher sind als das Steuerelement. Tiles werden zur Entwurfszeit mit dem Verb **Add Tile** des Komponenteneditors hinzugefügt. Siehe Layout, wie Zellen platziert werden.

Eigenschaften

Eigenschaft	Typ	Beschreibung
Theme	TsgcUITheme	utLight (Standard), utDark oder utCustom. Zeichnet den Hintergrund des Dashboards und wird von jedem Tile übernommen, dessen ParentTheme True ist und das es an seine aufgenommenen Steuerelemente weitergibt. Siehe Themes.
Columns	Integer	Anzahl der Rasterspalten. Standard 12.
RowHeight	Integer	Höhe einer Rasterzeile in geräteunabhängigen Pixeln. Standard 120.
Gap	Integer	Abstand zwischen zwei Tiles in geräteunabhängigen Pixeln. Standard 12.
Padding	Integer	Abstand zwischen dem Rand des Dashboards und den Tiles in geräteunabhängigen Pixeln. Standard 12.
AutoFlow	Boolean	Bei True (Standard) belegt ein Tile, dessen Col oder Row -1 ist, den ersten freien Platz des Rasters. Bei False wird -1 als 0 gelesen.
AllowDrag	Boolean	Verschieben eines Tiles zur Laufzeit an seiner Kopfzeile. Standard False. Nicht in der Community-Edition.
AllowResize	Boolean	Größenänderung eines Tiles zur Laufzeit über den Griff in seiner unteren rechten Ecke. Standard False. Nicht in der Community-Edition.
Layout	TsgcDashboardLayout (public, schreibgeschützt)	Die Raster-Layout-Engine des Dashboards. Siehe Layout.

Die üblichen Member von TScrollingWinControl sind ebenfalls veröffentlicht: **Align**, **Anchors**, **Constraints**, **Enabled**, **ParentShowHint**, **PopupMenu**, **ShowHint**, **TabOrder**, **TabStop**, **Visible**, **OnClick**, **OnDblClick**, **OnMouseDown**, **OnMouseMove**, **OnMouseUp** und **OnResize**.

Methoden

Methode	Rückgabe	Beschreibung

Arrange		Platziert die Tiles sofort auf dem Raster. Das Dashboard ordnet sich selbst neu an, wenn sich ein Tile oder eine Rastereigenschaft ändert, daher ist ein Aufruf selten nötig.
ApplyTheme		Wendet das Theme jedes Tiles erneut auf die von ihm aufgenommenen Steuerelemente an, zum Beispiel nachdem Steuerelemente im Code hinzugefügt oder geändert wurden.
SaveLayout	string	Die Rastermaße sowie die Zelle und Sichtbarkeit jedes benannten Tiles als JSON. Nicht in der Community-Edition.
LoadLayout(const aJSON: string)		Wendet einen SaveLayout-Text an. Tiles werden über den Namen zugeordnet, unbekannte Namen werden ignoriert und Tiles, die im Text fehlen, behalten ihre Zellen. Eine Neuanordnung, danach OnLayoutChanged. Nicht in der Community-Edition.
SaveLayoutToFile(const aFileName: string)		Schreibt SaveLayout in eine Datei, UTF-8 ohne BOM. Nicht in der Community-Edition.
LoadLayoutFromFile(const aFileName: string)		Liest eine von SaveLayoutToFile geschriebene Layoutdatei. Eine BOM wird übersprungen. Nicht in der Community-Edition.
SaveLayoutToStream(aStream: TStream)		Schreibt SaveLayout in einen Stream, UTF-8 ohne BOM. Nicht in der Community-Edition.
LoadLayoutFromStream(aStream: TStream)		Liest ein Layout aus einem Stream. Eine BOM wird übersprungen. Nicht in der Community-Edition.

Ereignisse

Ereignis	Typ	Beschreibung
OnLayoutChanged	TNotifyEvent	Ein Verschieben oder eine Größenänderung zur Laufzeit hat die Zelle eines Tiles geändert, oder LoadLayout wurde angewendet. Nicht in der Community-Edition.

Beispiel

```
constructor TfrmMain.Create(aOwner: TComponent);
var
  oTile: TsgcVCLDashboardTile;
  oCard: TsgcVCLKPICard;
  oMemo: TMemo;
begin
  inherited CreateNew(aOwner);
  Caption := 'sgcDashboard VCL Quick Start';
  Width := 900;
  Height := 560;

  // the dashboard: a 12 column grid that fills the form
  FDashboard := TsgcVCLDashboard.Create(Self);
  FDashboard.Parent := Self;
  FDashboard.Align := alClient;
  FDashboard.Columns := 12;
  FDashboard.RowHeight := 110;

  // a KPI tile at column 0, row 0, 3 columns wide and 2 rows high
  oTile := TsgcVCLDashboardTile.Create(Self);
```

```
  oTile.Name := 'tileRevenue';
  oTile.Parent := FDashboard;
  oTile.Col := 0;
  oTile.Row := 0;
  oTile.ColSpan := 3;
  oTile.RowSpan := 2;
  oTile.ShowHeader := False;

  oCard := TsgcVCLKPICard.Create(Self);
  oCard.Parent := oTile;
  oCard.Align := alClient;
  oCard.Title := 'Revenue';
  oCard.Value := '12,480 USD';
  oCard.Icon := '$';
  oCard.Trend := ktUp;
  oCard.TrendValue := '+4.2 %';
  oCard.FooterText := 'vs last week';
  oCard.AddValue(11200);
  oCard.AddValue(11900);
  oCard.AddValue(12480);

  // a log tile, Col and Row stay -1: auto-flow puts it in the first free slot
  oTile := TsgcVCLDashboardTile.Create(Self);
  oTile.Name := 'tileEvents';
  oTile.Parent := FDashboard;
  oTile.Title := 'Events';
  oTile.ColSpan := 6;
  oTile.RowSpan := 3;

  oMemo := TMemo.Create(Self);
  oMemo.Parent := oTile;
  oMemo.Align := alClient;
  oMemo.Lines.Add('Service started');

  // one property themes the dashboard, the tiles and the hosted controls
  FDashboard.Theme := utDark;
end;
```

Siehe auch

- TsgcVCLDashboardTile
- TsgcFMXDashboard
- Layout
- Persistenz
- Themes

TsgcVCLDashboardTile

Unit: sgcDashboard_VCL
TsgcVCLDashboardTile ist ein Tile eines TsgcVCLDashboard. Es zeichnet eine Karte im aktiven Theme mit Rahmen, abgerundeten Ecken und einer optionalen Kopfzeile und nimmt jedes darin abgelegte VCL-Steuerelement auf: ein Diagramm, eine Karte, einen PDF-Viewer, eine Berichtsvorschau, eine KPI-Karte oder ein Standard-Steuerelement. Das Tile gibt sein wirksames Theme an die aufgenommenen Steuerelemente weiter. Das Tile zeichnet die aufgenommenen Steuerelemente nie selbst.

Eigenschaften

Eigenschaft	Typ	Beschreibung
Title	string	Text der Kopfzeile des Tiles.
ShowHeader	Boolean	Zeichnet das Kopfzeilenband mit dem Title. Standard True. Der Client-Bereich des Tiles beginnt unterhalb der Kopfzeile.
Col	Integer	Nullbasierte Rasterspalte des Tiles. Standard -1, wird per automatischer Platzierung gesetzt.
Row	Integer	Nullbasierte Rasterzeile des Tiles. Standard -1, wird per automatischer Platzierung gesetzt.
ColSpan	Integer	Anzahl der Spalten, die das Tile belegt. Standard 3, begrenzt auf 1 bis Columns.
RowSpan	Integer	Anzahl der Zeilen, die das Tile belegt. Standard 2, mindestens 1.
ParentTheme	Boolean	Das Tile und seine aufgenommenen Steuerelemente folgen dem Theme des Dashboards. Standard True.
Theme	TsgcUITheme	Theme des Tiles. Das Setzen löscht ParentTheme. Außerhalb eines Dashboards verwendet ein Tile mit ParentTheme utLight.
Locked	Boolean	Das Tile wird zur Laufzeit nie verschoben oder in der Größe geändert, auch wenn das Dashboard es erlaubt. Standard False. Nicht in der Community-Edition.
Dashboard	TsgcVCLDashboard (public, schreibgeschützt)	Das Dashboard, zu dem das Tile gehört, nil, wenn sein Parent kein Dashboard ist.

Die üblichen Member von Steuerelementen sind ebenfalls veröffentlicht: **Constraints**, **Enabled**, **Hint**, **ParentShowHint**, **PopupMenu**, **ShowHint**, **Visible**, **OnClick**, **OnContextPopup**, **OnDblClick**, **OnMouseDown**, **OnMouseMove**, **OnMouseUp** und **OnResize**. Ein ausgeblendetes Tile (Visible False) lässt seine Zelle frei.

Methoden

Methode	Rückgabe	Beschreibung

GetCell	TsgcDash-boardCell	Die angeforderte Zelle des Tiles, ein Record mit Col, Row, Col-Span und RowSpan.
SetCell(const aCell: TsgcDash-boardCell)		Setzt Col, Row, ColSpan und RowSpan auf einmal, mit einer ein-zigen Neuanordnung des Dashboards.

Ereignisse

Ereignis	Typ	Beschreibung
OnResize	TNoti-fyEvent	Die Größe des Tiles wurde geändert, durch eine Neuanordnung des Dashboards oder eine Größenänderung zur Laufzeit.

Beispiel

Tiles folgen dem Theme des Dashboards, sofern sie kein eigenes setzen:

```
procedure ApplyThemes(aDashboard: TsgcVCLDashboard;
  aTileLight: TsgcVCLDashboardTile);
begin
  // every tile with ParentTheme = True follows the dashboard
  aDashboard.Theme := utDark;
  // this tile keeps its own theme: setting Theme clears ParentTheme
  aTileLight.Theme := utLight;
  // back to the dashboard theme
  aTileLight.ParentTheme := True;
  // pushes the theme again, after controls were changed in code
  aDashboard.ApplyTheme;
end;
```

Siehe auch

- TsgcVCLDashboard
- TsgcFMXDashboardTile
- Layout
- Themes

TsgcFMXDashboard

Unit: sgcDashboard_FMX
TsgcFMXDashboard ist das FireMonkey-Dashboard, verfügbar ab Delphi XE6. Es hat dieselben Raster-, Theme- und Persistenz-Member wie TsgcVCLDashboard. Es stammt von TVertScrollBox ab, sodass die Tiles vertikal scrollen, und sein **Padding** ist ein Integer in geräteunabhängigen Pixeln, der das TBounds-Padding der FMX-Steuerelemente ersetzt. Das Verb **Add Tile** des Komponenteneditors steht in der Windows-IDE zur Verfügung.

Eigenschaften

Eigenschaft	Typ	Beschreibung
Theme	TsgcUITheme	utLight (Standard), utDark oder utCustom. Zeichnet den Hintergrund des Dashboards und wird von jedem Tile übernommen, dessen ParentTheme True ist und das es an seine aufgenommenen Steuerelemente weitergibt. Siehe Themes.
Columns	Integer	Anzahl der Rasterspalten. Standard 12.
RowHeight	Integer	Höhe einer Rasterzeile in geräteunabhängigen Pixeln. Standard 120.
Gap	Integer	Abstand zwischen zwei Tiles in geräteunabhängigen Pixeln. Standard 12.
Padding	Integer	Abstand zwischen dem Rand des Dashboards und den Tiles in geräteunabhängigen Pixeln. Standard 12.
AutoFlow	Boolean	Bei True (Standard) belegt ein Tile, dessen Col oder Row -1 ist, den ersten freien Platz des Rasters. Bei False wird -1 als 0 gelesen.
AllowDrag	Boolean	Verschieben eines Tiles zur Laufzeit an seiner Kopfzeile. Standard False. Nicht in der Community-Edition.
AllowResize	Boolean	Größenänderung eines Tiles zur Laufzeit über den Griff in seiner unteren rechten Ecke. Standard False. Nicht in der Community-Edition.
Layout	TsgcDashboardLayout (public, schreibgeschützt)	Die Raster-Layout-Engine des Dashboards. Siehe Layout.

Methoden

Methode	Rückgabe	Beschreibung
Arrange		Platziert die Tiles sofort auf dem Raster. Das Dashboard ordnet sich selbst neu an, wenn sich ein Tile oder eine Rastereigenschaft ändert, daher ist ein Aufruf selten nötig.
ApplyTheme		Wendet das Theme jedes Tiles erneut auf die von ihm aufgenommenen Steuerelemente an, zum Beispiel nachdem

		Steuerelemente im Code hinzugefügt oder geändert wurden.
SaveLayout	string	Die Rastermaße sowie die Zelle und Sichtbarkeit jedes benannten Tiles als JSON. Nicht in der Community-Edition.
LoadLayout(const aJSON: string)		Wendet einen SaveLayout-Text an. Tiles werden über den Namen zugeordnet, unbekannte Namen werden ignoriert und Tiles, die im Text fehlen, behalten ihre Zellen. Eine Neuanordnung, danach OnLayoutChanged. Nicht in der Community-Edition.
SaveLayoutToFile(const aFileName: string)		Schreibt SaveLayout in eine Datei, UTF-8 ohne BOM. Nicht in der Community-Edition.
LoadLayoutFromFile(const aFileName: string)		Liest eine von SaveLayoutToFile geschriebene Layoutdatei. Eine BOM wird übersprungen. Nicht in der Community-Edition.
SaveLayoutToStream(aStream: TStream)		Schreibt SaveLayout in einen Stream, UTF-8 ohne BOM. Nicht in der Community-Edition.
LoadLayoutFromStream(aStream: TStream)		Liest ein Layout aus einem Stream. Eine BOM wird übersprungen. Nicht in der Community-Edition.

Ereignisse

Ereignis	Typ	Beschreibung
OnLayoutChanged	TNotifyEvent	Ein Verschieben oder eine Größenänderung zur Laufzeit hat die Zelle eines Tiles geändert, oder LoadLayout wurde angewendet. Nicht in der Community-Edition.

Beispiel

```
constructor TfrmMain.Create(aOwner: TComponent);
var
  oTile: TsgcFMXDashboardTile;
  oCard: TsgcFMXKPICard;
begin
  inherited CreateNew(aOwner);
  Caption := 'sgcDashboard FMX Quick Start';
  Width := 900;
  Height := 560;

  FDashboard := TsgcFMXDashboard.Create(Self);
  FDashboard.Parent := Self;
  FDashboard.Align := TAlignLayout.Client;
  FDashboard.Columns := 12;
  FDashboard.RowHeight := 110;

  oTile := TsgcFMXDashboardTile.Create(Self);
  oTile.Parent := FDashboard;
  oTile.ColSpan := 4;
  oTile.RowSpan := 2;
  oTile.ShowHeader := False;

  oCard := TsgcFMXKPICard.Create(Self);
  oCard.Parent := oTile;
  oCard.Align := TAlignLayout.Client;
  oCard.Title := 'Active users';
  oCard.Value := '1,284';
```

```
  oCard.Trend := ktDown;
  oCard.TrendValue := '-2.1 %';
  oCard.AddValue(1310);
  oCard.AddValue(1284);

  FDashboard.Theme := utDark;
end;
```

Siehe auch

- TsgcFMXDashboardTile
- TsgcVCLDashboard
- Schnellstart FMX

TsgcFMXDashboardTile

Unit: sgcDashboard_FMX
TsgcFMXDashboardTile ist ein Tile eines TsgcFMXDashboard mit denselben Membern wie TsgcVCLDashboardTile. Ein Tile, dessen Standardeigenschaft **Locked** von FMX True ist, startet nie ein Verschieben oder eine Größenänderung zur Laufzeit.

Eigenschaften

Eigenschaft	Typ	Beschreibung
Title	string	Text der Kopfzeile des Tiles.
ShowHeader	Boolean	Zeichnet das Kopfzeilenband mit dem Title. Standard True. Der Client-Bereich des Tiles beginnt unterhalb der Kopfzeile.
Col	Integer	Nullbasierte Rasterspalte des Tiles. Standard -1, wird per automatischer Platzierung gesetzt.
Row	Integer	Nullbasierte Rasterzeile des Tiles. Standard -1, wird per automatischer Platzierung gesetzt.
ColSpan	Integer	Anzahl der Spalten, die das Tile belegt. Standard 3, begrenzt auf 1 bis Columns.
RowSpan	Integer	Anzahl der Zeilen, die das Tile belegt. Standard 2, mindestens 1.
ParentTheme	Boolean	Das Tile und seine aufgenommenen Steuerelemente folgen dem Theme des Dashboards. Standard True.
Theme	TsgcUITheme	Theme des Tiles. Das Setzen löscht ParentTheme. Außerhalb eines Dashboards verwendet ein Tile mit ParentTheme utLight.
Locked	Boolean	Die Standardeigenschaft von FMX. Ein gesperrtes Tile wird zur Laufzeit nie verschoben oder in der Größe geändert. Standard False.
Dashboard	TsgcFMXDashboard (public, schreibgeschützt)	Das Dashboard, zu dem das Tile gehört, nil, wenn sein Parent kein Dashboard ist.

Die üblichen Member von FMX-Steuerelementen sind ebenfalls veröffentlicht, darunter **Anchors**, **Enabled**, **Hint**, **Margins**, **Opacity**, **PopupMenu**, **Visible** sowie die Maus-, Zeichen- und Größenereignisse.

Methoden

Methode	Rückgabe	Beschreibung
GetCell	TsgcDashboardCell	Die angeforderte Zelle des Tiles, ein Record mit Col, Row, ColSpan und RowSpan.

SetCell(const aCell: TsgcDashboardCell)		Setzt Col, Row, ColSpan und RowSpan auf einmal, mit einer einzigen Neuanordnung des Dashboards.

Ereignisse

Ereignis	Typ	Beschreibung
OnResize	TNotifyEvent	Die Größe des Tiles wurde geändert.
OnResized	TNotifyEvent	Die Größenänderung des Tiles ist abgeschlossen.

Beispiel

```
constructor TfrmMain.Create(aOwner: TComponent);
var
  oTile: TsgcFMXDashboardTile;
  oCard: TsgcFMXKPICard;
begin
  inherited CreateNew(aOwner);
  Caption := 'sgcDashboard FMX Quick Start';
  Width := 900;
  Height := 560;

  FDashboard := TsgcFMXDashboard.Create(Self);
  FDashboard.Parent := Self;
  FDashboard.Align := TAlignLayout.Client;
  FDashboard.Columns := 12;
  FDashboard.RowHeight := 110;

  oTile := TsgcFMXDashboardTile.Create(Self);
  oTile.Parent := FDashboard;
  oTile.ColSpan := 4;
  oTile.RowSpan := 2;
  oTile.ShowHeader := False;

  oCard := TsgcFMXKPICard.Create(Self);
  oCard.Parent := oTile;
  oCard.Align := TAlignLayout.Client;
  oCard.Title := 'Active users';
  oCard.Value := '1,284';
  oCard.Trend := ktDown;
  oCard.TrendValue := '-2.1 %';
  oCard.AddValue(1310);
  oCard.AddValue(1284);

  FDashboard.Theme := utDark;
end;
```

Siehe auch

- TsgcFMXDashboard
- TsgcVCLDashboardTile
- Themes

TsgcDashboardKPI

Unit: sgcDashboard_KPI
TsgcDashboardKPI ist das Framework-neutrale Modell und der Renderer einer KPI-Karte: ein Titel, ein großer Wert, ein optionales Symbol, ein Trendpfeil mit Text, ein Fußtext und eine Sparkline der letzten MaxPoints Werte. **Render** zeichnet die Karte auf jedem Canvas von sgcUICore, sodass derselbe Code TsgcVCLKPICard, TsgcFMXKPICard und die Headless-Bilder als PNG und SVG zeichnet. Es lässt sich auf jeder Plattform bauen, einschließlich Linux64.
AddValue und ClearValues dürfen aus jedem Thread aufgerufen werden, die Werte sind durch eine Sperre geschützt, und OnChange wird dann aus diesem Thread aufgerufen. Jede andere Eigenschaft ist dafür gedacht, aus dem Haupt-Thread gesetzt zu werden.

Eigenschaften

Eigenschaft	Typ	Beschreibung
Title	string	Beschriftung am oberen Rand der Karte.
Value	string	Die große Kennzahl der Karte, bereits formatiert.
Icon	string	Ein kurzes Textsymbol, das in einem Akzentkreis gezeichnet wird, zum Beispiel '$' oder '%'. Leer zeichnet kein Symbol.
Trend	TsgcDashboardKPITrend	ktNone (Standard), ktUp, ktDown oder ktNeutral. Zeichnet den Trendpfeil, grün für aufwärts und rot für abwärts.
TrendValue	string	Text neben dem Trendpfeil, zum Beispiel '+4.2 %'.
FooterText	string	Kleiner Text am unteren Rand der Karte.
AccentColor	TsgcUIColor	Farbe im Format $AARRGGBB für den Symbolkreis und die Sparkline. 0 (Standard) verwendet die Akzentfarbe des Themes.
Theme	TsgcUITheme	utLight (Standard) oder utDark. Innerhalb eines Dashboard-Tiles setzt das Tile es.
MaxPoints	Integer	Anzahl der Werte, die die Sparkline behält. Standard 50. Der älteste Wert wird verworfen, wenn ein neuer eintrifft.
ValueCount	Integer (public, schreibgeschützt)	Anzahl der Werte der Sparkline.
Values[Index: Integer]	Double (public, schreibgeschützt)	Ein Wert der Sparkline, der älteste zuerst.

Methoden

Methode	Rückgabe	Beschreibung
AddValue(aValue: Double)		Fügt der Sparkline einen Wert hinzu. Threadsicher. NaN und unendliche Werte werden ignoriert.
ClearValues		Entfernt alle Werte der Sparkline.

GetValueArray	TsgcDashboardKPIValues	Eine Kopie der Werte der Sparkline, der älteste zuerst.
Render(aCanvas: TsgcUICanvas; aWidth, aHeight: Integer; aScale: Double = 1)		Zeichnet die Karte auf aCanvas mit aWidth mal aHeight Geräte-Pixeln. aScale ist der HiDPI-Faktor, der auf jede Größe angewendet wird.
SaveToPNG(const aFileName: string; aWidth, aHeight: Integer; aScale: Double = 1)		Rendert die Karte in eine PNG-Datei. aWidth und aHeight sind logische Pixel, das Bild hat Round(aWidth * aScale) mal Round(aHeight * aScale) Pixel. Eine Überladung schreibt in einen TStream.
SaveToSVG(const aFileName: string; aWidth, aHeight: Integer; aScale: Double = 1)		Rendert die Karte in eine SVG-Datei. Eine Überladung schreibt in einen TStream.
Assign(Source: TPersistent)		Kopiert die Eigenschaften und die Sparkline-Werte eines anderen TsgcDashboardKPI.

Ereignisse

Ereignis	Typ	Beschreibung
OnChange	TNotifyEvent	Eine Eigenschaft oder die Sparkline hat sich geändert. Wird in dem Thread aufgerufen, der die Änderung vorgenommen hat.

Beispiel

```
uses
  SysUtils,
  sgcUICore_Theme, sgcDashboard_KPI;

procedure SaveKPIImages;
var
  oKPI: TsgcDashboardKPI;
begin
  oKPI := TsgcDashboardKPI.Create;
  try
    oKPI.Title := 'Orders';
    oKPI.Value := '842';
    oKPI.Icon := '#';
    oKPI.Trend := ktUp;
    oKPI.TrendValue := '+12';
    oKPI.FooterText := 'today';
    oKPI.Theme := utDark;
    oKPI.AddValue(790);
    oKPI.AddValue(815);
    oKPI.AddValue(842);
    // 320 x 160 logical pixels, a 640 x 320 image at scale 2
    oKPI.SaveToPNG('orders.png', 320, 160, 2);
    oKPI.SaveToSVG('orders.svg', 320, 160);
  finally
    oKPI.Free;
  end;
end;
```

Siehe auch

- Headless-KPI-Bilder
- TsgcVCLKPICard
- TsgcFMXKPICard

TsgcVCLKPICard

Unit: sgcDashboard_KPI_VCL
TsgcVCLKPICard ist die VCL-KPI-Karte, nur für Windows. Das Steuerelement besitzt ein TsgcDashboardKPI, veröffentlicht dessen Eigenschaften und zeichnet es über die VCL-Steuerelement-Basis von sgcUICore. Eine Änderung plant nur ein neues Bild ein, sodass AddValue aus jedem Thread aufgerufen werden kann und die Karte im Haupt-Thread neu gezeichnet wird, höchstens MaxFPS-mal pro Sekunde.

Eigenschaften

Eigenschaft	Typ	Beschreibung
Title	string	Beschriftung am oberen Rand der Karte.
Value	string	Die große Kennzahl der Karte, bereits formatiert.
Icon	string	Ein kurzes Textsymbol, das in einem Akzentkreis gezeichnet wird, zum Beispiel '$' oder '%'. Leer zeichnet kein Symbol.
Trend	TsgcDashboardKPITrend	ktNone (Standard), ktUp, ktDown oder ktNeutral. Zeichnet den Trendpfeil, grün für aufwärts und rot für abwärts.
TrendValue	string	Text neben dem Trendpfeil, zum Beispiel '+4.2 %'.
FooterText	string	Kleiner Text am unteren Rand der Karte.
AccentColor	TsgcUIColor	Farbe im Format $AARRGGBB für den Symbolkreis und die Sparkline. 0 (Standard) verwendet die Akzentfarbe des Themes.
Theme	TsgcUITheme	utLight (Standard) oder utDark. Innerhalb eines Dashboard-Tiles setzt das Tile es.
MaxPoints	Integer	Anzahl der Werte, die die Sparkline behält. Standard 50. Der älteste Wert wird verworfen, wenn ein neuer eintrifft.
KPI	TsgcDashboardKPI (public, schreibgeschützt)	Das Kartenmodell, auch für die Headless-Ausgabe als PNG und SVG in beliebiger Größe nutzbar.
MaxFPS	Integer (public)	Maximale Anzahl der Bilder pro Sekunde des Steuerelements, geerbt von der Steuerelement-Basis von sgcUICore.
FrameCount	Cardinal (public, schreibgeschützt)	Anzahl der Bilder, die seit dem Erzeugen des Steuerelements gerendert wurden.

Die üblichen Member von Steuerelementen sind ebenfalls veröffentlicht: **Align**, **Anchors**, **Color**, **Constraints**, **Enabled**, **ParentColor**, **ParentShowHint**, **PopupMenu**, **ShowHint**, **Visible** sowie die Klick-, Maus- und Größenereignisse.

Methoden

Methode	Rückgabe	Beschreibung

AddValue(aValue: Double)		Fügt der Sparkline einen Wert hinzu. Threadsicher. NaN und unendliche Werte werden ignoriert.
ClearValues		Entfernt alle Werte der Sparkline.
ContentChanged		Plant ein neues Bild ein. Threadsicher. Die Karte ruft es bei jeder Änderung selbst auf.

Ereignisse

Ereignis	Typ	Beschreibung
OnClick	TNotifyEvent	Auf die Karte wurde geklickt.
OnResize	TNotifyEvent	Die Größe der Karte wurde geändert.

Beispiel

Eine Karte mit einem neuen Messwert aktualisieren:

```
procedure UpdateCard(aCard: TsgcVCLKPICard; aOld, aNew: Double);
begin
  aCard.Value := FormatFloat('#,##0', aNew);
  // AddValue is thread-safe, the card repaints on the main thread
  aCard.AddValue(aNew);
  if aNew > aOld then
    aCard.Trend := ktUp
  else if aNew < aOld then
    aCard.Trend := ktDown
  else
    aCard.Trend := ktNeutral;
  aCard.TrendValue := FormatFloat('+0.0;-0.0', aNew - aOld);
end;
```

Siehe auch

- TsgcDashboardKPI
- TsgcFMXKPICard
- Live-Daten

TsgcFMXKPICard

Unit: sgcDashboard_KPI_FMX
TsgcFMXKPICard ist die FireMonkey-KPI-Karte, verfügbar ab Delphi XE6. Sie hat dieselben Member wie TsgcVCLKPICard und zeichnet dasselbe Modell TsgcDashboardKPI.

Eigenschaften

Eigenschaft	Typ	Beschreibung
Title	string	Beschriftung am oberen Rand der Karte.
Value	string	Die große Kennzahl der Karte, bereits formatiert.
Icon	string	Ein kurzes Textsymbol, das in einem Akzentkreis gezeichnet wird, zum Beispiel '$' oder '%'. Leer zeichnet kein Symbol.
Trend	TsgcDashboardKPITrend	ktNone (Standard), ktUp, ktDown oder ktNeutral. Zeichnet den Trendpfeil, grün für aufwärts und rot für abwärts.
TrendValue	string	Text neben dem Trendpfeil, zum Beispiel '+4.2 %'.
FooterText	string	Kleiner Text am unteren Rand der Karte.
AccentColor	TsgcUIColor	Farbe im Format $AARRGGBB für den Symbolkreis und die Sparkline. 0 (Standard) verwendet die Akzentfarbe des Themes.
Theme	TsgcUITheme	utLight (Standard) oder utDark. Innerhalb eines Dashboard-Tiles setzt das Tile es.
MaxPoints	Integer	Anzahl der Werte, die die Sparkline behält. Standard 50. Der älteste Wert wird verworfen, wenn ein neuer eintrifft.
KPI	TsgcDashboardKPI (public, schreibgeschützt)	Das Kartenmodell, auch für die Headless-Ausgabe als PNG und SVG nutzbar.
MaxFPS	Integer (public)	Maximale Anzahl der Bilder pro Sekunde des Steuerelements, geerbt von der Steuerelement-Basis von sgcUICore.

Die üblichen Member von FMX-Steuerelementen sind ebenfalls veröffentlicht, darunter **Align**, **Anchors**, **Margins**, **Opacity**, **RotationAngle**, **Scale**, **Visible** sowie die Maus-, Zeichen- und Größenereignisse.

Methoden

Methode	Rückgabe	Beschreibung
AddValue(aValue: Double)		Fügt der Sparkline einen Wert hinzu. Threadsicher. NaN und unendliche Werte werden ignoriert.
ClearValues		Entfernt alle Werte der Sparkline.

Ereignisse

Ereignis	Typ	Beschreibung
OnClick	TNotifyEvent	Auf die Karte wurde geklickt.
OnResize	TNotifyEvent	Die Größe der Karte wurde geändert.

Beispiel

```
procedure ConfigureCard(aCard: TsgcFMXKPICard);
begin
  aCard.Title := 'CPU';
  aCard.Icon := '%';
  aCard.FooterText := 'last 60 samples';
  // $AARRGGBB, 0 uses the accent colour of the theme
  aCard.AccentColor := $FF0078D4;
  aCard.MaxPoints := 60;
  aCard.ClearValues;
end;
```

Siehe auch

- TsgcDashboardKPI
- TsgcVCLKPICard
- Schnellstart FMX

TsgcDashboardSource

Unit: sgcDashboardWS_Source
TsgcDashboardSource ist die Basisklasse der Bridge-Quellen von sgcWebSockets, die eine KPI-Karte versorgen: TsgcDashboardSource_WebSocket, TsgcDashboardSource_MQTT und TsgcDashboardSource_SSE. Jede Nachricht, die ein Nachkomme empfängt, wird als JSON gelesen: Die Zahl unter **ValuePath** wird der Sparkline der Karte hinzugefügt und wird ihr Value, formatiert mit **ValueFormat**. Der Trend der Karte wird aus dem vorherigen Wert derselben Quelle abgeleitet: höher ist ktUp, niedriger ist ktDown, gleich ist ktNeutral. Die Bridge gehört nicht zur Community-Edition. Sie benötigt die Pakete sgcDashboardWS und sgcWebSockets.
Das Threading wird unter Live-Daten erklärt.

Eigenschaften

Eigen-schaft	Typ	Beschreibung
Active	Boolean	Bei False ignoriert die Quelle jede Nachricht und stellt den vorherigen Handler des Clients wieder her. Standard True.
Card	TCom-ponent	Die zu versorgende KPI-Karte: eine TsgcVCLKPICard oder eine TsgcFMXKPICard, jede Komponente, die IsgcDashboardKPIHost implementiert. Andere Komponenten werden abgelehnt.
Value-Path	string	JSON-Pfad der Zahl in jeder Nachricht, zum Beispiel 'price' oder 'data.items[0].value'. Eine Zahl oder eine numerische Zeichenfolge wird akzeptiert, mit '.' als Dezimaltrennzeichen unabhängig vom Gebietsschema. Leer liest die gesamte Nachricht als Zahl.
Value-Format	string	Formatzeichenfolge für den Text Value der Karte, die zusammen mit der Zahl an Format übergeben wird. Standard '%.2f'. Die Ausgabe verwendet das Dezimaltrennzeichen des Gebietsschemas der Anwendung.
TitlePath	string	Wenn gesetzt, wird dieser JSON-Wert in den Title der Karte kopiert.
Trend-Value-Path	string	Wenn gesetzt, wird dieser JSON-Wert in den TrendValue der Karte kopiert.

Ereignisse

Ereignis	Typ	Beschreibung
OnValue	TsgcDashboard-SourceValueEvent	procedure(Sender: TObject; aValue: Double). Ein Wert wurde gelesen und die Karte aktualisiert. Ab Delphi 2010 im Haupt-Thread.

Beispiel

```
procedure TFeedHandler.DoValue(Sender: TObject; aValue: Double);
begin
  // main thread on Delphi 2010 and later, after the card was updated
  if aValue > 100 then
    WriteLn('price above 100: ', FormatFloat('0.00', aValue));
end;
```

Siehe auch

- Live-Daten
- TsgcVCLKPICard

TsgcDashboardSource_WebSocket

Unit: sgcDashboardWS_Source_WebSocket
TsgcDashboardSource_WebSocket versorgt eine KPI-Karte aus den Textnachrichten eines TsgcWebSocketClient. Solange die Quelle Active ist und Client zugewiesen ist, nur zur Laufzeit, installiert die Quelle ihren eigenen Handler OnMessage am Client und behält den zuvor vorhandenen Handler: Jede Textnachricht wird zuerst in die Karte gelesen und dann an diesen vorherigen Handler weitergegeben, sodass der Handler der Anwendung weiterhin ausgelöst wird. Wird Active auf False gesetzt, Client gelöscht oder die Quelle zerstört, wird der vorherige Handler wiederhergestellt, es sei denn, die Anwendung hat ihn in der Zwischenzeit ersetzt. Die Bridge gehört nicht zur Community-Edition. Sie benötigt die Pakete sgcDashboardWS und sgcWebSockets.

Eigenschaften

Eigenschaft	Typ	Beschreibung
Client	TsgcWebSocketClient	Der WebSocket-Client, dessen Textnachrichten gelesen werden.
Active	Boolean	Bei False ignoriert die Quelle jede Nachricht und stellt den vorherigen Handler des Clients wieder her. Standard True.
Card	TComponent	Die zu versorgende KPI-Karte: eine TsgcVCLKPICard oder eine TsgcFMXKPICard, jede Komponente, die IsgcDashboardKPIHost implementiert. Andere Komponenten werden abgelehnt.
ValuePath	string	JSON-Pfad der Zahl in jeder Nachricht, zum Beispiel 'price' oder 'data.items[0].value'. Eine Zahl oder eine numerische Zeichenfolge wird akzeptiert, mit '.' als Dezimaltrennzeichen unabhängig vom Gebietsschema. Leer liest die gesamte Nachricht als Zahl.
ValueFormat	string	Formatzeichenfolge für den Text Value der Karte, die zusammen mit der Zahl an Format übergeben wird. Standard '%.2f'. Die Ausgabe verwendet das Dezimaltrennzeichen des Gebietsschemas der Anwendung.
TitlePath	string	Wenn gesetzt, wird dieser JSON-Wert in den Title der Karte kopiert.
TrendValuePath	string	Wenn gesetzt, wird dieser JSON-Wert in den TrendValue der Karte kopiert.

Methoden

Methode	Rückgabe	Beschreibung
ProcessMessage(const aText: string)	Boolean	Liest eine Nachricht, als käme sie von Client. False, wenn sie kein gültiges JSON ist oder ValuePath keine Zahl ist. Nützlich für Tests und für Nachrichten, die auf anderem Weg eintreffen.

Ereignisse

Ereignis	Typ	Beschreibung

OnValue	TsgcDashboard-SourceValueEvent	procedure(Sender: TObject; aValue: Double). Ein Wert wurde gelesen und die Karte aktualisiert. Ab Delphi 2010 im Haupt-Thread.

Beispiel

```
procedure BindWebSocket;
begin
  WSClient := TsgcWebSocketClient.Create(nil);
  WSClient.URL := 'ws://127.0.0.1:5416';

  // messages look like {"price": 101.25, "change": "+0.4 %"}
  SourceWS := TsgcDashboardSource_WebSocket.Create(nil);
  SourceWS.Client := WSClient;
  SourceWS.Card := CardPrice;
  SourceWS.ValuePath := 'price';
  SourceWS.TrendValuePath := 'change';
  SourceWS.ValueFormat := '%.2f USD';

  WSClient.Active := True;
end;
```

Siehe auch

- TsgcDashboardSource
- TsgcDashboardSource_MQTT
- Live-Daten

TsgcDashboardSource_MQTT

Unit: sgcDashboardWS_Source_MQTT
TsgcDashboardSource_MQTT versorgt eine KPI-Karte aus den Publishes eines TsgcWSPClient_MQTT. Solange die Quelle Active ist und Client zugewiesen ist, nur zur Laufzeit, installiert die Quelle ihren eigenen Handler OnMQTTPublish am Client und behält den zuvor vorhandenen Handler: Jeder Publish wird zuerst in die Karte gelesen und dann an diesen vorherigen Handler weitergegeben, sodass der Handler der Anwendung weiterhin ausgelöst wird. Wird Active auf False gesetzt, Client gelöscht oder die Quelle zerstört, wird der vorherige Handler wiederhergestellt, es sei denn, die Anwendung hat ihn in der Zwischenzeit ersetzt. Eine Anwendung, die Client.OnMQTTPublish zuweist, nachdem die Quelle angebunden wurde, muss ihn vor dem Setzen von Client zuweisen oder Active umschalten, um beide zu behalten.
Topic wählt die Publishes aus, die gelesen werden, mit den MQTT-Platzhaltern + (eine Ebene) und # (diese und jede tiefere Ebene). Ein leerer Topic liest jeden Publish. Die Quelle abonniert nicht, die Anwendung abonniert über den MQTT-Client. Eine reine Zahl als Payload wird mit einem leeren ValuePath gelesen. Die Bridge gehört nicht zur Community-Edition. Sie benötigt die Pakete sgcDashboardWS und sgcWebSockets.

Eigenschaften

Eigenschaft	Typ	Beschreibung
Client	TsgcWSPClient_MQTT	Der MQTT-Client, dessen Publishes gelesen werden.
Topic	string	MQTT-Topic-Filter der zu lesenden Publishes. Leer liest jeden Publish.
Active	Boolean	Bei False ignoriert die Quelle jede Nachricht und stellt den vorherigen Handler des Clients wieder her. Standard True.
Card	TComponent	Die zu versorgende KPI-Karte: eine TsgcVCLKPICard oder eine TsgcFMXKPICard, jede Komponente, die IsgcDashboardKPIHost implementiert. Andere Komponenten werden abgelehnt.
ValuePath	string	JSON-Pfad der Zahl in jeder Nachricht, zum Beispiel 'price' oder 'data.items[0].value'. Eine Zahl oder eine numerische Zeichenfolge wird akzeptiert, mit '.' als Dezimaltrennzeichen unabhängig vom Gebietsschema. Leer liest die gesamte Nachricht als Zahl.
ValueFormat	string	Formatzeichenfolge für den Text Value der Karte, die zusammen mit der Zahl an Format übergeben wird. Standard '%.2f'. Die Ausgabe verwendet das Dezimaltrennzeichen des Gebietsschemas der Anwendung.
TitlePath	string	Wenn gesetzt, wird dieser JSON-Wert in den Title der Karte kopiert.
TrendValuePath	string	Wenn gesetzt, wird dieser JSON-Wert in den TrendValue der Karte kopiert.

Methoden

Methode	Rückgabe	Beschreibung

ProcessPublish(const aTopic, aText: string)	Boolean	Liest einen Publish, als käme er von Client. False, wenn das Topic nicht zu Topic passt oder die Payload nicht gelesen werden kann.

Ereignisse

Ereignis	Typ	Beschreibung
OnValue	TsgcDashboard-SourceValueEvent	procedure(Sender: TObject; aValue: Double). Ein Wert wurde gelesen und die Karte aktualisiert. Ab Delphi 2010 im Haupt-Thread.

Beispiel

```
procedure BindMQTT;
begin
  MQTT := TsgcWSPClient_MQTT.Create(nil);
  MQTT.Client := WSClient;

  // payloads look like {"sensor": "hall", "value": 21.5}
  SourceMQTT := TsgcDashboardSource_MQTT.Create(nil);
  SourceMQTT.Client := MQTT;
  SourceMQTT.Card := CardTemp;
  SourceMQTT.Topic := 'sensors/+/temperature';
  SourceMQTT.ValuePath := 'value';
  SourceMQTT.ValueFormat := '%.1f C';
  // the source does not subscribe: call MQTT.Subscribe in OnMQTTConnect
end;
```

Siehe auch

- TsgcDashboardSource
- TsgcDashboardSource_WebSocket
- Live-Daten

TsgcDashboardSource_SSE

Unit: sgcDashboardWS_Source_SSE
TsgcDashboardSource_SSE versorgt eine KPI-Karte aus den Server-Sent Events eines TsgcHTTP1Client. Die Anwendung startet den Stream mit **Client.GetSSE(URL)**, das blockiert, bis der Stream endet, und daher meist aus einem Worker-Thread aufgerufen wird. Solange die Quelle Active ist und Client zugewiesen ist, nur zur Laufzeit, installiert die Quelle ihren eigenen Handler OnSSEMessage am Client und behält den zuvor vorhandenen Handler: Jeder Chunk wird zuerst in die Karte gelesen und dann an diesen vorherigen Handler weitergegeben, sodass der Handler der Anwendung weiterhin ausgelöst wird. Wird Active auf False gesetzt, Client gelöscht oder die Quelle zerstört, wird der vorherige Handler wiederhergestellt, es sei denn, die Anwendung hat ihn in der Zwischenzeit ersetzt. Der Handler der Anwendung kann den Stream weiterhin abbrechen.
OnSSEMessage liefert die Rohbytes des Streams, sobald sie eintreffen, sodass ein Chunk mehrere Ereignisse oder einen Teil eines Ereignisses enthalten kann. Die Quelle puffert die Chunks, teilt sie an jeder Leerzeile in Ereignisse (Zeilenenden LF, CRLF oder CR), verbindet die data:-Zeilen eines Ereignisses mit LF, ignoriert Kommentare und die anderen Felder und liest die Daten jedes Ereignisses über ValuePath. Ein Ereignis ohne Daten wird ignoriert. Die Bridge gehört nicht zur Community-Edition. Sie benötigt die Pakete sgcDashboardWS und sgcWebSockets.

Eigenschaften

Eigenschaft	Typ	Beschreibung
Client	TsgcHTTP1Client	Der HTTP-Client, dessen Server-Sent Events gelesen werden.
Active	Boolean	Bei False ignoriert die Quelle jede Nachricht und stellt den vorherigen Handler des Clients wieder her. Standard True.
Card	TComponent	Die zu versorgende KPI-Karte: eine TsgcVCLKPICard oder eine TsgcFMXKPICard, jede Komponente, die IsgcDashboardKPIHost implementiert. Andere Komponenten werden abgelehnt.
ValuePath	string	JSON-Pfad der Zahl in jeder Nachricht, zum Beispiel 'price' oder 'data.items[0].value'. Eine Zahl oder eine numerische Zeichenfolge wird akzeptiert, mit '.' als Dezimaltrennzeichen unabhängig vom Gebietsschema. Leer liest die gesamte Nachricht als Zahl.
ValueFormat	string	Formatzeichenfolge für den Text Value der Karte, die zusammen mit der Zahl an Format übergeben wird. Standard '%.2f'. Die Ausgabe verwendet das Dezimaltrennzeichen des Gebietsschemas der Anwendung.
TitlePath	string	Wenn gesetzt, wird dieser JSON-Wert in den Title der Karte kopiert.
TrendValuePath	string	Wenn gesetzt, wird dieser JSON-Wert in den TrendValue der Karte kopiert.

Methoden

Methode	Rückgabe	Beschreibung
ProcessChunk(const aText: string)	Integer	Liest die vollständigen Ereignisse eines Stream-Chunks, als kämen sie von Client. Ein unvollständiges Ereignis wartet auf den nächsten

		Chunk. Gibt die Anzahl der Ereignisse zurück, deren Daten einen Wert ergeben haben.
ResetStream		Verwirft ein gepuffertes unvollständiges Ereignis, zum Beispiel bevor ein neuer Stream beginnt.

Ereignisse

Ereignis	Typ	Beschreibung
OnValue	TsgcDashboard-SourceValueEvent	procedure(Sender: TObject; aValue: Double). Ein Wert wurde gelesen und die Karte aktualisiert. Ab Delphi 2010 im Haupt-Thread.

Beispiel

```
procedure BindSSE;
begin
  HTTP := TsgcHTTP1Client.Create(nil);

  // events look like  data: {"cpu": {"load": 37.5}}
  SourceSSE := TsgcDashboardSource_SSE.Create(nil);
  SourceSSE.Client := HTTP;
  SourceSSE.Card := CardLoad;
  SourceSSE.ValuePath := 'cpu.load';
  SourceSSE.ValueFormat := '%.0f %%';
  // GetSSE blocks until the stream ends, call it from a worker thread:
  // HTTP.GetSSE('https://www.example.com/stream');
end;
```

Siehe auch

- TsgcDashboardSource
- TsgcDashboardSource_WebSocket
- Live-Daten

Layout

Das Dashboard platziert seine Tiles auf einem Raster. Das Raster und die Zellen sind in VCL und FMX gleich und werden von der Framework-neutralen Layout-Engine TsgcDashboardLayout (Unit sgcDashboard_Layout) berechnet, die über die Eigenschaft **Layout** des Dashboards verfügbar ist.

Rastermaße

Eigenschaft	Standard	Bedeutung
Columns	12	Anzahl der Spalten. Die Spaltenbreite ist die Breite des Dashboards abzüglich Padding auf beiden Seiten und der Abstände, geteilt durch Columns.
RowHeight	120	Höhe einer Zeile in geräteunabhängigen Pixeln. Ein Dashboard hat so viele Zeilen, wie seine Tiles benötigen, und scrollt vertikal.
Gap	12	Abstand zwischen zwei Tiles, horizontal und vertikal.
Padding	12	Abstand zwischen dem Rand des Dashboards und dem Raster.
AutoFlow	True	Platziert die Tiles, deren Col oder Row -1 ist, im ersten freien Platz.

Alle Größen sind geräteunabhängige Pixel. Das VCL-Dashboard skaliert sie mit der Monitor-PPI geteilt durch 96, das FMX-Dashboard mit der Formularskalierung.

Zellen der Tiles

Jedes Tile fordert eine Zelle mit **Col**, **Row**, **ColSpan** und **RowSpan** an. Col und Row sind nullbasiert. Ein neues Tile hat Col und Row auf -1 gesetzt und eine Ausdehnung von 3 Spalten mal 2 Zeilen. Vor dem Platzieren eines Tiles begrenzt die Engine seine Zelle: ColSpan auf 1 bis Columns, RowSpan auf mindestens 1 und Col so, dass das Tile nicht über die letzte Spalte hinausragt.

Platzierungs- und Kollisionsregel

- **Durchgang 1, explizite Zellen.** Die Tiles, bei denen Col und Row gesetzt sind, werden in der Reihenfolge der Steuerelemente platziert. Überlappt die Zelle ein bereits platziertes Tile, wird das Tile Zeile für Zeile nach unten geschoben, bis seine Zelle frei ist. Seine Spalten ändern sich nie.
- **Durchgang 2, automatische Platzierung.** Solange AutoFlow True ist, belegen die Tiles, deren Col oder Row -1 ist, den ersten freien Platz, wobei Zeilen von oben und Spalten von links durchsucht werden. Eine vorgegebene Koordinate schränkt die Suche ein: Ein Tile mit Col 6 und Row -1 kommt in die erste freie Zeile bei Spalte 6.
- Ist AutoFlow False, wird ein Col oder Row von -1 als 0 gelesen und das Tile in Durchgang 1 platziert.
- Ein ausgeblendetes Tile (Visible False) belegt keine Zelle.

Die angeforderte Zelle bleibt in Col, Row, ColSpan und RowSpan erhalten. Die platzierte Zelle nach Begrenzung und Kollisionsauflösung steht in **Layout.PlacedCell[Index]** und ihr Rechteck in **Layout.Rect[Index]**.

Beispiel

```
constructor TfrmMain.Create(aOwner: TComponent);
var
  oTile: TsgcVCLDashboardTile;
  oCard: TsgcVCLKPICard;
  oMemo: TMemo;
```

```
begin
  inherited CreateNew(aOwner);
  Caption := 'sgcDashboard VCL Quick Start';
  Width := 900;
  Height := 560;

  // the dashboard: a 12 column grid that fills the form
  FDashboard := TsgcVCLDashboard.Create(Self);
  FDashboard.Parent := Self;
  FDashboard.Align := alClient;
  FDashboard.Columns := 12;
  FDashboard.RowHeight := 110;

  // a KPI tile at column 0, row 0, 3 columns wide and 2 rows high
  oTile := TsgcVCLDashboardTile.Create(Self);
  oTile.Name := 'tileRevenue';
  oTile.Parent := FDashboard;
  oTile.Col := 0;
  oTile.Row := 0;
  oTile.ColSpan := 3;
  oTile.RowSpan := 2;
  oTile.ShowHeader := False;

  oCard := TsgcVCLKPICard.Create(Self);
  oCard.Parent := oTile;
  oCard.Align := alClient;
  oCard.Title := 'Revenue';
  oCard.Value := '12,480 USD';
  oCard.Icon := '$';
  oCard.Trend := ktUp;
  oCard.TrendValue := '+4.2 %';
  oCard.FooterText := 'vs last week';
  oCard.AddValue(11200);
  oCard.AddValue(11900);
  oCard.AddValue(12480);

  // a log tile, Col and Row stay -1: auto-flow puts it in the first free slot
  oTile := TsgcVCLDashboardTile.Create(Self);
  oTile.Name := 'tileEvents';
  oTile.Parent := FDashboard;
  oTile.Title := 'Events';
  oTile.ColSpan := 6;
  oTile.RowSpan := 3;

  oMemo := TMemo.Create(Self);
  oMemo.Parent := oTile;
  oMemo.Align := alClient;
  oMemo.Lines.Add('Service started');

  // one property themes the dashboard, the tiles and the hosted controls
  FDashboard.Theme := utDark;
end;
```

Siehe auch

- TsgcVCLDashboard
- TsgcVCLDashboardTile
- Persistenz

Themes

Die Eigenschaft **Theme** des Dashboards vom Typ TsgcUITheme aus sgcUICore_Theme wählt **utLight** (Standard), **utDark** oder **utCustom**. Das Dashboard zeichnet seinen Hintergrund mit dem Theme, und jedes Tile, dessen **ParentTheme** True ist, folgt ihm. Ein Tile kann sein eigenes **Theme** setzen, was ParentTheme löscht. Das Theme wird angewendet, wenn es sich ändert und wenn ein Steuerelement in ein Tile eingefügt wird.

Was der Theme-Anwender bei aufgenommenen Steuerelementen setzt

Ein Tile gibt sein Theme über die veröffentlichten Eigenschaften des Steuerelements an jedes von ihm aufgenommene Steuerelement weiter, ohne Abhängigkeit zur Kompilierzeit vom aufgenommenen Produkt. Die erste zutreffende Regel gewinnt:

1. Ein beschreibbares veröffentlichtes **Theme** vom Typ TsgcUITheme wird gesetzt. Das gilt für TsgcVCLKPICard und TsgcFMXKPICard.
2. Andernfalls wird ein veröffentlichtes **Chart**-Objekt mit einem solchen Theme angepasst: **Chart.Theme** eines TsgcVCLChart oder TsgcFMXChart von sgcCharts.
3. Andernfalls übernimmt ein beschreibbares veröffentlichtes **BackgroundColor** die Flächenfarbe des Themes, zum Beispiel der PDF-Viewer von sgcPDF.
4. Andernfalls übernimmt ein beschreibbares veröffentlichtes **Color** die Flächenfarbe, zum Beispiel die Karte von sgcMaps, ein TMemo oder eine TListBox.

Wird Regel 3 oder 4 erreicht, wird auch die Textfarbe des Themes gesetzt, damit der Text auf einer dunklen Fläche lesbar bleibt: **Font.Color** in der VCL und **TextSettings.FontColor** oder ein veröffentlichtes **FontColor** in FMX. Ein veröffentlichtes **Viewer**-Objekt eines aufgenommenen Steuerelements wird nach denselben Regeln angepasst, eine Ebene tief.
Mit **utCustom** lässt der Anwender jedes aufgenommene Steuerelement unberührt, sodass die Anwendung die volle Kontrolle über deren Farben behält. Rufen Sie **ApplyTheme** des Dashboards auf, um das Theme erneut zu übergeben, nachdem Steuerelemente im Code geändert wurden.

Bekannte Einschränkungen

- Die Vorschau von sgcReports veröffentlicht keine Farbeigenschaft und behält daher in beiden Themes ihre eigenen Farben.
- Ein Steuerelement, das keine der obigen Eigenschaften veröffentlicht, wird nicht geändert.
- Nur die direkt untergeordneten Steuerelemente eines Tiles werden angepasst, dazu ihr Viewer-Objekt. Steuerelemente, die in einem Panel des Tiles verschachtelt sind, behalten ihre Farben.

Beispiel

```
procedure ApplyThemes(aDashboard: TsgcVCLDashboard;
  aTileLight: TsgcVCLDashboardTile);
begin
  // every tile with ParentTheme = True follows the dashboard
  aDashboard.Theme := utDark;
  // this tile keeps its own theme: setting Theme clears ParentTheme
  aTileLight.Theme := utLight;
  // back to the dashboard theme
  aTileLight.ParentTheme := True;
  // pushes the theme again, after controls were changed in code
  aDashboard.ApplyTheme;
end;
```

Siehe auch

- TsgcVCLDashboardTile

- TsgcVCLKPICard
- Demos

Persistenz

Ein Registered- oder Trial-Build erlaubt dem Benutzer, die Tiles zur Laufzeit neu anzuordnen, und speichert die Anordnung als JSON. Diese Member werden mit SGC_DASHBOARD_PERSIST kompiliert und existieren in der Community-Edition nicht.

Verschieben und Größenänderung zur Laufzeit

- **AllowDrag**: Ein Drücken der linken Maustaste auf der Kopfzeile eines Tiles verschiebt es. Ein Tile mit ShowHeader False kann nicht verschoben werden.
- **AllowResize**: In der unteren rechten Ecke jedes Tiles wird ein Griff gezeichnet, und dessen Ziehen ändert die Größe des Tiles.
- Während sich die Maus bewegt, wird die Zielzelle unterhalb der Tiles gezeichnet und das Tile rastet am Raster ein. Esc bricht das Ziehen ab.
- **Locked**: Ein gesperrtes Tile wird nie verschoben oder in der Größe geändert. In FMX ist dies die Standardeigenschaft Locked.
- **OnLayoutChanged** wird ausgelöst, nachdem ein Verschieben oder eine Größenänderung eine Zelle geändert hat, sowie nach LoadLayout.

```
procedure SetupDashboard(aDashboard: TsgcVCLDashboard;
  aTileLocked: TsgcVCLDashboardTile; aOnChanged: TNotifyEvent);
begin
  // the user moves a tile by its header and resizes it by its grip
  aDashboard.AllowDrag := True;
  aDashboard.AllowResize := True;
  // this tile never moves
  aTileLocked.Locked := True;
  aDashboard.OnLayoutChanged := aOnChanged;
end;
```

SaveLayout und LoadLayout

SaveLayout gibt die Rastermaße und für jedes Tile mit einem Name dessen Zelle und Sichtbarkeit zurück. **LoadLayout** wendet einen solchen Text an: Tiles werden über den Name zugeordnet, unbekannte Namen werden ignoriert und Tiles, die im Text fehlen, behalten ihre Zellen. Die Varianten für Dateien und Streams verwenden UTF-8 ohne BOM und überspringen beim Laden eine BOM.

```
procedure SaveUserLayout(aDashboard: TsgcVCLDashboard);
begin
  aDashboard.SaveLayoutToFile(ExtractFilePath(ParamStr(0)) + 'layout.json');
end;

procedure LoadUserLayout(aDashboard: TsgcVCLDashboard);
var
  vFile: string;
begin
  vFile := ExtractFilePath(ParamStr(0)) + 'layout.json';
  if FileExists(vFile) then
    aDashboard.LoadLayoutFromFile(vFile);
end;
```

JSON-Format

Dies ist die Ausgabe von SaveLayout für ein Dashboard mit zwei benannten Tiles, hier zur besseren Lesbarkeit formatiert. SaveLayout schreibt sie in einer Zeile.

```
{
  "version":1,
  "columns":12,
```

```
  "rowHeight":120,
  "gap":12,
  "padding":12,
  "tiles": [
    {"name":"tileSales","col":0,"row":0,"colSpan":6,"rowSpan":2,"visible":true},
    {"name":"tileLog","col":6,"row":0,"colSpan":6,"rowSpan":3,"visible":true}
  ]
}
```

Schlüssel	Bedeutung
version	Formatversion, 1.
columns, rowHeight, gap, padding	Die Rastermaße des Dashboards.
tiles	Ein Objekt pro benanntem Tile: name, col, row, colSpan, rowSpan und visible.

Siehe auch

- TsgcVCLDashboard
- Layout
- Demos
- Editionen

Live-Daten

Eine KPI-Karte wird im Code mit **Value**, **Trend** und **AddValue** oder über eine Live-Verbindung mit der Bridge sgcDashboardWS versorgt. Die Bridge-Quellen lesen aus jeder JSON-Nachricht eines sgcWebSockets-Clients eine Zahl und übergeben sie an eine Karte. Die Bridge gehört nicht zur Community-Edition.

Quelle	Client	Liest
TsgcDashboardSource_WebSocket	TsgcWebSocketClient	Jede Textnachricht.
TsgcDashboardSource_MQTT	TsgcWSPClient_MQTT	Jeden Publish, dessen Topic zu Topic passt.
TsgcDashboardSource_SSE	TsgcHTTP1Client	Die Daten jedes Server-Sent Events.

Pfade und Format

- **ValuePath** ist der JSON-Pfad der Zahl, zum Beispiel price oder data.items[0].value. Eine Zahl oder eine numerische Zeichenfolge wird akzeptiert, mit . als Dezimaltrennzeichen unabhängig vom Gebietsschema. Ein leerer ValuePath liest die gesamte Nachricht als Zahl.
- **ValueFormat** formatiert die Zahl für den Text Value der Karte mit Format. Der Standard ist %.2f. Der Text verwendet das Dezimaltrennzeichen des Gebietsschemas der Anwendung.
- **TitlePath** und **TrendValuePath** kopieren, sofern gesetzt, diesen JSON-Wert in Title und TrendValue der Karte.
- Der Trend der Karte folgt dem vorherigen Wert derselben Quelle: höher ist ktUp, niedriger ist ktDown, gleich ist ktNeutral.
- Eine Nachricht, die kein gültiges JSON ist oder deren ValuePath keine Zahl ist, wird ignoriert.

Threading

- Die Zahl wird sofort der Sparkline hinzugefügt, in dem Thread, in dem die Nachricht eintrifft. TsgcDashboardKPI.AddValue ist threadsicher.
- Ab Delphi 2010 werden die Textaktualisierungen (Value, Title, TrendValue, Trend) über TThread.Queue im Haupt-Thread angewendet, gefolgt von OnValue. Der Client kann jeden NotifyEvents-Modus verwenden.
- Konsolenanwendungen und Dienste haben keine Nachrichtenschleife, die die Warteschlange abarbeitet, daher müssen sie CheckSynchronize aufrufen.
- Delphi 7 bis 2009 haben kein TThread.Queue. Dort laufen die Aktualisierung und OnValue in dem Thread, in dem die Nachricht eingetroffen ist, und ein OnValue-Handler muss sich selbst synchronisieren, bevor er ein Steuerelement berührt.

Beispiel

```
uses
  SysUtils, Classes,
  sgcWebSocket, sgcWebSocket_Protocols, sgcHTTP,
  sgcDashboard_KPI_VCL, sgcDashboardWS_Source_WebSocket,
  sgcDashboardWS_Source_MQTT, sgcDashboardWS_Source_SSE;

procedure BindWebSocket;
begin
  WSClient := TsgcWebSocketClient.Create(nil);
  WSClient.URL := 'ws://127.0.0.1:5416';

  // messages look like {"price": 101.25, "change": "+0.4 %"}
  SourceWS := TsgcDashboardSource_WebSocket.Create(nil);
  SourceWS.Client := WSClient;
```

```
  SourceWS.Card := CardPrice;
  SourceWS.ValuePath := 'price';
  SourceWS.TrendValuePath := 'change';
  SourceWS.ValueFormat := '%.2f USD';

  WSClient.Active := True;
end;
```

Siehe auch

- TsgcDashboardSource
- TsgcVCLKPICard
- Demos

Headless-KPI-Bilder

TsgcDashboardKPI rendert eine KPI-Karte ohne Fenster und ohne VCL oder FMX, sodass eine Konsolenanwendung, ein Dienst oder ein Webserver dieselbe Karte als Bild erzeugen kann, zum Beispiel für einen Bericht, eine E-Mail oder eine Webseite. Die Unit lässt sich auf jeder Plattform bauen, einschließlich Linux64.

- **SaveToPNG** schreibt eine PNG-Datei oder einen Stream. aWidth und aHeight sind logische Pixel und aScale multipliziert sie: 320 mal 160 bei Skalierung 2 ergibt ein Bild von 640 mal 320.
- **SaveToSVG** schreibt eine SVG-Datei oder einen Stream derselben Karte.
- Das Modell einer Karte ist über ihre Eigenschaft **KPI** erreichbar, sodass **Card.KPI.SaveToPNG** speichert, was das Steuerelement zeigt, in beliebiger Größe.

Beispiel

```
uses
  SysUtils,
  sgcUICore_Theme, sgcDashboard_KPI;

procedure SaveKPIImages;
var
  oKPI: TsgcDashboardKPI;
begin
  oKPI := TsgcDashboardKPI.Create;
  try
    oKPI.Title := 'Orders';
    oKPI.Value := '842';
    oKPI.Icon := '#';
    oKPI.Trend := ktUp;
    oKPI.TrendValue := '+12';
    oKPI.FooterText := 'today';
    oKPI.Theme := utDark;
    oKPI.AddValue(790);
    oKPI.AddValue(815);
    oKPI.AddValue(842);
    // 320 x 160 logical pixels, a 640 x 320 image at scale 2
    oKPI.SaveToPNG('orders.png', 320, 160, 2);
    oKPI.SaveToSVG('orders.svg', 320, 160);
  finally
    oKPI.Free;
  end;
end;
```

Siehe auch

- TsgcDashboardKPI
- Plattformen

.NET Übersicht

sgcDashboard .NET ist ein verwalteter C#-Port der Delphi-Bibliothek sgcDashboard, kein Wrapper um sie herum. Die C#-Klassen liegen im Namespace **esegece.sgcDashboard** und behalten die Delphi-Namen, sodass **TsgcDashboardLayout**, **TsgcDashboardCell**, **TsgcDashboardKPI**, **TsgcDashboardKPITrend** und **IsgcDashboardKPIHost** in beiden Sprachen gleich lauten, und das Dashboard, das Tile und die KPI-Karte jedes Hosts folgen dem Delphi-Namensmuster. Sie werden mit dem .NET-Port von **sgcUICore** gezeichnet, mit demselben Canvas, denselben Schriften und denselben hellen und dunklen Themes wie die anderen Produkte der visuellen eSeGeCe-Suite, sodass ein Dashboard in WinForms, WPF, Avalonia und in der Headless-Ausgabe als PNG und SVG gleich aussieht.
Ein Dashboard ordnet Tiles in einem Raster aus Spalten und Zeilen an. Jedes Tile hat eine Zelle (eine Spalte, eine Zeile und die Ausdehnung beider), eine optionale Kopfzeile mit einem Titel und nimmt beliebige Steuerelemente auf: eine KPI-Karte, ein sgcCharts-Diagramm, einen sgcPDF-Viewer, eine sgcReports-Vorschau oder ein gewöhnliches Textfeld. Das Dashboard-Theme erreicht die Tiles und die darin gehosteten Steuerelemente. In der Registered-Edition kann der Benutzer die Tiles zur Laufzeit verschieben und in der Größe ändern, das Layout wird als JSON gespeichert und geladen, und die sgcWebSockets-Bridge speist KPI-Karten aus einer Live-Verbindung.

Pakete

Der Port ist in sechs NuGet-Pakete aufgeteilt, sodass ein Projekt nur den Host einbindet, den es verwendet.

PackageId	Enthält	Ziel-Frameworks
esegece.sgcDashboard	Die Layout-Engine **TsgcDashboardLayout** mit ihrer JSON-Persistenz, das KPI-Modell **TsgcDashboardKPI**, die Trend-Aufzählung und die Headless-SVG-Ausgabe. Keine native Abhängigkeit.	netstandard2.0, net472, net6.0, net8.0, net9.0
esegece.sgcDashboard.Rendering	Die Headless-PNG-Ausgabe einer KPI-Karte (**SaveToPNG**) über SkiaSharp.	netstandard2.0, net472, net6.0, net8.0, net9.0
esegece.sgcDashboard.WinForms	**TsgcWinFormsDashboard**, **TsgcWinFormsDashboardTile** und **TsgcWinFormsKPICard**.	net472, net8.0-windows, net9.0-windows
esegece.sgcDashboard.Wpf	**TsgcWpfDashboard**, **TsgcWpfDashboardTile** und **TsgcWpfKPICard**.	net472, net8.0-windows, net9.0-windows
esegece.sgcDashboard.Avalonia	**TsgcAvaloniaDashboard**, **TsgcAvaloniaDashboardTile** und **TsgcAvaloniaKPICard** auf Avalonia 11.3.	net8.0, net9.0
esegece.sgcDashboard.sgcWebSockets	Die Live-Daten-Bridge: **TsgcDashboardSource**, **TsgcDashboardSource_WebSocket**, **TsgcDashboardSource_MQTT** und **TsgcDashboardSource_SSE**. Sie hängt vom Pa-	netstandard2.0,

	ket esegece.sgcWebSockets ab. Nur Registered-Edition.	net8.0, net9.0

Jedes Host-Paket hängt von esegece.sgcDashboard.Rendering und vom sgcUICore-Paket desselben Hosts ab, daher genügt es, das Host-Paket hinzuzufügen.

Editionen

Edition	Paket-IDs	Umfasst
Registered	esegece.sgcDashboard, .Rendering, .WinForms, .Wpf, .Avalonia und .sgcWebSockets	Alles: das Raster und die Tiles, die KPI-Karten, die Themes, die Headless-Ausgabe, Verschieben und Größenänderung zur Laufzeit, **SaveLayout** und **LoadLayout**, **OnLayoutChanged** und die sgcWebSockets-Bridge.
Community	Dieselben IDs mit dem Suffix .Community, zum Beispiel esegece.sgcDashboard.WinForms.Community. Es gibt kein Community-Bridge-Paket.	Das Raster und die Tiles, die KPI-Karten, die Themes und die Headless-Ausgabe. Verschieben und Größenänderung zur Laufzeit, die Layout-Persistenz (**SaveLayout**, **LoadLayout** und die **SaveToJSON** und **LoadFromJSON** der Engine) und die Bridge sind nicht enthalten.

Das ist dieselbe Aufteilung wie bei den Delphi-Editionen, siehe Editionen.

Hosts

Host	Delphi-Entsprechung	Plattformen
WinForms	TsgcVCLDashboard, TsgcVCLDashboardTile und TsgcVCLKPICard	Windows, unter .NET Framework 4.7.2 sowie .NET 8 und 9.
WPF	TsgcFMXDashboard, TsgcFMXDashboardTile und TsgcFMXKPICard	Windows, unter .NET Framework 4.7.2 sowie .NET 8 und 9.
Avalonia	TsgcFMXDashboard, TsgcFMXDashboardTile und TsgcFMXKPICard	Windows, Linux und macOS, unter .NET 8 und 9.
Headless	TsgcDashboardKPI und die Layout-Engine	Jede Plattform von .NET Standard 2.0, einschließlich Linux-Servern.

Die WPF- und Avalonia-Tiles folgen dem FireMonkey-Tile: Sie hosten ein Element und verwalten den Platz darum über **ContentPadding**. Das WinForms-Tile folgt dem VCL-Tile und hostet beliebig viele Steuerelemente.

Siehe auch

- Installation über NuGet
- Schnellstart WinForms
- Schnellstart WPF

- Schnellstart Avalonia
- .NET-Klassen
- .NET-Unterschiede zu Delphi
- .NET Headless-Rendering
- .NET Live-Feeds
- .NET-Demos

Installation über NuGet

Die Pakete liegen auf nuget.org. Fügen Sie das Paket des Hosts hinzu, das Core- und das Rendering-Paket kommen als Abhängigkeiten mit.

Registered-Edition

```
dotnet add package esegece.sgcDashboard.WinForms
dotnet add package esegece.sgcDashboard.Wpf
dotnet add package esegece.sgcDashboard.Avalonia
```

Fügen Sie die Bridge hinzu, um KPI-Karten aus sgcWebSockets zu speisen. Sie bringt das Paket esegece.sgcWebSockets mit:

```
dotnet add package esegece.sgcDashboard.sgcWebSockets
```

Community-Edition

```
dotnet add package esegece.sgcDashboard.WinForms.Community
dotnet add package esegece.sgcDashboard.Wpf.Community
dotnet add package esegece.sgcDashboard.Avalonia.Community
```

Oder fügen Sie die Referenz von Hand in die Projektdatei ein:

```
<ItemGroup>
  <PackageReference Include="esegece.sgcDashboard.Wpf" Version="2026.10.0" />
</ItemGroup>
```

Referenzieren Sie in einem Projekt entweder die Registered- oder die Community-Pakete, niemals beide: Sie enthalten dieselben Typen im selben Namespace. Code, der **AllowDrag**, **AllowResize**, **SaveLayout**, **LoadLayout**, **OnLayoutChanged** oder die Eigenschaft **Locked** eines Tiles verwendet, lässt sich mit den Community-Paketen nicht kompilieren; schützen Sie ihn mit `#if !SGC_COMMUNITY`, wenn ein Projekt beide Editionen erstellt.

Projekteinstellungen

- WinForms: ein `net8.0-windows`-Projekt mit `<UseWindowsForms>true</UseWindowsForms>` oder ein .NET-Framework-4.7.2-Projekt.
- WPF: ein `net8.0-windows`-Projekt mit `<UseWPF>true</UseWPF>` oder ein .NET-Framework-4.7.2-Projekt. Ordnen Sie den Namespace in XAML mit `xmlns:dash="clr-namespace:esegece.sgcDashboard;assembly=esegece.sgcDashboard.Wpf"` zu.
- Avalonia: ein `net8.0`- oder `net9.0`-Projekt mit den Paketen **Avalonia.Desktop** und **Avalonia.Themes.Fluent** von Avalonia 11.3, wie jede Avalonia-Desktopanwendung. Ordnen Sie den Namespace in XAML mit `xmlns:dash="using:esegece.sgcDashboard"` zu.
- Headless: esegece.sgcDashboard allein genügt für die Layout-Engine und für SVG. Fügen Sie esegece.sgcDashboard.Rendering für PNG hinzu, es bringt SkiaSharp und dessen native Assets für Windows und Linux mit.
- Bridge: esegece.sgcDashboard.sgcWebSockets zielt auf netstandard2.0, net8.0 und net9.0 und funktioniert daher mit jedem Host, einschließlich .NET Framework 4.7.2.

In C# braucht jeder Host `using esegece.sgcDashboard;` und `using esegece.sgcUICore;` für **TsgcUITheme** und die übrigen Typen der Themes. Die Bridge braucht außerdem `using esegece.sgcWebSockets;`.

Siehe auch

- .NET Übersicht
- Schnellstart WinForms
- Schnellstart WPF
- Schnellstart Avalonia

- .NET Live-Feeds
- .NET-Demos

Schnellstart WinForms

Dieses Beispiel erstellt ein WinForms-Formular mit einem Dashboard aus drei Tiles: zwei KPI-Karten und ein Ereignisprotokoll in einem gewöhnlichen Textfeld. Ein Timer speist die Umsatzkarte, und ein Kontrollkästchen schaltet das Dashboard zwischen dem hellen und dem dunklen Theme um.

Schritte

- Erstellen Sie ein WinForms-Projekt `net8.0-windows` und fügen Sie das Paket **esegece.sgcDashboard.WinForms** hinzu, siehe Installation über NuGet.
- Erstellen Sie ein **TsgcWinFormsDashboard**, docken Sie es an und setzen Sie **Columns** und **RowHeight**. Das Raster passt sich immer der Breite des Dashboards an und scrollt vertikal.
- Erstellen Sie für jedes Tile ein **TsgcWinFormsDashboardTile**, geben Sie ihm einen **Name**, einen **Title** und seine Zelle (**Col**, **Row**, **ColSpan** und **RowSpan**), fügen Sie den Inhalt zu den **Controls** des Tiles und das Tile zu den **Controls** des Dashboards hinzu. Ein angedocktes Steuerelement füllt den Bereich unter der Kopfzeile.
- Setzen Sie **Value**, **Trend**, **TrendValue** und **FooterText** einer **TsgcWinFormsKPICard** und rufen Sie **AddValue** auf, um einen Punkt zu ihrer Sparkline hinzuzufügen.
- Setzen Sie **Theme** des Dashboards: Die Tiles, die Karten und das Textfeld folgen ihm.

Beispiel

AllowDrag und **AllowResize** erlauben es dem Benutzer, ein Tile an seiner Kopfzeile zu verschieben und über den Griff unten rechts in der Größe zu ändern, am Raster ausgerichtet. Sie gehören zur Registered-Edition; entfernen Sie die beiden Zeilen für die Community-Pakete.

Layout speichern und wiederherstellen

SaveLayout gibt die Rastermaße sowie die Zelle und die Sichtbarkeit jedes benannten Tiles als JSON zurück, und **LoadLayout** wendet einen solchen Text wieder an. **SaveLayoutToFile** und **LoadLayoutFromFile** tun dasselbe mit einer Datei, **SaveLayoutToStream** und **LoadLayoutFromStream** mit einem UTF-8-Stream. **OnLayoutChanged** wird ausgelöst, nachdem ein Ziehen eine Zelle geändert hat und nach einem Laden. Die Layout-Persistenz gehört zur Registered-Edition.
Das Programm schreibt:

```
{"version":1,"columns":12,"rowHeight":120,"gap":12,"padding":12,"tiles":[{"name":"tileSales","col":0,"row":0,"colSpan":6,"r
tileSales at 0,0 size 6x2
tileOrders at 6,0 size 6x2
OnLayoutChanged: 2, round trip: ok
```

Das JSON ist der Text, den das Delphi-**SaveLayout** schreibt, daher lässt sich ein von einer Delphi-Anwendung gespeichertes Layout in einer .NET-Anwendung laden und umgekehrt. Tiles werden über **Name** ohne Beachtung der Groß- und Kleinschreibung zugeordnet; ein Tile ohne Namen wird nicht gespeichert.

Siehe auch

- Installation über NuGet
- Schnellstart WPF
- Schnellstart Avalonia
- .NET-Klassen
- Persistenz
- TsgcVCLDashboard
- .NET-Demos

Schnellstart WPF

Dasselbe Dashboard in WPF. Die Tiles und ihr Inhalt werden in XAML deklariert: Die Tiles sind der Inhalt des Dashboards, und jedes Tile nimmt ein Element als Inhalt auf.

Schritte

- Erstellen Sie ein WPF-Projekt `net8.0-windows` und fügen Sie das Paket **esegece.sgcDashboard.Wpf** hinzu, siehe Installation über NuGet.
- Ordnen Sie den Namespace im Fenster mit `xmlns:dash="clr-namespace:esegece.sgcDashboard;assembly=esegece.sgcDashboard.Wpf"` zu.
- Deklarieren Sie ein **TsgcWpfDashboard** und darin ein **TsgcWpfDashboardTile** pro Tile mit **Title**, **Col**, **Row**, **ColSpan** und **RowSpan**. Der Inhalt eines Tiles ist eine **TsgcWpfKPICard** oder ein beliebiges anderes Element.
- Geben Sie den Tiles einen `x:Name`: Das ist der Name, den **SaveLayout** speichert.
- Speisen Sie die Karten und wechseln Sie **Theme** im Code-Behind.

Beispiel

MainWindow.xaml:
MainWindow.xaml.cs:
App.xaml ist die eines neuen WPF-Projekts, mit `StartupUri="MainWindow.xaml"`. **AllowDrag** und **AllowResize** gehören zur Registered-Edition; entfernen Sie die beiden Attribute für die Community-Pakete.

Siehe auch

- Installation über NuGet
- Schnellstart WinForms
- Schnellstart Avalonia
- .NET-Klassen
- .NET-Unterschiede zu Delphi
- TsgcFMXDashboard
- .NET-Demos

Schnellstart Avalonia

Dasselbe Dashboard in Avalonia, unter Windows, Linux und macOS. Wie in WPF werden die Tiles und ihr Inhalt in XAML deklariert.

Schritte

- Erstellen Sie ein Avalonia-Desktopprojekt `net8.0` mit **Avalonia.Desktop** und **Avalonia.Themes.Fluent** 11.3 und fügen Sie das Paket **esegece.sgcDashboard.Avalonia** hinzu, siehe Installation über NuGet.
- Ordnen Sie den Namespace im Fenster mit `xmlns:dash="using:esegece.sgcDashboard"` zu.
- Deklarieren Sie ein **TsgcAvaloniaDashboard** und darin ein **TsgcAvaloniaDashboardTile** pro Tile. Der Inhalt eines Tiles ist eine **TsgcAvaloniaKPICard** oder ein beliebiges anderes Steuerelement.
- Speisen Sie die Karten und wechseln Sie **Theme** im Code-Behind.

Beispiel

MainWindow.axaml:
MainWindow.axaml.cs:
Program.cs:
Das Tile verwaltet sein eigenes **Padding** aus **ContentPadding** und **ShowHeader**, daher wird ein in XAML gesetztes **Padding** ersetzt. Auf einem Touchscreen zieht ein Druck auf die Kopfzeile eines Tiles das Tile und ein Druck an anderer Stelle verschiebt das Raster, siehe .NET-Unterschiede zu Delphi.

Siehe auch

- Installation über NuGet
- Schnellstart WinForms
- Schnellstart WPF
- .NET-Klassen
- .NET-Unterschiede zu Delphi
- TsgcFMXDashboard
- .NET-Demos

.NET-Klassen

Alle Klassen liegen im Namespace **esegece.sgcDashboard**. Die Host-Klassen sind dünne Steuerelemente über der frameworkneutralen Engine und dem Modell, die von den drei Hosts und der Headless-Ausgabe gemeinsam genutzt werden.

Host-Klassen

Host	Klasse	Basisklasse	Delphi
WinForms	TsgcWinFormsDashboard	ScrollableControl	TsgcVCLDashboard
WinForms	TsgcWinFormsDashboardTile	TsgcUIWinFormsControl	TsgcVCLDashboardTile
WinForms	TsgcWinFormsKPICard	TsgcUIWinFormsControl	TsgcVCLKPICard
WPF	TsgcWpfDashboard	FrameworkElement	TsgcFMXDashboard
WPF	TsgcWpfDashboardTile	TsgcUIWpfControl	TsgcFMXDashboardTile
WPF	TsgcWpfKPICard	TsgcUIWpfControl	TsgcFMXKPICard
Avalonia	TsgcAvaloniaDashboard	TsgcUIAvaloniaControl	TsgcFMXDashboard
Avalonia	TsgcAvaloniaDashboardTile	TsgcUIAvaloniaControl	TsgcFMXDashboardTile
Avalonia	TsgcAvaloniaKPICard	TsgcUIAvaloniaControl	TsgcFMXKPICard

Frameworkneutrale Typen

Typ	Beschreibung
TsgcDashboardLayout	Die Raster-Engine: **Columns**, **RowHeight**, **Gap**, **Padding** und **AutoFlow**, Tile-Zellen zu Rechtecken (**Arrange**, **Rect**, **ContentHeight**), automatischer Fluss, Verschieben nach unten bei Kollisionen, die Einrastberechnung für Ziehen und Größenänderung (**SnapMove**, **SnapResize**) und das Layout-JSON (**SaveToJSON**, **LoadFromJSON**, Registered-Edition).
TsgcDashboardCell	Eine Struct mit **Col**, **Row**, **ColSpan** und **RowSpan**. `sgcDashboard_Layout.sgcDashboardCell` erzeugt eine.
TsgcDashboardLayoutTile	Name, Zelle und Sichtbarkeit eines Tiles im Layout-JSON. Registered-Edition.
TsgcDashboardKPI	Das KPI-Modell und der Renderer, siehe TsgcDashboardKPI.
TsgcDashboardKPITrend	`ktNone`, `ktUp`, `ktDown` oder `ktNeutral`.
IsgcDashboardKPIHost	Wird von den drei KPI-Karten-Steuerelementen implementiert; die Bridge akzeptiert jede Karte, die es implementiert.

Dashboard

Dieselben Member in **TsgcWinFormsDashboard**, **TsgcWpfDashboard** und **TsgcAvaloniaDashboard**.

Member	Typ	Beschreibung
Columns	int	Anzahl der Rasterspalten, standardmäßig 12.
RowHeight	int	Höhe einer Rasterzeile in geräteunabhängigen Pixeln, standardmäßig 120.
Gap	int	Abstand zwischen den Tiles, standardmäßig 12.
Padding	int	Abstand um das Raster, standardmäßig 12. Verdeckt `Control.Padding` in WinForms.
AutoFlow	bool	Platziert Tiles ohne Zelle (Col oder Row -1) in den ersten freien Zellen. Standardmäßig True.
Theme	TsgcUITheme	Theme des Dashboards, seiner Tiles und der darin gehosteten Steuerelemente.
Layout	TsgcDashboardLayout	Die Raster-Engine, schreibgeschützt. Verdeckt das Ereignis `Control.Layout` in WinForms.
Tiles	Auflistung	WPF und Avalonia: die Tiles, die XAML-Inhaltseigenschaft.
VerticalOffset	double	Avalonia: die Scrollposition des Rasters.
AllowDrag	bool	Verschiebt ein Tile zur Laufzeit an seiner Kopfzeile. Registered-Edition.
AllowResize	bool	Ändert die Größe eines Tiles zur Laufzeit über den Griff unten rechts. Registered-Edition.
OnLayoutChanged	TsgcUINotifyEvent	Wird ausgelöst, nachdem ein Ziehen eine Zelle geändert hat und nach einem Laden. Registered-Edition.
SaveLayout, LoadLayout	Methode	Das Layout als JSON-String. Registered-Edition.
SaveLayoutToStream, LoadLayoutFromStream	Methode	Das Layout als UTF-8-Stream. Registered-Edition.
SaveLayoutToFile, LoadLayoutFromFile	Methode	Das Layout als Datei. Registered-Edition.
Arrange	Methode	Ordnet die Tiles neu an.
ApplyTheme	Methode	Wendet das Theme erneut auf die Tiles und ihren Inhalt an, zum Beispiel nachdem der Inhalt seine eigenen Farben geändert hat.

Tile

Dieselben Member in **TsgcWinFormsDashboardTile**, **TsgcWpfDashboardTile** und **TsgcAvaloniaDashboardTile**.

Member	Typ	Beschreibung

Dashboard	Dashboard	Das Dashboard, das das Tile enthält, oder null.
Title	string	Text der Kopfzeile.
ShowHeader	bool	Zeigt das Kopfzeilenband, standardmäßig true.
Col, Row	int	Die angeforderte Zelle, standardmäßig -1, damit der automatische Fluss das Tile platziert.
ColSpan, RowSpan	int	Größe des Tiles in Spalten und Zeilen, standardmäßig 3 und 2.
GetCell, SetCell	Methode	Die vier Werte als eine **TsgcDashboardCell**.
ParentTheme	bool	Übernimmt das Theme des Dashboards, standardmäßig true.
Theme	TsgcUITheme	Theme des Tiles, wenn **ParentTheme** false ist.
Locked	bool	Das Tile startet nie ein Ziehen oder eine Größenänderung. Registered-Edition.
Content	Element	WPF und Avalonia: das gehostete Element, die XAML-Inhaltseigenschaft. In WinForms hostet das Tile die Steuerelemente seiner Auflistung **Controls**.
ContentPadding	int	WPF und Avalonia: Abstand um den Inhalt, standardmäßig 8; die Höhe der Kopfzeile wird oben addiert, solange **ShowHeader** true ist.

KPI-Karte

TsgcWinFormsKPICard, **TsgcWpfKPICard** und **TsgcAvaloniaKPICard** kapseln ein TsgcDashboardKPI, das in der Eigenschaft **KPI** verfügbar ist, und wiederholen dessen Member: **Title**, **Value**, **Icon**, **Trend**, **TrendValue**, **FooterText**, **AccentColor**, **Theme**, **MaxPoints** und **AddValue**.

Siehe auch

- .NET Übersicht
- .NET-Unterschiede zu Delphi
- .NET Headless-Rendering
- .NET Live-Feeds
- Layout
- Themes

.NET-Unterschiede zu Delphi

Der .NET-Port behält die Delphi-Namen, Standardwerte und Layoutregeln bei. Die folgenden Unterschiede stammen von den Host-Frameworks.

Tiles sind untergeordnete Container

Host	Wie ein Tile seinen Inhalt hostet
WinForms	Ein Tile ist ein `Control` -Container, wie das VCL-Tile: Fügen Sie seinen **Controls** beliebig viele Steuerelemente hinzu. Sie werden mit einem Einzug von 8 Pixeln unter der Kopfzeile platziert, sodass ein Steuerelement mit `Dock = DockStyle.Fill` den Inhaltsbereich füllt. Das Tile trägt den ParentControlDesigner, daher kann im Designer ein Steuerelement darin abgelegt werden.
WPF	Ein Tile nimmt ein Element über **Content** auf, die XAML-Inhaltseigenschaft (`[ContentProperty("Content")]`), wie das FireMonkey-Tile. Das Dashboard ist der logische Elternteil seiner Tiles, und **Tiles** ist seine Inhaltseigenschaft, sodass Tiles als Kinder des Dashboard-Elements deklariert werden.
Avalonia	Dasselbe Modell wie in WPF, über das Attribut `[Content]` auf **Content** des Tiles und auf **Tiles** des Dashboards. Das Dashboard ist der logische und der visuelle Elternteil jedes Tiles, und das Tile der seines Inhalts.

In WPF und Avalonia berechnet das Tile sein **Padding** aus **ContentPadding** und **ShowHeader**, daher wird ein in XAML gesetztes **Padding** ersetzt. Ein ausgeblendetes Tile: In WPF behält ein `Hidden`-Tile seine Zelle und ein `Collapsed`-Tile verlässt das Raster; in Avalonia verlässt ein Tile mit `IsVisible` false das Raster.

Theme-Weitergabe an gehostete Steuerelemente

Wenn sich das **Theme** des Dashboards ändert, wenn ein Tile in ein Dashboard eintritt, wenn einem Tile Inhalt hinzugefügt wird und bei **ApplyTheme**, übernehmen die gehosteten Steuerelemente das Theme des Tiles über die sgcUICore-Helper `sgcUIApplyThemeWinForms`, `sgcUIApplyThemeWpf` und `sgcUIApplyThemeAvalonia`, die Entsprechungen der Delphi-Helper `sgcUIApplyThemeVCL` und `sgcUIApplyThemeFMX`. So wechselt ein sgcCharts-Diagramm, ein sgcPDF-Viewer oder eine sgcReports-Vorschau in einem Tile zusammen mit dem Dashboard zwischen hell und dunkel. `utCustom` lässt die gehosteten Steuerelemente unverändert.

Das Layout-JSON liegt in der Engine

SaveToJSON und **LoadFromJSON** von **TsgcDashboardLayout** schreiben und lesen den Layouttext; die Methoden **SaveLayout** und **LoadLayout** der drei Hosts sammeln nur ihre Tiles und rufen sie auf. Der Text ist derselbe, den das Delphi-Dashboard schreibt, daher lassen sich Layouts frei zwischen Delphi, WinForms, WPF und Avalonia austauschen. Der Schlüssel eines Tiles ist `Control.Name` in WinForms, `FrameworkElement.Name` (`x:Name`) in WPF und `StyledElement.Name` in Avalonia. Ein Beispiel ohne Host finden Sie unter .NET Headless-Rendering.

Padding und Layout in WinForms

TsgcWinFormsDashboard deklariert zwei Member mit `new`: Sein **Padding** ist der Abstand um das Raster, ein `int`, und verdeckt `Control.Padding`, und seine Eigenschaft **Layout** gibt die Raster-Engine zurück und verdeckt das Ereignis `Control.Layout`. Casten Sie das Dashboard auf `Control`, um die verdeckten Member zu erreichen.

Theme in Avalonia

Jedes Avalonia-Steuerelement hat bereits eine Eigenschaft **Theme**, das `ControlTheme` von `StyledElement`. Das Dashboard, das Tile und die KPI-Karte deklarieren mit `new` ihr eigenes **Theme** vom Typ **TsgcUITheme**. Über eine Referenz des sgc-Typs ist es das sgc-Theme; über eine als `Control` oder `StyledElement` typisierte Referenz ist es das Avalonia-Control-Theme.

Touch-Ziehen und Verschieben in Avalonia

Ein Touch-Kontakt, der sich mehr als 8 Einheiten vertikal bewegt, verschiebt das Raster. Mit **AllowDrag** oder **AllowResize** startet ein Touch-Druck auf die Kopfzeile oder den Griff eines Tiles sofort das Ziehen des Tiles und verschiebt nie das Raster, wie in FireMonkey; ein Touch-Druck an anderer Stelle verschiebt weiterhin das Raster. Ein Ziehen mit der Maus verschiebt nie das Raster. In WPF werden Touch und Stift zu Mauseingaben hochgestuft, und WinForms verwendet nur die Maus.

Der Ziehrahmen

Während ein Tile gezogen oder in der Größe geändert wird, ist die Zielzelle in der Akzentfarbe mit 25 Prozent Füllung markiert. WinForms zeichnet sie unter den Tiles, wie das VCL-Dashboard. WPF zeichnet sie in einer Adorner-Schicht und Avalonia in einem Overlay-Visual, beide über den Tiles, während der FireMonkey-Platzhalter darunter liegt. **Escape** bricht das Ziehen in jedem Host ab, und in WPF und Avalonia bricht es auch ein verlorener Capture ab.

Scrollen

Das Raster passt sich immer der Breite an und scrollt vertikal, eine halbe Zeile pro Rasterschritt des Mausrads in jedem Host. WinForms scrollt über `ScrollableControl`. WPF legt das Raster in einen `ScrollViewer`. Avalonia zeigt seine eigene `ScrollBar` und stellt die Position als **VerticalOffset** bereit, die die Tiles nach oben verschiebt und am Dashboard beschneidet.

Ereignisse

OnLayoutChanged ist eine Eigenschaft des benannten Delphi-Delegattyps **TsgcUINotifyEvent**, wie bei den anderen sgc-.NET-Produkten: Weisen Sie sie mit `=` zu, sie hält einen Handler. Die Bridge-Quellen abonnieren die sgcWebSockets-.NET-Ereignisse mit `+=` und entfernen nur ihren eigenen Handler, sodass die Handler der Anwendung weiterhin ausgelöst werden, siehe .NET Live-Feeds.

Keine Designer-Verben und kein Karten-Tile

Das Delphi-Komponenteneditor-Verb "Add Tile" hat in WinForms keine Entsprechung: Fügen Sie Tiles im Code hinzu oder deklarieren Sie sie in WPF und Avalonia in XAML. Das Einrasten eines verschobenen Tiles zur Entwurfszeit gehört ebenfalls nicht zum Port. Die Delphi-Suite-Demo hat ein sgcMaps-Tile; sgcMaps hat keinen .NET-Port, daher hat die .NET-Suite-Demo ein Diagramm, einen PDF-Viewer und eine Berichtsvorschau, aber keine Karte.

Editionen

Die Community-Pakete werden mit `SGC_COMMUNITY` erstellt. Verschieben und Größenänderung zur Laufzeit, **Locked**, die Layout-Persistenz und **OnLayoutChanged** werden herauskompiliert, und das Bridge-Paket wird nicht erzeugt, wie beim Delphi-Block `SGC_DASHBOARD_PERSIST`. Schützen Sie Code, der sie verwendet, mit `#if !SGC_COMMUNITY`.

Datenbindung

In WPF und Avalonia sind die für den Benutzer sichtbaren Eigenschaften Abhängigkeitseigenschaften und Avalonia-Eigenschaften, sodass sie gebunden, per Style gesetzt und animiert werden können, siehe .NET-Datenbindung.

Siehe auch

- .NET Übersicht
- .NET-Klassen
- .NET Headless-Rendering
- .NET Live-Feeds
- Layout
- Themes
- Persistenz

.NET-Datenbindung

In den WPF- und Avalonia-Hosts sind die für den Benutzer sichtbaren Eigenschaften des Dashboards, seines Tilesn und der KPI-Karte Abhängigkeitseigenschaften (WPF) und Avalonia-Eigenschaften. Sie lassen sich daher an ein ViewModel binden, über einen Style setzen und animieren. Dieses Thema gilt nur für WPF und Avalonia. Die WinForms-Steuerelemente bleiben unverändert: Ihre Eigenschaften sind wie bisher einfache CLR-Eigenschaften.

Bindbare Eigenschaften

Jede Eigenschaft der Tabelle hat ein statisches Feld mit dem Suffix Property, zum Beispiel `TsgcWpfDashboardTile.ColProperty`. Unter WPF sind die Felder vom Typ DependencyProperty. Unter Avalonia sind sie StyledProperty, mit Ausnahme von Col, Row, ColSpan und RowSpan, die DirectProperty sind. Die mit **TwoWay** markierten Eigenschaften werden standardmäßig TwoWay gebunden, weil ein Ziehen oder Skalieren zur Laufzeit und LoadLayout sie ändern. Eine Bindung ohne Mode hält das ViewModel daher aktuell. Die übrigen Eigenschaften werden standardmäßig OneWay gebunden.

WPF-Klasse	Avalonia-Klasse	Bindbare Eigenschaften
TsgcWpfDashboard	TsgcAvaloniaDashboard	Columns, RowHeight, Gap, Padding, AutoFlow, Theme, AllowDrag, AllowResize
TsgcWpfDashboardTile	TsgcAvaloniaDashboardTile	Title, **Col (TwoWay)**, **Row (TwoWay)**, **ColSpan (TwoWay)**, **RowSpan (TwoWay)**, ShowHeader, ContentPadding, ParentTheme, Locked
TsgcWpfKPICard	TsgcAvaloniaKPICard	Title, Value, Icon, Trend, TrendValue, FooterText, AccentColor, MaxPoints

AllowDrag und AllowResize sind in der Community-Edition nicht enthalten. Padding ist der Abstand um das Raster in geräteunabhängigen Einheiten, ein int. Unter Avalonia ist Theme das sgcUICore-Theme (TsgcUITheme) und verdeckt das Avalonia-Steuerelement-Theme von StyledElement, das weiterhin über `StyledElement.ThemeProperty` erreichbar bleibt.

Verhalten

- **Ein Ziehen schreibt die Zelle zurück.** Ein Ziehen oder Skalieren zur Laufzeit und LoadLayout ändern die Zelle eines Tiles, und das Tile kopiert die eingerastete Zelle nach Col, Row, ColSpan und RowSpan. Mit der standardmäßigen TwoWay-Bindung erhält das ViewModel die Zelle, in der das Tile gelandet ist.
- **Eine gebundene Zelle ist eine Layoutänderung.** Eine neue Zelle, die über eine Datenbindung eintrifft, wird wie ein Ziehen behandelt, sodass OnLayoutChanged des Dashboards ausgelöst wird (nicht in der Community-Edition). Aus dem Code gesetzt (über die CLR-Setter oder SetCell), verhalten sich die Zelleneigenschaften wie bisher.
- **Ein abgelehnter Wert wird zurückgeschrieben.** Ein Wert, den das Dashboard oder das Tile nicht akzeptiert (Columns oder RowHeight unter 1, ein negatives Gap oder Padding, eine Spanne unter 1, ein negatives ContentPadding), wird nicht angewendet, und der verwendete Wert wird in die Eigenschaft und in eine TwoWay-Quelle zurückgeschrieben, unter WPF und unter Avalonia. Dasselbe gilt für einen Wert, den die KPI-Karte korrigiert (MaxPoints unter 1, ein Text null). Unter WPF erhält die Quelle den verwendeten Wert, sobald der Dispatcher die ausstehende Arbeit ausgeführt hat. Unter Avalonia deckt das Zurückschreiben einen Wert ab, den die Quelle sendet, während die Bindung läuft. Ein Wert, den die Quelle beim Start der Bindung bereits hält, wird im Steuerelement korrigiert, aber nicht in die Quelle zurückgeschrieben.
- **LoadLayout aktualisiert die Eigenschaften.** Nach LoadLayout werden die Rastermaße und die Zellen der Tiles in die Eigenschaften zurückkopiert, sodass die Bindungen das wiederhergestellte Layout sehen.
- **Styles.** Ein Style-Setter kann jede bindbare Eigenschaft setzen. Ein per Style gesetztes Dashboard-Theme erreicht jedes Tile, dessen ParentTheme true ist.

Eigenschaften, die CLR-Eigenschaften bleiben

Eigenschaft	Grund
Tiles (Dashboard)	Die Tile-Sammlung, gefüllt von den in XAML deklarierten Tiles. Sie ist kein Wert zum Binden.
Layout (Dashboard)	Das Layout-Engine-Objekt, nur lesbar. Seine Rastermaße werden über Columns, RowHeight, Gap, Padding und AutoFlow gebunden.
VerticalOffset (Avalonia-Dashboard)	Die Bildlaufposition des letzten Layoutdurchlaufs, keine Einstellung.
Theme (Tile)	Solange ParentTheme true ist, liest das Tile das Theme des Dashboards, und das Setzen von Theme löscht ParentTheme. Binden Sie stattdessen das Theme des Dashboards oder ParentTheme.
Theme (KPI-Karte)	Wird vom Tile gesetzt, das die Karte hostet.

Beispiel

Das folgende ViewModel wird von beiden Beispielen verwendet. Revenue ist an den Value einer KPI-Karte gebunden, und RevenueCol und RevenueRow sind ohne Mode an Col und Row ihres Tiles gebunden und damit Two-Way: Wenn der Benutzer das Tile zieht, erhält das ViewModel die neue Zelle. Setzen Sie AllowDrag am Dashboard auf True, damit der Benutzer die Tiles ziehen kann.

WPF

MainWindow.xaml erstellt das ViewModel als DataContext des Fensters. Der Code-Behind und App.xaml sind die der WPF-Vorlage.

Avalonia

MainWindow.axaml setzt `x:DataType` auf das ViewModel, sodass die Bindungen kompilierte Bindungen sind. Der Code-Behind ruft InitializeComponent auf, und die App-Klasse ist die aus Schnellstart Avalonia.

Siehe auch

- .NET-Unterschiede zu Delphi
- .NET-Klassen
- Schnellstart WPF
- Schnellstart Avalonia

.NET Headless-Rendering

Die Layout-Engine und die KPI-Karte brauchen kein UI-Framework, sodass ein Server, eine Konsolenanwendung oder ein Test Tiles platzieren und Karten in Bilddateien rendern kann. Es ist das .NET-Gegenstück zu Headless-KPI-Bilder.

Methoden

Methode	Paket	Beschreibung
TsgcDashboardKPI.SaveToSVG(stream or file, width, height, scale)	esegece.sgcDashboard	Schreibt die Karte als SVG-Text, Byte für Byte das SVG der Delphi-Karte.
TsgcDashboardKPI.SaveToPNG(stream or file, width, height, scale)	esegece.sgcDashboard.Rendering	Eine Erweiterungsmethode, die ein PNG mit transparentem Hintergrund schreibt. Das Bild ist Breite mal Skalierung mal Höhe mal Skalierung Pixel groß.
TsgcDashboardKPI.Render(canvas, width, height, scale)	esegece.sgcDashboard	Zeichnet die Karte auf einen beliebigen sgcUI-Core-Canvas.
TsgcDashboardLayout.Arrange(width, scale)	esegece.sgcDashboard	Platziert die Elemente; **PlacedCell**, **Rect** und **ContentHeight** liefern das Ergebnis.
TsgcDashboardLayout.SaveToJSON, LoadFromJSON	esegece.sgcDashboard	Der Layouttext der Dashboards. Registered-Edition.

Beispiel

Das Programm schreibt revenue.svg und revenue.png, 560 mal 400 Pixel, und gibt aus:

```
revenue: column 0, row 0
orders: column 2, row 2
{"version":1,"columns":12,"rowHeight":100,"gap":12,"padding":12,"tiles":[{"name":"revenue","col":0,"row":0,"colSpan":4,"row
orders back at column 2, row 0
```

Das Tile orders fordert Spalte 2, Zeile 0 an, was das Tile revenue überlappt, daher schiebt die Engine es nach unten in Zeile 2. **Cell** liefert die Zelle, die ein Tile angefordert hat, **PlacedCell** die Zelle, die es erhalten hat; das JSON speichert die angeforderten Zellen, wie Delphi.
Die Headless-Pakete laufen unter Windows, Linux und macOS. Unter Linux bringt esegece.sgcDashboard.Rendering die nativen SkiaSharp-Assets für Linux mit.

Siehe auch

- .NET Übersicht
- .NET-Klassen
- .NET-Unterschiede zu Delphi

- Headless-KPI-Bilder
- TsgcDashboardKPI
- Layout

.NET Live-Feeds

Das Paket esegece.sgcDashboard.sgcWebSockets speist KPI-Karten aus einer Live-Verbindung von sgcWebSockets .NET, wie die Delphi-Bridge sgcDashboardWS, siehe Live-Daten. Eine Quelle liest aus jeder JSON-Nachricht eine Zahl und schiebt sie in eine Karte: Die Sparkline erhält den Punkt, und **Value**, **Title**, **TrendValue** und **Trend** werden aktualisiert. **Nur Registered-Edition**: Das Bridge-Paket wird in der Community-Edition nicht ausgeliefert.

Quellen

Quelle	Client	Liest
TsgcDashboardSource_WebSocket	TsgcWebSocketClient	Jede Textnachricht über **OnMessage**.
TsgcDashboardSource_MQTT	TsgcWSProtocol_MQTT_Client	Jedes Publish, dessen Topic zu **Topic** passt, mit den MQTT-Platzhaltern `+` und `#`, über **OnMQTTPublish**. Die Quelle abonniert nicht; die Anwendung abonniert über den Client.
TsgcDashboardSource_SSE	TsgcHTTP1Client in **Client** oder TsgcSSEClient in **SSEClient**	Die Daten jedes Server-Sent-Events, aus den Chunks von **GetSSE** und **OnSSEMessage** oder aus den Ereignissen von **OnEvent**. **GetSSE** blockiert, bis der Stream endet, rufen Sie es daher aus einem Worker-Thread auf.

Alle Quellen teilen sich die Member von TsgcDashboardSource:

Member	Beschreibung
Card	Ein KPI-Karten-Steuerelement (jedes **IsgcDashboardKPIHost**) oder ein Headless-**TsgcDashboardKPI**. Jedes andere Objekt löst **EsgcDashboardSource** aus.
ValuePath	JSON-Pfad der Zahl, zum Beispiel `price` oder `data.items[0].value`. Eine Zahl oder eine numerische Zeichenfolge wird gelesen, mit Punkt als Dezimaltrennzeichen. Leer liest die ganze Nachricht als Zahl.
TitlePath, TrendValuePath	Wenn gesetzt, kopieren sie diesen JSON-Wert in **Title** und **TrendValue** der Karte.
ValueFormat	Eine Delphi-Format-Zeichenfolge mit einem Float-Argument, etwa `%.2f` oder `%.1f ms`, mit der aktuellen Kultur formatiert. Leer schreibt die Zahl wie das Delphi-FloatToStr.
Active	Standardmäßig True. False ignoriert jede Nachricht.
OnValue	Wird mit jeder gelesenen Zahl aufgerufen, nachdem die Karte aktualisiert wurde.

Threading

Der Punkt wird sofort im Thread, in dem die Nachricht eintrifft, zur Sparkline hinzugefügt. Die Texte und der Trend (aufwärts, abwärts oder neutral gegenüber dem vorherigen Wert der Quelle) werden über den `SynchronizationContext` angewendet, der beim Erstellen der Quelle aktuell war, den UI-Thread einer WinForms-, WPF- oder Avalonia-Anwendung, sodass jeder **NotifyEvents**-Modus des Clients sicher ist. Eine Quelle, die ohne Synchronisierungskontext erstellt wurde, in einer Konsolenanwendung oder einem Dienst, wendet die Aktualisierung im Thread der Nachricht an.

Beispiel

Drei KPI-Karten auf einem WinForms-Dashboard, gespeist von einem WebSocket-Kursstrom, einem MQTT-Sensor-Topic und einem Server-Sent-Events-Feed. Die Hostnamen sind Platzhalter für Ihre eigenen Server.

Ausprobieren auf der Loopback-Schnittstelle

Dieses Konsolenprogramm startet einen **TsgcWebSocketServer** im selben Prozess auf der Loopback-Schnittstelle, verbindet einen **TsgcWebSocketClient** damit und speist eine Headless-Karte aus drei Broadcast-Nachrichten, sodass es kein Netzwerk braucht.
Es gibt den formatierten Wert in der aktuellen Kultur aus, hier mit Komma als Dezimaltrennzeichen, den Trend gegenüber dem vorherigen Wert und die Anzahl der Punkte der Sparkline:

```
EUR/USD 1,0839, trend ktDown, 3 points
```

Unterschiede zu Delphi

- **OnMessage**, **OnMQTTPublish**, **OnSSEMessage** und **OnEvent** sind .NET-Ereignisse. Eine Quelle fügt ihren Handler mit `+=` hinzu und entfernt nur ihren eigenen Handler, während Delphi den Handler der Anwendung sichert, ersetzt und wiederherstellt. Die Handler der Anwendung werden immer in der Reihenfolge der Abonnements ausgelöst.
- In .NET gibt es kein FreeNotification. Wenn die Karte ein `IComponent` ist, etwa ein WinForms-Steuerelement, löscht die Quelle **Card**, wenn die Karte entsorgt wird. Setzen Sie bei jeder anderen Karte **Card** auf null, bevor die Karte verschwindet.
- **SSEClient** der SSE-Quelle, die einen **TsgcSSEClient** annimmt, ist eine .NET-Ergänzung.

Siehe auch

- .NET Übersicht
- Installation über NuGet
- .NET-Unterschiede zu Delphi
- Live-Daten
- TsgcDashboardSource
- TsgcDashboardSource_WebSocket
- TsgcDashboardSource_MQTT
- TsgcDashboardSource_SSE
- .NET-Demos

.NET-Demos

Die .NET-Demos befinden sich im Ordner `demos` des Produkts und im Demo-Zip, mit der Solution `sgcDashboard_Demos.sln`. Jede Demo hat eine README.md.

Demo	Host	Beschreibung
Basic	WinForms	Sechs Tiles auf einem Raster mit 12 Spalten: vier **TsgcWinFormsKPICard**, gespeist von einem Timer mit Zufallsbewegung, ein Ereignisprotokoll und eine Serverliste in gewöhnlichen Steuerelementen, und eine Theme-Combo, die das Dashboard zwischen hell und dunkel umschaltet.
BasicWpf	WPF	Dasselbe Dashboard, in XAML auf einem **TsgcWpfDashboard** deklariert.
BasicAvalonia	Avalonia	Dasselbe Dashboard auf einem **TsgcAvaloniaDashboard**, unter Windows, Linux und macOS.
Suite	WinForms	Die eSeGeCe-Produkte auf einem Dashboard: zwei KPI-Karten, ein sgcCharts-Diagramm mit einer Live-Linie, ein sgcPDF-Viewer und eine sgcReports-Vorschau in Tiles und ein Umschalter für hell und dunkel. Es gibt kein Karten-Tile, weil sgcMaps keinen .NET-Port hat.
LiveKPI	WinForms	Drei KPI-Karten, gespeist von **TsgcDashboardSource_WebSocket** aus einem **TsgcWebSocketServer** im selben Prozess auf einem freien Loopback-Port. Nur Registered-Edition.
SaveLayout	WinForms	Ziehen Sie die Tiles und ändern Sie ihre Größe, speichern Sie dann das Layout in layout.json, laden Sie es zurück oder setzen Sie es zurück. Nur Registered-Edition.

Mit den Community-Paketen lassen sich LiveKPI und SaveLayout weiterhin erstellen: Sie kompilieren den Registered-Code heraus und erklären die Einschränkung in der Statusleiste.

Erstellen und ausführen

Die Demos brauchen das .NET-8-SDK oder neuer. Führen Sie eine Demo aus ihrem Ordner aus:

```
dotnet run
```

Innerhalb des Produktbaums werden die Demos gegen die Bibliotheksprojekte kompiliert. Aus dem Demo-Zip stellen sie die NuGet-Pakete wieder her, standardmäßig die Community-Edition. Setzen Sie **SgcDashboardEdition**, um die Registered-Pakete zu verwenden:

```
dotnet build -p:SgcDashboardEdition=Registered
```

Selbsttest

Jede Demo hat einen Schalter `--test`, der das Fenster außerhalb des Bildschirms öffnet und steuert: Basic prüft die Tiles und ihre Zellen, speist die Karten und wechselt das Theme, Suite prüft das Diagramm, den PDF-Viewer und die Berichtsvorschau in ihren Tiles, LiveKPI prüft, dass jede Karte Werte erhalten hat, und SaveLayout speichert, verschiebt ein Tile, lädt und setzt zurück. Die Demo schreibt pro Prüfung eine PASS- oder FAIL-Zeile in die Datei und beendet sich mit der Anzahl der fehlgeschlagenen Prüfungen, 0 bedeutet also, dass alle Prüfungen bestanden wurden.

```
dotnet run -- --test result.txt
```

Siehe auch

- .NET Übersicht
- Installation über NuGet
- Schnellstart WinForms
- Schnellstart WPF
- Schnellstart Avalonia
- .NET Live-Feeds
- Delphi-Demos

Fehlerbehebung

Undeclared identifier SaveLayout, AllowDrag oder OnLayoutChanged

Die Community-Edition wird ohne SGC_DASHBOARD_PERSIST kompiliert, sodass AllowDrag, AllowResize, OnLayoutChanged, die Methoden SaveLayout und LoadLayout und die Eigenschaft Locked der VCL nicht existieren und Code, der sie verwendet, mit E2003 Undeclared identifier fehlschlägt. Ein von einem Registered-Build gespeichertes Formular, das AllowDrag oder AllowResize in seiner .dfm enthält, löst eine Ausnahme "Error reading" mit "Property AllowDrag does not exist" aus. Entfernen Sie diese Member oder verwenden Sie einen Registered- oder Trial-Build. Siehe Editionen.

Unit sgcDashboardWS_Source_WebSocket oder sgcWebSocket nicht gefunden

Die Live-Daten-Bridge ist ein eigenes Paket, sgcDashboardWS, das sgcDashboard und sgcWebSockets benötigt. Installieren Sie zuerst sgcWebSockets für dieselbe IDE, dann die Pakete sgcDashboardWS, und fügen Sie den Quell- oder Bibliotheksordner von sgcWebSockets zum Suchpfad hinzu. Die Bridge wird in der Community-Edition nicht ausgeliefert.

Eine von einer Bridge-Quelle versorgte KPI-Karte ändert sich in einer Konsolenanwendung oder einem Dienst nie

Ab Delphi 2010 werden die Texte der Karte über TThread.Queue im Haupt-Thread angewendet. Eine Konsolenanwendung oder ein Dienst hat keine Nachrichtenschleife, die die Warteschlange abarbeitet, und muss daher regelmäßig CheckSynchronize aufrufen. Die Werte der Sparkline werden in jedem Fall sofort hinzugefügt.

Der Value einer Karte zeigt ein Komma als Dezimaltrennzeichen

ValueFormat wird mit Format angewendet, das das Dezimaltrennzeichen des Gebietsschemas der Anwendung verwendet. Die JSON-Zahl selbst wird immer mit einem Punkt gelesen. Ändern Sie ValueFormat oder setzen Sie den Wert aus OnValue mit Ihrer eigenen Formatierung.

Das FMX-Dashboard lässt sich für Linux64 nicht kompilieren

Die FMX-Steuerelemente unter Linux benötigen FMX für Linux (FMXLinux) in der IDE. Ohne es lassen sich unter Linux64 nur die Framework-neutralen Units bauen: die Layout-Engine und das KPI-Modell mit seiner Headless-Ausgabe als PNG und SVG. Siehe Plattformen.

Ein aufgenommenes Steuerelement behält beim Themewechsel seine Farben

Das Theme erreicht ein aufgenommenes Steuerelement nur über ein veröffentlichtes Theme, Chart.Theme, BackgroundColor oder Color. Die Vorschau von sgcReports veröffentlicht keine davon und behält ihre eigenen Farben, und in einem Panel eines Tiles verschachtelte Steuerelemente werden nicht angepasst. Theme wird mit utCustom außerdem ignoriert. Siehe Themes.

Die Demo Suite oder LiveKPI lässt sich nicht kompilieren

Die Demo Suite benötigt die Quellen von sgcCharts, sgcMaps, sgcPDF und sgcReports im Suchpfad, und LiveKPI benötigt die Quellen von sgcWebSockets. Siehe Demos.

Einführung

sgcGrid ist ein Live-Daten-Grid für Delphi und C++Builder, für VCL und FireMonkey. Es ist für Daten gebaut, die sich ständig ändern: Zeilen werden aus jedem Thread über ihren Schlüssel aktualisiert, geänderte Zellen blinken grün oder rot und blenden aus, Update-Schübe werden zu zeitgesteuerten Neuzeichnungen zusammengefasst, und der Tail-Modus hält die neuesten Zeilen eines Logs oder Feeds im Blick. **TsgcVCLGrid** und **TsgcFMXGrid** sortieren nach mehreren Spalten, filtern, wählen Zeilen oder Zellen aus, ändern Spaltenbreiten, wenden bedingte Formatregeln an und bearbeiten Zellen direkt.
sgcGrid ist kein universelles Datenbank-Grid mit Bändern, Gruppierung und Pivots. Es ist ein fokussiertes Grid, das auf Durchsatz setzt: Es zeichnet nur die sichtbaren Zeilen, und ein vollständiger 1080p-Frame eines Grids mit 100.000 Zeilen dauert wenige Millisekunden. Siehe Performance.
sgcGrid ist Teil der visuellen eSeGeCe-Suite. Es wird mit **sgcUICore** gezeichnet, der gemeinsamen Laufzeit mit Canvas, Rasterizer und den hellen und dunklen Themes. Seine Daten implementieren die sgcUICore-Tabellenschnittstelle IsgcUITable, sodass ein **sgcCharts**-Diagramm die Zeilen eines Grids mit einer TsgcChartDataSource_Table zeichnen kann und ein Grid in einer Kachel von **sgcDashboard** dem Theme des Dashboards folgt.

Symbol	Price ▼	Change %	Volume	Halted
MSFT	412.50	+1.25	1,200,500	
AAPL	228.10	-0.84	3,400,200	
AMZN	186.40	-2.10	2,250,000	✓
GOOG	171.90	+0.37	980,100	
NVDA	121.70	+3.02	**5,120,750**	

Editionen

sgcGrid wird als Registered, Trial und Community ausgeliefert. Die Community-Edition lässt die Bearbeitung in der Zelle (SGC_GRID_EDIT) und die sgcGridWS-Bridge mit den Live-Feeds und der KI-Abfrage aus. Siehe Editionen.

Wo Sie anfangen

- Architektur: das frameworkneutrale Modell, der Renderer auf der sgcUICore-Canvas, die VCL- und FMX-Steuerelemente und das Threading-Modell.
- Plattformen und Performance: die Delphi-Versionen, C++Builder, die Plattformen und das Frame-Budget.
- Schnellstart VCL, Schnellstart FMX und Schnellstart C++Builder: ein erstes Grid in wenigen Minuten.
- Komponenten: die Grids, die Modellklassen, die Datenquellen und die KI-Abfrage.
- Live-Updates und Threading, Sortierung, Filter, Auswahl und Tastatur und Spaltenbreite ändern.
- Flash bei Änderung, Bedingte Formatierung, Bearbeitung in der Zelle und Virtueller Modus.
- JSON und CSV, DataSet-Anbindung, Live-Feeds, Frag dein Grid und Diagramme aus dem Grid.
- Themes und Headless-Rendering.
- Demos: die Demo-Projekte für Delphi und C++Builder.

Architektur

sgcGrid ist in Schichten aufgebaut. Jede Schicht hängt nur von den darunterliegenden ab, sodass das Modell, der Renderer und die Import- und Export-Units ohne VCL oder FireMonkey kompiliert werden und auch unter Linux64 getestet sind.

Schicht	Unit	Aufgabe
Modell	sgcGrid_Columns, sgcGrid_Data	TsgcGridData hält die Spalten und die Zeilen: ein Variant pro Spalte, einen Änderungsstempel und eine Änderungsrichtung pro Zelle, indiziert über den Zeilenschlüssel. Es sortiert, filtert und unterstützt einen virtuellen Modus. Es ist threadsicher und implementiert IsgcUITable.
Zeilen-ansicht	sgcGrid_Lines, sgcGrid_Group, sgcGrid_Summary	TsgcGridLineView bildet die Anzeigezeilen eines Grids (Gruppenzeilen und Ansichtszeilen) auf die Ansichtszeilen der Daten ab, TsgcGridGrouper baut die Gruppen auf, und sgcGrid_Summary berechnet die Gruppen- und Fußzeilen-Zusammenfassungen. In der Edition Registered ergänzen sgcGrid_Tree und sgcGrid_Detail die Baumzeilen und die Detailbänder.
Formatierung	sgcGrid_Format	Der Flash bei Änderung und die bedingten Formatregeln, die sich alle Renderer teilen.
Renderer	sgcGrid_Render	TsgcGridRenderer zeichnet ein TsgcGridData auf jeder sgcUICore-Canvas: Kopfzeile, Zeilen, Gitterlinien, Auswahl, Sortiersymbole, Häkchen und die Zellstile. Nur die sichtbaren Zeilen werden gezeichnet. Außerdem schreibt er PNG- und SVG-Dateien ohne Fenster.
Import und Export	sgcGrid_IO, sgcGrid_Source_DataSet	Laden und Speichern von JSON und CSV sowie TsgcGridSource_DataSet, das ein Grid aus einem beliebigen TDataSet füllt.
Excel-Export	sgcGrid_Zip, sgcGrid_XLSX	Der XLSX-Writer hinter SaveToXLSX, nur Edition Registered. Siehe Excel-Export.
VCL-Steuerelement	sgcGrid_VCL	TsgcVCLGrid besitzt ein TsgcGridData und einen Renderer und ergänzt die Bildlaufleisten, die Maus, die Tastatur, die Zwischenablage und die Editoren in der Zelle.
FMX-Steuerelement	sgcGrid_FMX	TsgcFMXGrid ist das FireMonkey-Steuerelement mit denselben Eigenschaften, Methoden und Ereignissen, mit gezeichneten Bildlaufleisten und Touch-Scrollen.
Bridge	sgcGridWS_*	Die Feed-Quellen für WebSocket, MQTT und SSE sowie TsgcGridAIQuery. Sie benötigen sgcWebSockets.
sgcUICore	sgcUICore_Canvas, sgcUICore_VCL, sgcUICore_FMX, sgcUICore_Theme, sgcUICore_Table	Die gemeinsame Laufzeit: die Vektor-Canvas und der Rasterizer, die VCL- und FMX-Steuerelementbasis mit Frame-Pacing (MaxFPS), die Theme-Tokens und die Schnittstelle IsgcUITable.

Threading-Modell

Jeder öffentliche Leser und Schreiber von TsgcGridData nimmt einen internen, wiedereintrittsfähigen kritischen Abschnitt, sodass ein Feed-Thread UpdateRow, AppendRow, UpdateCell und DeleteRow direkt aufrufen kann, ohne Synchronize. Die Daten lösen ihr OnChange im Thread des Schreibers aus, nachdem die Sperre freigegeben wurde. Das Grid zeichnet dort nicht: Es markiert seinen Inhalt als veraltet, und die sgcUICore-Steuerelementbasis plant ein Neuzeichnen im Hauptthread, höchstens **MaxFPS**-mal pro Sekunde (standardmäßig 60). Änderungen der Ansicht, etwa eine neue Zeile oder eine neue Sortierung, werden einmal an den Hauptthread gesendet. Dort werden der Bildlaufbereich, die Tail-Position und die über ihren Schlüssel wiedergefundene ausgewählte Zeile aktualisiert.
BeginUpdate und EndUpdate fassen beliebig viele Änderungen zu einem einzigen OnChange zusammen. Spalten werden aus dem Hauptthread geändert. Solange Schreiber-Threads laufen, sollten Spaltenänderungen in Lock und Unlock eingeschlossen werden. Siehe Live-Updates und Threading.

Ansicht und Speicher

Die Zeilen werden in Einfügereihenfolge gespeichert. Ohne Sortierspalten und ohne Filter zeigt das Grid den Speicher unverändert an. Andernfalls wird eine Ansicht beim ersten Lesen nach einer Änderung verzögert neu aufgebaut: erst der Filter, dann eine stabile Sortierung nach mehreren Spalten. Eine Änderung an einer nicht sortierten Spalte ohne aktiven Filter behält die aktuelle Ansicht bei, sodass eine tickende Preisspalte keine neue Sortierung kostet.

Zeilenansicht

Die Grids zeichnen und scrollen Anzeigezeilen, keine Ansichtszeilen. Jedes Grid besitzt ein TsgcGridLineView über seinen Daten. Ohne gruppierte Spalte ist die Zeilenansicht die Identität, Zeile i ist Ansichtszeile i, und es wird nichts aufgebaut. Die Gruppierung und in der Edition Registered Baumzeilen und Detailbänder sind Ansichtszustand der Zeilenansicht: Die Daten, ihre Ansichtszeilen und IsgcUITable bleiben flach, sodass Diagramme, Pivot-Grids und die Bridge dieselben Zeilen sehen wie zuvor. Die Zeilenansicht wird träge neu aufgebaut, wenn sich das Layout-Version der Daten bewegt, und aktualisiert nur die Gruppen-Zusammenfassungen, wenn sich nur Werte geändert haben. Siehe Gruppierung.

Siehe auch

- Plattformen
- Performance
- TsgcGridData
- TsgcGridRenderer
- TsgcGridLineView

Editionen

sgcGrid wird für jede Edition aus demselben Quelltext gebaut. Die Edition bestimmt nur, welche Funktionen ein Build kompiliert und welche Units ausgeliefert werden.

Edition	Enthält
Registered	Alles: die VCL- und FMX-Grids, das Modell, Sortierung, Filterung, Gruppierung mit Gruppierungsleiste, Gruppen- und Fußzeilen-Zusammenfassungen, fixierte Spalten, Baumzeilen, Master-Detail-Zeilen, Excel-Export, Auswahl, Aufblinken, Formatregeln, Bearbeitung an Ort und Stelle, virtueller Modus, JSON und CSV, DataSet-Anbindung, Themen, die Headless-PNG- und SVG-Ausgabe sowie die sgcGridWS-Bridge mit den Feedquellen WebSocket, MQTT und SSE und der KI-Abfrage.
Trial	Dieselben Funktionen wie Registered. Ein mit SGC_TRIAL kompilierter Build zeigt einen Hinweis, dass es sich um eine Testversion handelt, sobald das im Build genannte Release-Fenster abgelaufen ist. Sonst ändert sich nichts.
Community	Alles außer Bearbeitung an Ort und Stelle, Baumzeilen, Master-Detail-Zeilen, Excel-Export und der sgcGridWS-Bridge.

Was die Community-Edition auslässt

- Die Bearbeitung in der Zelle. Die Community-Edition wird mit nicht definiertem SGC_GRID_EDIT kompiliert, daher existieren StartEdit, CommitEdit, CancelEdit, EditorActive und die Ereignisse OnBeforeEdit, OnValidate, OnEdited und OnEditError nicht, und ReadOnly False hat keinen Editor. Siehe Bearbeitung in der Zelle.
- Baumzeilen, Master-Detail-Zeilen und Excel-Export. Die Edition Community wird ohne definiertes SGC_GRID_ADVANCED kompiliert, sodass die Eigenschaften Tree und Detail, ExpandNode, CollapseNode, ExpandDetail, CollapseDetail, DetailExpanded, DetailData, SaveToXLSX, die Ereignisse OnTreeExpandChange, OnDetailExpandChange, OnGetDetailData und OnDetailCellClick und die Komponente TsgcGridDataStore nicht existieren. Siehe Baumzeilen, Master-Detail und Excel-Export.
- Die sgcGridWS-Bridge: Die Units sgcGridWS_*.pas und ihre Packages werden nicht ausgeliefert, sodass die Feed-Quellen und TsgcGridAIQuery nicht verfügbar sind. Siehe Live-Feeds und Frag dein Grid.

Gruppierung, Gruppierungsleiste, Gruppen- und Fußzeilen-Zusammenfassungen und fixierte Spalten gehören zu jeder Edition, auch zu Community. Siehe Gruppierung, Zusammenfassungen und Fixierte Spalten.
Die Edition ist eine Entscheidung zur Kompilierzeit in sgcVer.inc (SGC_COMMUNITY, das auch SGC_TRIAL ausschaltet), kein Schalter zur Laufzeit. Code, der die Bearbeitungs-API, die Baum-, Detail- und Excel-Member oder die Bridge verwendet, lässt sich mit einem Community-Build nicht kompilieren, siehe Fehlerbehebung.

Installation

sgcGrid ist Teil der sgcUI-Distribution. Ein Installer deckt die sgcUI-Produkte ab (sgcUICore, sgcCharts, sgcPDF, sgcReports, sgcMaps, sgcDashboard, sgcGrid, sgcNavigation, sgcToolbar und sgcWizard), und er installiert nur die Produkte, die Ihre Lizenz enthält.

Installation mit dem sgcUI-Installer

1. Starten Sie den sgcUI-Installer und melden Sie sich mit dem Benutzernamen und dem Passwort Ihres eSeGeCe-Kontos an.
2. Wählen Sie die Delphi- und C++Builder-Versionen aus, in die installiert werden soll.
3. Wählen Sie auf der Komponentenseite **sgcGrid** und alle weiteren gewünschten Produkte aus. Der Lizenzserver liefert die Produkte, die Sie besitzen, und der Installer zeigt ein Kontrollkästchen pro Produkt an. Produkte, die Ihre Lizenz nicht enthält, sind ausgegraut. Eine All-Access-Lizenz schaltet jedes Produkt frei.
4. Der Installer kopiert die Dateien, kompiliert dann die Packages auf Ihrem Rechner für jede ausgewählte IDE in Abhängigkeitsreihenfolge und installiert die Entwurfszeit-Packages.

Was mit sgcGrid geliefert wird

- **sgcUICore**, die gemeinsame Grundlage der Layout-Produkte und von sgcCharts. Es hat kein eigenes Kontrollkästchen. Der Installer installiert es automatisch, sobald sgcGrid ausgewählt ist.
- **sgcGrid für sgcWebSockets**, aufgeführt unter **sgcWebSockets bridges**. Es installiert die sgcGridWS-Packages mit den Feed-Quellen und TsgcGridAlQuery (siehe Live-Feeds). Der Installer bietet es nur an, wenn sgcWebSockets bereits auf dem Rechner installiert ist und Ihre Lizenz sgcGrid enthält. Andernfalls ist es ausgegraut.

Installierte Ordner

Alle Produkte werden in einen einzigen Ordner installiert, standardmäßig `Documents\esegece\sgcUI` (`sgcUI_Trial` für die Trial-Version und `sgcUI_Community` für die Community-Edition).

Ordner	Inhalt
`Source`	Der Quellcode jedes installierten Produkts. Dies ist der einzige Library-Pfad von sgcUI.
`Packages`	Die Packages jedes installierten Produkts, ein Satz pro Produkt und IDE-Version.
`Lib<V>`	Die kompilierten Units für jede IDE-Version und Plattform, zum Beispiel `LibD13` .
`Demos\Grid`	Die sgcGrid-Demos. Siehe Demos.

Der Installer fügt `sgcUI\Source` dem Library-Pfad und dem Browsing-Pfad jeder ausgewählten IDE und Plattform hinzu, zusammen mit dem Ordner der kompilierten Units. sgcUICore liegt im selben Ordner `Source` und braucht daher keinen eigenen Pfad.

Trial und Community

- **Trial**: Der sgcUI-Trial-Installer installiert jedes Produkt im Trial-Modus, einschließlich sgcGrid.
- **Community**: Der kostenlose sgcUI-Community-Installer enthält sgcGrid zusammen mit sgcCharts, sgcDashboard, sgcNavigation, sgcToolbar und sgcWizard. Die sgcWebSockets-Bridges gehören nicht zum Community-Installer, und sgcPDF und sgcMaps gehören nicht zu Community. Siehe Editionen für das, was der Community-Build auslässt.

Frühere eigenständige Installationen

Findet der Installer eine ältere eigenständige sgcUICore-Installation, etwa die, die der eigenständige sgcCharts-Installer angelegt hat, listet er die Library-Pfade und Design-Packages dieser Installation auf der Seite **Previous installations** auf. Wenn Sie fortfahren, entfernt er sie aus der IDE, bevor er die neuen Packages kompiliert, sodass nie zwei Kopien einer Unit im Pfad liegen.

Die Packages manuell bauen

Um die Packages selbst zu kompilieren, öffnen Sie sie für Ihre IDE-Version aus `sgcUI\Packages`. `<V>` ist das Delphi-Versionssuffix, zum Beispiel `sgcGridD13.dpk`.

Package	Inhalt
`sgcUICore<V>`	Die gemeinsame Grundlage sgcUICore (Laufzeit).
`sgcGrid<V>` / `dclsgcGrid<V>`	Die sgcGrid-Komponenten (Laufzeit / Entwurfszeit).
`sgcGridWS<V>` / `dclsgcGridWS<V>`	Die sgcWebSockets-Bridge (Laufzeit / Entwurfszeit). Erfordert sgcWebSockets.

Bauen Sie sie in Abhängigkeitsreihenfolge: `sgcUICore`, dann `sgcGrid`, dann `dclsgcGrid` und zuletzt die Bridge-Packages. Installieren Sie dann die Entwurfszeit-Packages `dcl*` und fügen Sie `sgcUI\Source` dem Library-Pfad Ihrer Delphi-Version hinzu (Tools > Options > Language > Delphi Options > Library > Library path). Öffnen Sie für C++Builder das zu Ihrer Version passende `.cbproj`-Projekt, zum Beispiel `sgcGridC13.cbproj`, und bauen Sie es. Die generierten `.hpp`-Header erscheinen neben dem kompilierten Package.

.NET

Für .NET ändert sich nichts. sgcGrid wird weiterhin als eigene NuGet-Packages ausgeliefert (`esegece.sgcGrid` und die zugehörigen Packages). Siehe .NET-Installation.

Plattformen

Ziel	Unterstützung
Delphi	Delphi 7, 2007, 2009, 2010, XE bis XE8, 10 bis 10.4, 11, 12 und 13, mit Framework-neutralen, VCL- und FireMonkey-Laufzeitpaketen sowie VCL- und FireMonkey-Entwurfszeitpaketen, siehe Pakete unten.
C++Builder	C++Builder 2007 bis C++Builder 13, mit den generierten .hpp-Headern und statischen Bibliotheken. Siehe Schnellstart C++Builder.
VCL	TsgcVCLGrid unter Windows, Win32 und, ab den Versionen, die es bieten, Win64.
FireMonkey	TsgcFMXGrid ab Delphi XE6 (SGC_GRID_FMX), unter Windows, macOS, iOS und Android.
Linux64	Die frameworkneutralen Units (das Modell, die Formatierung, der Renderer sowie der JSON- und CSV-Import und -Export) ab Delphi 10.2 (SGC_GRID_LINUX), zum Beispiel um Grid-Bilder auf einem Server zu rendern.
Bridge	Die sgcGridWS-Packages setzen das sgcGrid-Package und das sgcWebSockets-Package derselben Delphi- oder C++Builder-Version voraus.
.NET	Ein C#-Port mit derselben API für WinForms, WPF und Avalonia, die Headless-Ausgabe als PNG und SVG, die DataTable-Quelle und die Bridges zu sgcWebSockets und sgcHTML, auf .NET Framework 4.7.2 sowie .NET 8 und 9, siehe .NET-Überblick.

Pakete

sgcGrid liefert ein Framework-neutrales Laufzeitpaket und je Framework ein Laufzeitpaket, sodass eine FireMonkey-Anwendung für Android, iOS oder macOS nie die VCL einbindet. Jeder Paketname endet mit dem IDE-Suffix, zum Beispiel sgcGridD13.dpk für Delphi 13 und sgcGridC13.cbproj für C++Builder 13.

Paket	Art	Inhalt	Benötigt
sgcGrid	Laufzeit, Framework-neutral	Jede Unit des Produkts, die weder die VCL noch FireMonkey verwendet: das Modell, die Spalten, die Formatierung, der Renderer, Gruppierung, Zusammenfassungen, Baum- und Detailzeilen, der JSON-, CSV- und XLSX-Import und -Export, TsgcGridDataStore und TsgcGridSource_DataSet.	rtl, dbrtl, sgcUICore
sgcGridVCL	Laufzeit, VCL	sgcGrid_VCL (TsgcVCLGrid)	rtl, vcl, sgcUICore, sgcUICoreVCL, sgcGrid
sgcGridFMX	Laufzeit, FireMonkey, ab XE6	sgcGrid_FMX (TsgcFMXGrid)	rtl, fmx, sgcUICore, sgcUICoreFMX, sgcGrid
dclsgcGrid	Entwurfszeit, VCL	Registriert TsgcGridSource_DataSet, TsgcGridDataStore (nicht in der Community-Edition) und TsgcVCLGrid auf der Palettenseite **SGC Grid** sowie einen Eigenschaftseditor für die Source der Detailoptionen, der nur die Komponenten auflistet, die Grid-Daten enthalten.	designide, rtl, vcl, sgcGrid, sgcGridVCL

dcls-gcGridFMX	Entwurfs-zeit, Fire-Monkey, ab XE6	Registriert TsgcFMXGrid auf der Palettenseite **SGC Grid**.	designide, rtl, fmx, sgcGrid, sgcGridFMX, dclsgcGrid
sgcGridWS, dcls-gcGridWS	Laufzeit und Ent-wurfszeit, sgcWeb-Sockets-Bridge	Die Live-Feed-Quellen (TsgcGridFeedSource_WebSocket, TsgcGridFeedSource_MQTT, TsgcGridFeedSource_SSE) und TsgcGridAIQuery, Framework-neutral, auf der Palet-tenseite **SGC Grid**.	rtl, sgcGrid, sgcWebSo-ckets

sgcUICore folgt derselben Aufteilung: sgcUICore, sgcUICoreVCL und sgcUICoreFMX, ohne Entwurfszeitpaket. dclsgcGridFMX benötigt dclsgcGrid, installieren Sie daher zuerst dclsgcGrid. Der Installer installiert sgcUICore zusammen mit sgcGrid. Wenn Sie die Pakete selbst bauen, bauen Sie zuerst sgcUICore.

IDE-Versionen und Zielplattformen

Delphi	sgcGrid	sgcGrid-VCL	sgcGridFMX	dclsgcGrid, dcls-gcGridFMX
7, 2007, 2009, 2010, XE	Win32	Win32	Keine	Win32
XE2 bis XE5	Win32, Win64	Win32, Win64	Keine	Win32
XE6 bis 10.2	Win32, Win64	Win32, Win64	Win32, Win64	Win32
10.3	Win32, Win64, Linux64, OSX64	Win32, Win64	Win32, Win64, OSX64	Win32
10.4	Win32, Win64, Linux64, OSX64, Android, An-droid64, iOSDevice64	Win32, Win64	Win32, Win64, OSX64, Android, Android64, iOS-Device64	Win32
11	Win32, Win64, Linux64, OSX64, OSXARM64, Android, Android64, iOSDevice64, iOSSim-ARM64	Win32, Win64	Win32, Win64, OSX64, OSXARM64, Android, Android64, iOSDe-vice64, iOSSimARM64	Win32
12, 13	Wie 11	Win32, Win64	Wie 11	Win32, Win64

Von XE6 bis 10.2 wird das FireMonkey-Paket nur für Windows gebaut. Die Entwurfszeitpakete werden von der IDE geladen und deshalb nur für die IDE-Plattform gebaut. sgcGridWS wird für dieselben Plattformen gebaut wie sgcGrid, und dclsgcGridWS für dieselben Plattformen wie dclsgcGrid.

C++Builder	sgcGrid, sgcGridVCL	sgcGridFMX	dclsgcGrid, dclsgcGridFMX
2007, 2010, XE, XE2	Win32	Keine	Win32 (nur dclsgcGrid)
XE3 bis XE5	Win32, Win64	Keine	Win32 (nur dclsgcGrid)
XE6 bis 12	Win32, Win64	Win32, Win64	Win32

13	Win32, Win64, Win64x	Win32, Win64, Win64x	Win32, Win64x

Die C++Builder-Projekte haben dieselben Namen mit dem Suffix C, zum Beispiel sgcGridC13.cbproj, sgcGridVCLC13.cbproj, sgcGridFMXC13.cbproj, dclsgcGridC13.cbproj und dclsgcGridFMXC13.cbproj. C++Builder-Pakete werden nur für Windows gebaut. sgcGridWS und dclsgcGridWS werden für dieselben C++Builder-Versionen und Plattformen gebaut wie sgcGrid und dclsgcGrid, außer Win64x, weil sie einen Win64x-Build des sgcWebSockets-Pakets benötigen. Die C++Builder-Hinweise, die für jedes sgcUI-Produkt gelten (Laufzeitpakete unter Win64, C++Builder 10.3 unter Win64, Paketdateinamen unter Win64x), stehen im Thema Plattformen und Pakete der sgcUI-Suite-Hilfe.

FireMonkey unter Android, iOS und macOS

Die FireMonkey-Steuerelemente (TsgcFMXGrid) zielen ab Delphi 10.3 auf macOS, ab Delphi 10.4 auf Android und iOS und ab Delphi 11 auf macOS ARM und den iOS-Simulator. In einem FireMonkey-Projekt für diese Plattformen:

- Verwenden Sie die FireMonkey-Steuerelemente. Die VCL-Steuerelemente und sgcGridVCL gibt es nur für Windows.
- Legen Sie das Steuerelement auf einem Formular ab oder nehmen Sie seine Unit in die uses-Klausel auf: sgcGrid_FMX.
- Wählen Sie die Zielplattform im Fenster Projekte. Der Installer fügt den sgcUI-Source-Ordner und die kompilierten Units jeder Plattform (LibD<version>\<platform>) zum Bibliothekspfad jeder Plattform hinzu, die er baut. Ohne den Installer fügen Sie den sgcUI-Source-Ordner zum Bibliothekspfad der Zielplattform hinzu (Tools, Optionen, Sprache, Delphi, Bibliothek).
- Android- und iOS-Anwendungen werden statisch gelinkt, daher wird kein Laufzeitpaket ausgeliefert.

Linux64

Das Framework-neutrale Paket sgcGrid wird ab Delphi 10.3 für Linux64 gebaut. Eine Linux64-Anwendung, zum Beispiel ein Konsolenprogramm oder ein Server, verwendet das Modell, die Formatierung, den Renderer sowie den JSON- und CSV-Import und -Export, zum Beispiel um Grid-Bilder zu rendern. Für Linux64 wird kein VCL- oder FireMonkey-Paket gebaut, weil FireMonkey unter Linux FMX für Linux (FMXLinux) benötigt, ein Add-on eines Drittanbieters.

Siehe auch

- Editionen
- Architektur

Performance

Das Grid zeichnet nur die sichtbaren Zeilen und Spalten, nimmt die Datensperre einmal pro Frame, cacht die Spaltengeometrie und zeichnet Zelltext aus einem Glyphen-Bildcache auf der Raster-Canvas. Die Kosten eines Frames hängen von der Fenstergröße ab, nicht von der Anzahl der Zeilen.

Frame-Budget

Die QA-Suite enthält ein Performance-Gate: ein Frame mit 1920 x 1080, 12 Spalten, 100.000 Zeilen und 45 sichtbaren Zeilen, 60-mal auf der Raster-Canvas gerendert. Das Gate schlägt fehl, wenn ein Frame unter Win64 länger als 16 ms und unter Win32 länger als 25 ms braucht. Die zuletzt gemessenen Durchschnittswerte waren:

Plattform	Einfacher Frame	Flash und 3 Formatregeln
Win32	3,0 ms	3,2 ms
Win64	4,6 ms	6,8 ms
Linux64	3,7 ms	

Ein 1080p-Grid wird also in wenigen Millisekunden gerendert, weit innerhalb der 16,7 ms eines Frames bei 60 fps.

Update-Rate

Updates und Frames sind entkoppelt. Schreiber können UpdateRow so oft aufrufen, wie der Feed liefert, und das Grid zeichnet höchstens MaxFPS-mal pro Sekunde neu, egal wie viele Zeilen sich dazwischen geändert haben. Die LiveTicker-Demo schreibt etwa 1.000 Preis-Updates pro Sekunde aus einem Worker-Thread in ein sortiertes, blinkendes Grid mit 60 fps.

Tipps

- Fassen Sie einen Stapel von Änderungen in BeginUpdate und EndUpdate ein, damit das Grid nur eine einzige Benachrichtigung erhält.
- Das Sortieren nach einer tickenden Spalte sortiert die Ansicht bei jeder Änderung dieser Spalte neu. Änderungen an nicht sortierten Spalten ohne Filter behalten die aktuelle Ansicht bei.
- Verwenden Sie MaxRows für Logs und Feeds, die endlos wachsen, und den virtuellen Modus für sehr große Daten, die bereits anderswo liegen.
- Senken Sie MaxFPS, wenn das Grid nur lebendig wirken muss, nicht flüssig.

Siehe auch

- Live-Updates und Threading
- Virtueller Modus
- Architektur

Schnellstart VCL

Zur Entwurfszeit

- Legen Sie ein **TsgcVCLGrid** von der Palettenseite sgcGrid auf ein Formular und setzen Sie Align auf alClient.
- Öffnen Sie den **Columns**-Editor und fügen Sie pro Feld eine Spalte hinzu. Setzen Sie FieldName, Caption und DataType sowie DisplayFormat für Zahlen und Datumswerte.
- Füllen Sie die Zeilen im Code mit Data.AppendRow und halten Sie sie mit Data.UpdateRow aktuell, aus jedem Thread.

Im Code

```
uses
  Forms, Classes, Controls,
  sgcGrid_Columns, sgcGrid_Data, sgcGrid_VCL;

procedure CreateGrid(aForm: TForm);
var
  oGrid: TsgcVCLGrid;
begin
  oGrid := TsgcVCLGrid.Create(aForm);
  oGrid.Parent := aForm;
  oGrid.Align := alClient;

  // the columns: FieldName, Caption and DataType
  oGrid.Columns.Add('Symbol', 'Symbol');
  oGrid.Columns.Add('Price', 'Price', gdtFloat).DisplayFormat := '0.00';
  oGrid.Columns.Add('Volume', 'Volume', gdtInteger);

  // one row per key, the values in column order
  oGrid.Data.AppendRow('MSFT', ['MSFT', 412.5, 1200]);
  oGrid.Data.AppendRow('AAPL', ['AAPL', 228.1, 3400]);

  // later, from any thread: update the row of a key by field name
  oGrid.Data.UpdateRow('MSFT', ['Price', 'Volume'], [413.1, 1350]);
end;
```

AppendRow erwartet die Werte in Spaltenreihenfolge, UpdateRow erwartet Feldnamen, sodass eine Nachricht, die nur einen Preis enthält, auch nur den Preis aktualisiert. Ein Schlüssel, der noch nicht existiert, wird von UpdateRow ebenfalls eingefügt, außer Data.AutoInsert ist False.

Siehe auch

- Schnellstart FMX
- Live-Updates und Threading
- TsgcVCLGrid

Schnellstart FMX

TsgcFMXGrid benötigt Delphi XE6 oder neuer. Legen Sie es auf ein FireMonkey-Formular oder erzeugen Sie es im Code. Es hat dieselben Spalten, Daten und Ereignisse wie das VCL-Grid.

```
uses
  System.Classes, FMX.Forms, FMX.Types,
  sgcUICore_Theme, sgcGrid_Columns, sgcGrid_Data, sgcGrid_FMX;

procedure CreateGrid(aForm: TForm);
var
  oGrid: TsgcFMXGrid;
begin
  oGrid := TsgcFMXGrid.Create(aForm);
  oGrid.Parent := aForm;
  oGrid.Align := TAlignLayout.Client;
  oGrid.Theme := utDark;

  oGrid.Columns.Add('Symbol', 'Symbol');
  oGrid.Columns.Add('Price', 'Price', gdtFloat).DisplayFormat := '0.00';
  oGrid.Columns.Add('Volume', 'Volume', gdtInteger);

  oGrid.Data.AppendRow('MSFT', ['MSFT', 412.5, 1200]);
  oGrid.Data.AppendRow('AAPL', ['AAPL', 228.1, 3400]);
  oGrid.Data.UpdateRow('MSFT', ['Price'], [413.1]);
end;
```

FireMonkey hat keine nativen Bildlaufleisten für ein Raster-Steuerelement, daher zeichnet das Grid seine eigenen. Das Mausrad scrollt drei Zeilen, Umschalt scrollt horizontal, und eine Wischgeste scrollt auf Touchscreens mit dem Finger.

Siehe auch

- Schnellstart VCL
- TsgcFMXGrid

Schnellstart C++Builder

C++Builder verwendet dieselben Komponenten über die Header und statischen Bibliotheken, die von den C++Builder-Packages generiert werden. Fügen Sie `sgcUI\Source` und `sgcUI\LibD13\win32` (`sgcUI\LibD13\win64` für 64 Bit) zu den Include- und Bibliothekspfaden hinzu, was der Installer für die IDE bereits erledigt. Die Header und Bibliotheken von sgcGrid und sgcUICore liegen in diesem einen Ordner. Binden Sie die Header sgcGrid_*.hpp ein und linken Sie sgcGridC13.lib und sgcUICoreC13.lib, oder installieren Sie die Entwurfszeit-Packages und legen Sie ein TsgcVCLGrid auf ein Formular.
Delphi-Open-Arrays werden mit dem Makro OPENARRAY übergeben. Die Aufrufe von AppendRow und UpdateRow sind auch aus C++ threadsicher.

Siehe auch

- Schnellstart VCL
- Demos
- Fehlerbehebung

Demos

Die Demos befinden sich im Ordner Demos der Installation: die Delphi-Projekte unter Demos\Delphi und die C++Builder-Projekte unter Demos\CBuilder. Jeder Demo-Ordner enthält eine readme.html. Jede Demo akzeptiert außerdem zwei Schalter, die für die Build-Verifizierung verwendet werden: /test führt ihre Prüfungen aus und beendet sich mit der Anzahl der Fehler, und /snapshot speichert das Fenster in einer PNG-Datei.

Demo	Delphi	C++Builder	Zeigt
LiveTicker	Ja	Ja	Etwa 1.000 Preis-Updates pro Sekunde aus einem Worker-Thread mit UpdateRow, eine nach Preis sortierte Ansicht, blinkende Änderungen, eine Formatregel für negative Änderungen, TailMode und Umschalter für das dunkle Theme sowie die Updates und Frames pro Sekunde.
LiveTickerFMX	Ja	Nein	Die LiveTicker-Demo mit einem TsgcFMXGrid.
DataSetGrid	Ja	Ja	Ein TsgcGridSource_DataSet, gebunden an ein TClientDataSet mit 200 Datensätzen, mit KeyField, AutoColumns und LiveUpdates, eine Auswahl, die dem aktuellen Datensatz in beide Richtungen folgt, sowie JSON- und CSV-Export und -Import.
Editing	Ja	Ja	Bearbeitung in der Zelle mit einer Spalte mit Auswahlliste, einer booleschen Spalte, OnValidate, OnEditError und OnEdited. Nicht in der Community-Edition.
GridAndChart	Ja	Ja	Ein Dashboard mit einer Grid-Kachel und einer Diagramm-Kachel. Eine an das Grid gebundene TsgcChartDataSource_Table zeichnet dessen Zeilen. Benötigt sgcCharts und sgcDashboard.
AskYourGrid	Ja	Ja	TsgcGridAIQuery filtert, sortiert und hebt 200 Aktien anhand von Fragen in einfacher Sprache hervor, mit dem regelbasierten Parser. Benötigt sgcWebSockets.
LiveFeed	Ja	Nein	Ein TsgcGridFeedSource_WebSocket, der von einem WebSocket-Server im selben Prozess gespeist wird. Benötigt sgcWebSockets.

Hinweise zu C++Builder

- Die C++Builder-Demos werden mit dem klassischen Compiler von C++Builder 13 für Win32 und Win64 gebaut und binden sgcGridC13.lib und sgcUICoreC13.lib ein.
- DataSetGrid bindet MIDAS unter Win32 statisch ein. C++Builder hat keine statische MIDAS-Bibliothek für Win64, daher braucht der 64-Bit-Build die midas.dll neben der ausführbaren Datei.
- GridAndChart bindet außerdem sgcChartsC13.lib und sgcDashboardC13.lib ein, und AskYourGrid bindet sgcGridWSC13.lib und sgcWebSocketsC13.lib ein.

Siehe auch

- Schnellstart VCL
- Schnellstart C++Builder
- Fehlerbehebung

TsgcVCLGrid

Das VCL-Live-Daten-Grid in der Unit sgcGrid_VCL. Es besitzt ein TsgcGridData und einen TsgcGridRenderer, zeichnet mit der Raster-Canvas von sgcUICore und implementiert IsgcUITable (an Data delegiert) und IsgcGridDataHost, sodass sich eine Diagramm-Datenquelle, eine Feed-Quelle oder eine DataSet-Quelle an die Grid-Komponente selbst binden kann.
Es verwendet die nativen Windows-Bildlaufleisten: Die vertikale Leiste zählt Zeilen (Anzeigezeilen, solange Zeilen gruppiert sind) und die horizontale logische Pixel, und die Kopfzeile bleibt fixiert. Die Bearbeitungs-Member gibt es nur, wenn SGC_GRID_EDIT definiert ist.

Ereignis-Handler der Funktionsbeispiele

Die Beispiele der Seiten unter Funktionen weisen die Methoden dieser kleinen Klasse den Ereignissen zu.

```
uses
  Windows, SysUtils, Classes, Variants, Forms, Controls, DB,
  sgcUICore_Canvas, sgcUICore_Theme, sgcUICore_Table, sgcGrid_Columns,
  sgcGrid_Data, sgcGrid_Format, sgcGrid_Render, sgcGrid_IO,
  sgcGrid_Source_DataSet, sgcGrid_VCL;

type
  TGridHandlers = class
  public
    procedure FilterRow(Sender: TObject; aRow: Integer; var aAccept: Boolean);
    procedure SelectionChange(Sender: TObject);
    procedure CellClick(Sender: TObject; aRow, aCol: Integer);
    procedure ColumnResized(Sender: TObject; aCol: Integer);
    procedure GetCellStyle(Sender: TObject; aRow, aCol: Integer;
      var aBack, aFore: TsgcUIColor; var aBold: Boolean);
    procedure GetValue(Sender: TObject; aRow, aCol: Integer;
      var aValue: Variant);
    procedure Validate(Sender: TObject; aRow, aCol: Integer;
      var aValue: Variant; var aAccept: Boolean);
    procedure Edited(Sender: TObject; aRow, aCol: Integer;
      const aOldValue, aNewValue: Variant);
    procedure EditError(Sender: TObject; aRow, aCol: Integer;
      const aText: string; var aMessage: string);
  end;
```

Eigenschaften

Eigenschaft	Typ	Beschreibung
Columns	TsgcGridColumns	Die Spalten des Grids. Siehe TsgcGridColumns.
Data	TsgcGridData	Die Zeilen, die Sortierung, der Filter und die Änderungsverfolgung. Öffentlich. Implementiert außerdem IsgcUITable für das Grid. Siehe TsgcGridData.
Renderer	TsgcGridRenderer	Der Renderer, mit dem das Grid zeichnet. Öffentlich, schreibgeschützt.
Theme	TsgcUITheme	utLight (Standard), utDark oder utCustom.
AccentColor	TsgcUIColor	Der Akzent der Auswahl und des Flashs bei Änderung. 0 verwendet den Theme-Akzent.
FontSize	Double	Die Größe des Zelltexts.

HeaderHeight, RowHeight	Integer	Die Höhe der Kopfzeile (32) und jeder Zeile (28), in logischen Pixeln.
GridLinesH, GridLinesV	Boolean	Zeichnen die horizontalen und vertikalen Gitterlinien. Standardmäßig True.
AlternateRows	Boolean	Tönt jede zweite Zeile. Standardmäßig True.
SelectionMode	TsgcGridSelectionMode	gsmRow (Standard) wählt ganze Zeilen aus, gsmCell wählt einzelne Zellen aus.
BorderStyle	TBorderStyle (VCL), TsgcGridBorderStyle (FMX)	Ein einfacher Rahmen in der Border-Farbe des Themes oder keiner.
MaxRows	Integer	Tail-Modus: 0 behält jede Zeile, über 0 verwirft beim Einfügen die ältesten Zeilen.
TailMode	Boolean	Hält die neueste Zeile im Blick, solange das Grid ganz nach unten gescrollt ist.
FilterText	string	Zeigt nur die Zeilen, deren sichtbarer Text ihn enthält, ohne Beachtung der Groß- und Kleinschreibung.
ReadOnly	Boolean	Standardmäßig True. False aktiviert die Bearbeitung in der Zelle für die Editable-Spalten (SGC_GRID_EDIT).
FlashChanges, FlashDuration, FlashMode	Boolean, Integer, TsgcGridFlashMode	Geänderte Zellen blinken lassen, wie viele Millisekunden (800), auf dem Hintergrund oder auf dem Text.
FlashUpColor, FlashDownColor, FlashChangedColor	TsgcUIColor	Die Flash-Farben. 0 verwendet die Theme-Standards.
FormatRules	TsgcGridFormatRules	Die bedingten Formatregeln. Siehe Bedingte Formatierung.
MaxFPS	Integer	Die höchste Anzahl von Neuzeichnungen pro Sekunde (60).
FrameCount	Cardinal	Die Anzahl der bisher gezeichneten Frames. Öffentlich, schreibgeschützt.
TopRow, ScrollX	Integer	Die erste sichtbare Zeile (die erste Anzeigezeile, solange Zeilen gruppiert sind) und die horizontale Bildlaufposition. Public.
SelectedRow, SelectedCol	Integer	Die ausgewählte Ansichtszeile und der Spaltenindex, -1 für keine. Öffentlich.
SelectedKey	string	Der Schlüssel der ausgewählten Zeile. Die Auswahl folgt ihrem Schlüssel, wenn sich die Ansicht ändert. Öffentlich, schreibgeschützt.
FrozenColumns	Integer	Die Anzahl der sichtbaren Spalten, die nicht horizontal scrollen, standardmäßig 0. Siehe Fixierte Spalten.
ShowFooter	Boolean	Zeigt die Fußzeile mit den Spaltenzusammenfassungen, standardmäßig False. Siehe Zusammenfassungen.
ShowGroupPanel, GroupPanelHeight	Boolean, Integer	Zeigt die Gruppierungsleiste über der Kopfzeile (standardmäßig False) und ihre Höhe in DIPs (36). Siehe Gruppierung.

GroupIndent	Integer	Die Einrückung jeder Gruppenebene in DIPs, standardmäßig 20.
GroupsExpanded	Boolean	Der Zustand neuer Gruppen, standardmäßig True. Beim Setzen bleibt der Zustand der aktuellen Gruppen erhalten.
GroupSummaries	Boolean	Zeigt die Spaltenzusammenfassungen in den Gruppenzeilen, standardmäßig True.
Lines	TsgcGridLineView	Die Anzeigezeilen: Gruppenzeilen und Ansichtszeilen. Public, schreibgeschützt. Siehe TsgcGridLineView.
FocusedLine	Integer	Die fokussierte Anzeigezeile, -1 für keine. Auf einer Gruppenzeile ist SelectedRow -1. Public.
Tree	TsgcGridTreeOptions	Baumzeilen: KeyField, ParentField, TreeField, Indent und Expanded. Der Baummodus ist eingeschaltet, wenn KeyField und ParentField Grid-Spalten nennen. Nur Edition Registered. Siehe Baumzeilen.
Detail	TsgcGridDetailOptions	Master-Detail-Zeilen: Active, Source, MasterKeyField, DetailKeyField, Lines und Columns. Nur Edition Registered. Siehe Master-Detail.

Methoden

Methode	Rückgabe	Beschreibung
ScrollToRow(aRow)		Scrollt die Ansichtszeile in den sichtbaren Bereich.
RowAt(X, Y), ColAt(X, Y)	Integer	Die Ansichtszeile und der Spaltenindex unter einem Punkt, -1 für keine.
SaveToPNG(aFileName, aWidth, aHeight)		Schreibt die aktuelle Ansicht in eine PNG-Datei.
SaveToSVG(aFileName, aWidth, aHeight)		Schreibt die aktuelle Ansicht in eine SVG-Datei.
StartEdit(aRow, aCol)	Boolean	Öffnet den Editor in einer Zelle oder schaltet eine boolesche Zelle um (SGC_GRID_EDIT).
CommitEdit	Boolean	Konvertiert, validiert und schreibt den Editortext. False lässt den Editor offen (SGC_GRID_EDIT).
CancelEdit		Schließt den Editor ohne zu schreiben (SGC_GRID_EDIT).
EditorActive, Editor, EditRow, EditCol		Der Zustand des geöffneten Editors (SGC_GRID_EDIT). Eigenschaften.
GroupBy(aFieldNames), ClearGrouping		Gruppiert nach den angegebenen Feldern (FieldName, Ebene 0 zuerst; unbekannte Felder werden ignoriert) oder entfernt die Gruppierung.
ExpandAll, CollapseAll		Klappt jede Gruppe und ab jetzt die neuen Gruppen auf oder zu. Im Baummodus wirken sie auf die Baumknoten (Edition Registered).

ExpandGroup(aGroup), CollapseGroup(aGroup)		Klappt eine einzelne Gruppe auf oder zu.
GroupCount	Integer	Die Anzahl der Gruppen.
GroupInfo(aGroup)	TsgcGridGroupInfo	Ebene, Elternteil, Spalte, Member, Zeilenanzahl, Zustand und Zeile einer Gruppe.
FooterSummary(aCol), FooterSummaryText(aCol)	Variant, string	Der Fußzeilenwert einer Spalte (Columns-Index) und sein Text; Null und eine leere Zeichenfolge, wenn die Spalte keinen SummaryType hat.
ExpandNode(aRow), CollapseNode(aRow)		Klappt den Baumknoten der Ansichtszeile aRow auf oder zu und löst OnTreeExpandChange aus. Nur Edition Registered.
ExpandDetail(aRow), CollapseDetail(aRow)		Öffnet oder schließt das Detailband der Master-Ansichtszeile aRow und löst OnDetailExpandChange aus. Nur Edition Registered.
DetailExpanded(aRow)	Boolean	True, wenn das Band der Ansichtszeile aRow geöffnet ist. Nur Edition Registered.
DetailData(aRow)	TsgcGridData	Die Zeilen des Bands der Ansichtszeile aRow, nil wenn es zugeklappt ist. Schreibgeschützt. Nur Edition Registered.
SaveToXLSX(aStream; aSheetName = 'Sheet1'), SaveToXLSX(aFileName; aSheetName = 'Sheet1')		Schreibt das Grid als Excel-Arbeitsmappe mit den aktuellen Spaltenbreiten und FrozenColumns. Nur Edition Registered. Siehe Excel-Export.

Ereignisse

Ereignis	Typ	Beschreibung
OnCellClick, OnCellDblClick	TsgcGridCellEvent	Eine Zelle wurde angeklickt oder doppelt angeklickt: Ansichtszeile und Spaltenindex.
OnSelectionChange	TNotifyEvent	Die ausgewählte Zeile oder Zelle hat sich geändert.
OnSortChange	TNotifyEvent	Ein Klick auf die Kopfzeile hat die Sortierung geändert.
OnColumnResized	TsgcGridColumnEvent	Die Breite einer Spalte wurde mit der Maus geändert.
OnGetCellStyle	TsgcGridCellStyleEvent	Das letzte Wort über die Farben und den Fettdruck jeder gezeichneten Zelle. Siehe Bedingte Formatierung.
OnBeforeEdit	TsgcGridBeforeEditEvent	Ein Editor wird gleich geöffnet. Setzen Sie aAllow auf False, um abzulehnen (SGC_GRID_EDIT).
OnValidate	TsgcGridValidateEvent	Der konvertierte Wert vor dem Schreiben. Ändern oder verwerfen Sie ihn (SGC_GRID_EDIT).
OnEdited	TsgcGridEditedEvent	Ein Wert wurde geschrieben, mit dem alten und dem neuen Wert (SGC_GRID_EDIT).

OnEditError	TsgcGridEditErrorEvent	Der Text ließ sich nicht in den DataType der Spalte konvertieren. aMessage kann geändert werden (SGC_GRID_EDIT).
OnGroupingChange	TNotifyEvent	Die gruppierten Spalten oder ihre Ebenen haben sich geändert, über die Gruppierungsleiste oder per Code.
OnGroupExpandChange	TsgcGridGroupExpandEvent	Eine Gruppe wurde auf- oder zugeklappt; aGroup ist -1 nach ExpandAll und CollapseAll.
OnGetGroupText	TsgcGridGetGroupTextEvent	Ändert die Beschriftung aText der Gruppenzeile aGroup. Wird bei gehaltener Datensperre ausgelöst.
OnTreeExpandChange	TsgcGridRowExpandEvent	Ein Baumknoten wurde auf- oder zugeklappt; aRow ist -1 nach ExpandAll und CollapseAll im Baummodus. Nur Edition Registered.
OnDetailExpandChange	TsgcGridRowExpandEvent	Ein Detailband wurde geöffnet oder geschlossen; aRow ist die Master-Ansichtszeile. Nur Edition Registered.
OnGetDetailData	TsgcGridGetDetailDataEvent	Füllt die Zeilen eines Bands (aData) für den Masterschlüssel aMasterKey; setzen Sie aHandled auf True, um sie zu behalten. Sender ist das Grid. Wird ohne gehaltene Sperre ausgelöst. Nur Edition Registered.
OnDetailCellClick	TsgcGridDetailCellEvent	Eine Zelle eines Bands wurde angeklickt: aRow ist die Master-Ansichtszeile, aDetailRow und aDetailCol die Ansichtszeile und der Columns-Index der Banddaten. Nur Edition Registered.

Beispiel

```
uses
  Forms, Classes, Controls,
  sgcGrid_Columns, sgcGrid_Data, sgcGrid_VCL;

procedure CreateGrid(aForm: TForm);
var
  oGrid: TsgcVCLGrid;
begin
  oGrid := TsgcVCLGrid.Create(aForm);
  oGrid.Parent := aForm;
  oGrid.Align := alClient;

  // the columns: FieldName, Caption and DataType
  oGrid.Columns.Add('Symbol', 'Symbol');
  oGrid.Columns.Add('Price', 'Price', gdtFloat).DisplayFormat := '0.00';
  oGrid.Columns.Add('Volume', 'Volume', gdtInteger);

  // one row per key, the values in column order
  oGrid.Data.AppendRow('MSFT', ['MSFT', 412.5, 1200]);
  oGrid.Data.AppendRow('AAPL', ['AAPL', 228.1, 3400]);

  // later, from any thread: update the row of a key by field name
  oGrid.Data.UpdateRow('MSFT', ['Price', 'Volume'], [413.1, 1350]);
end;
```

Siehe auch

- TsgcGridColumns
- TsgcGridData
- TsgcGridRenderer
- Auswahl und Tastatur
- Bearbeitung in der Zelle
- Gruppierung

- Zusammenfassungen
- Fixierte Spalten
- TsgcGridLineView
- Baumzeilen
- Master-Detail
- Excel-Export

TsgcFMXGrid

Das FireMonkey-Live-Daten-Grid in der Unit sgcGrid_FMX (Delphi XE6 und neuer, Windows, macOS, iOS und Android). Es veröffentlicht die Eigenschaften, Methoden und Ereignisse von TsgcVCLGrid sowie die üblichen FireMonkey-Member wie Position, Size, Margins, Opacity und die Maus- und Tastenereignisse.
Das Grid zeichnet am rechten und unteren Rand seine eigenen Bildlaufleisten, solange der Inhalt größer als die Ansicht ist: Der Schieber lässt sich ziehen, und ein Druck auf die Bahn blättert seitenweise. Das Mausrad scrollt drei Zeilen (Umschalt: horizontal), und eine Wischgeste scrollt mit dem Finger. Strg+C kopiert die Auswahl, unter macOS Cmd+C. BorderStyle ist ein TsgcGridBorderStyle, gbsNone oder gbsSingle. Aus einem Schreiber-Thread stellt das Grid mit TThread.Queue ein einziges Ansichts-Update an den Hauptthread in die Warteschlange.

Eigenschaften

Eigenschaft	Typ	Beschreibung
Columns	TsgcGridColumns	Die Spalten des Grids. Siehe TsgcGridColumns.
Data	TsgcGridData	Die Zeilen, die Sortierung, der Filter und die Änderungsverfolgung. Öffentlich. Implementiert außerdem IsgcUITable für das Grid. Siehe TsgcGridData.
Renderer	TsgcGridRenderer	Der Renderer, mit dem das Grid zeichnet. Öffentlich, schreibgeschützt.
Theme	TsgcUITheme	utLight (Standard), utDark oder utCustom.
AccentColor	TsgcUIColor	Der Akzent der Auswahl und des Flashs bei Änderung. 0 verwendet den Theme-Akzent.
FontSize	Double	Die Größe des Zelltexts.
HeaderHeight, RowHeight	Integer	Die Höhe der Kopfzeile (32) und jeder Zeile (28), in logischen Pixeln.
GridLinesH, GridLinesV	Boolean	Zeichnen die horizontalen und vertikalen Gitterlinien. Standardmäßig True.
AlternateRows	Boolean	Tönt jede zweite Zeile. Standardmäßig True.
SelectionMode	TsgcGridSelectionMode	gsmRow (Standard) wählt ganze Zeilen aus, gsmCell wählt einzelne Zellen aus.
BorderStyle	TBorderStyle (VCL), TsgcGridBorderStyle (FMX)	Ein einfacher Rahmen in der Border-Farbe des Themes oder keiner.
MaxRows	Integer	Tail-Modus: 0 behält jede Zeile, über 0 verwirft beim Einfügen die ältesten Zeilen.
TailMode	Boolean	Hält die neueste Zeile im Blick, solange das Grid ganz nach unten gescrollt ist.
FilterText	string	Zeigt nur die Zeilen, deren sichtbarer Text ihn enthält, ohne Beachtung der Groß- und Kleinschreibung.
ReadOnly	Boolean	Standardmäßig True. False aktiviert die Bearbeitung in der Zelle für die Editable-Spalten (SGC_GRID_EDIT).

FlashChanges, FlashDuration, FlashMode	Boolean, Integer, TsgcGridFlashMode	Geänderte Zellen blinken lassen, wie viele Millisekunden (800), auf dem Hintergrund oder auf dem Text.
FlashUpColor, FlashDownColor, FlashChangedColor	TsgcUIColor	Die Flash-Farben. 0 verwendet die Theme-Standards.
FormatRules	TsgcGridFormatRules	Die bedingten Formatregeln. Siehe Bedingte Formatierung.
MaxFPS	Integer	Die höchste Anzahl von Neuzeichnungen pro Sekunde (60).
FrameCount	Cardinal	Die Anzahl der bisher gezeichneten Frames. Öffentlich, schreibgeschützt.
TopRow, ScrollX	Integer	Die erste sichtbare Zeile (die erste Anzeigezeile, solange Zeilen gruppiert sind) und die horizontale Bildlaufposition. Public.
SelectedRow, SelectedCol	Integer	Die ausgewählte Ansichtszeile und der Spaltenindex, -1 für keine. Öffentlich.
SelectedKey	string	Der Schlüssel der ausgewählten Zeile. Die Auswahl folgt ihrem Schlüssel, wenn sich die Ansicht ändert. Öffentlich, schreibgeschützt.
FrozenColumns	Integer	Die Anzahl der sichtbaren Spalten, die nicht horizontal scrollen, standardmäßig 0. Siehe Fixierte Spalten.
ShowFooter	Boolean	Zeigt die Fußzeile mit den Spaltenzusammenfassungen, standardmäßig False. Siehe Zusammenfassungen.
ShowGroupPanel, GroupPanelHeight	Boolean, Integer	Zeigt die Gruppierungsleiste über der Kopfzeile (standardmäßig False) und ihre Höhe in DIPs (36). Siehe Gruppierung.
GroupIndent	Integer	Die Einrückung jeder Gruppenebene in DIPs, standardmäßig 20.
GroupsExpanded	Boolean	Der Zustand neuer Gruppen, standardmäßig True. Beim Setzen bleibt der Zustand der aktuellen Gruppen erhalten.
GroupSummaries	Boolean	Zeigt die Spaltenzusammenfassungen in den Gruppenzeilen, standardmäßig True.
Lines	TsgcGridLineView	Die Anzeigezeilen: Gruppenzeilen und Ansichtszeilen. Public, schreibgeschützt. Siehe TsgcGridLineView.
FocusedLine	Integer	Die fokussierte Anzeigezeile, -1 für keine. Auf einer Gruppenzeile ist SelectedRow -1. Public.
Tree	TsgcGridTreeOptions	Baumzeilen: KeyField, ParentField, TreeField, Indent und Expanded. Der Baummodus ist eingeschaltet, wenn KeyField und ParentField Grid-Spalten nennen. Nur Edition Registered. Siehe Baumzeilen.
Detail	TsgcGridDetailOptions	Master-Detail-Zeilen: Active, Source, MasterKeyField, DetailKeyField, Lines und Columns. Nur Edition Registered. Siehe Master-Detail.

Methoden

Methode	Rückgabe	Beschreibung
ScrollToRow(aRow)		Scrollt die Ansichtszeile in den sichtbaren Bereich.
RowAt(X, Y), ColAt(X, Y)	Integer	Die Ansichtszeile und der Spaltenindex unter einem Punkt, -1 für keine.
SaveToPNG(aFileName, aWidth, aHeight)		Schreibt die aktuelle Ansicht in eine PNG-Datei.
SaveToSVG(aFileName, aWidth, aHeight)		Schreibt die aktuelle Ansicht in eine SVG-Datei.
StartEdit(aRow, aCol)	Boolean	Öffnet den Editor in einer Zelle oder schaltet eine boolesche Zelle um (SGC_GRID_EDIT).
CommitEdit	Boolean	Konvertiert, validiert und schreibt den Editortext. False lässt den Editor offen (SGC_GRID_EDIT).
CancelEdit		Schließt den Editor ohne zu schreiben (SGC_GRID_EDIT).
EditorActive, Editor, EditRow, EditCol		Der Zustand des geöffneten Editors (SGC_GRID_EDIT). Eigenschaften.
GroupBy(aFieldNames), ClearGrouping		Gruppiert nach den angegebenen Feldern (FieldName, Ebene 0 zuerst; unbekannte Felder werden ignoriert) oder entfernt die Gruppierung.
ExpandAll, CollapseAll		Klappt jede Gruppe und ab jetzt die neuen Gruppen auf oder zu. Im Baummodus wirken sie auf die Baumknoten (Edition Registered).
ExpandGroup(aGroup), CollapseGroup(aGroup)		Klappt eine einzelne Gruppe auf oder zu.
GroupCount	Integer	Die Anzahl der Gruppen.
GroupInfo(aGroup)	TsgcGridGroupInfo	Ebene, Elternteil, Spalte, Member, Zeilenanzahl, Zustand und Zeile einer Gruppe.
FooterSummary(aCol), FooterSummaryText(aCol)	Variant, string	Der Fußzeilenwert einer Spalte (Columns-Index) und sein Text; Null und eine leere Zeichenfolge, wenn die Spalte keinen SummaryType hat.
ExpandNode(aRow), CollapseNode(aRow)		Klappt den Baumknoten der Ansichtszeile aRow auf oder zu und löst OnTreeExpandChange aus. Nur Edition Registered.
ExpandDetail(aRow), CollapseDetail(aRow)		Öffnet oder schließt das Detailband der Master-Ansichtszeile aRow und löst OnDetailExpandChange aus. Nur Edition Registered.
DetailExpanded(aRow)	Boolean	True, wenn das Band der Ansichtszeile aRow geöffnet ist. Nur Edition Registered.

DetailData(aRow)	TsgcGridData	Die Zeilen des Bands der Ansichtszeile aRow, nil wenn es zugeklappt ist. Schreibgeschützt. Nur Edition Registered.
SaveToXLSX(aStream; aSheetName = 'Sheet1'), SaveToXLSX(aFileName; aSheetName = 'Sheet1')		Schreibt das Grid als Excel-Arbeitsmappe mit den aktuellen Spaltenbreiten und FrozenColumns. Nur Edition Registered. Siehe Excel-Export.

Ereignisse

Ereignis	Typ	Beschreibung
OnCellClick, OnCellDblClick	TsgcGridCellEvent	Eine Zelle wurde angeklickt oder doppelt angeklickt: Ansichtszeile und Spaltenindex.
OnSelectionChange	TNotifyEvent	Die ausgewählte Zeile oder Zelle hat sich geändert.
OnSortChange	TNotifyEvent	Ein Klick auf die Kopfzeile hat die Sortierung geändert.
OnColumnResized	TsgcGridColumnEvent	Die Breite einer Spalte wurde mit der Maus geändert.
OnGetCellStyle	TsgcGridCellStyleEvent	Das letzte Wort über die Farben und den Fettdruck jeder gezeichneten Zelle. Siehe Bedingte Formatierung.
OnBeforeEdit	TsgcGridBeforeEditEvent	Ein Editor wird gleich geöffnet. Setzen Sie aAllow auf False, um abzulehnen (SGC_GRID_EDIT).
OnValidate	TsgcGridValidateEvent	Der konvertierte Wert vor dem Schreiben. Ändern oder verwerfen Sie ihn (SGC_GRID_EDIT).
OnEdited	TsgcGridEditedEvent	Ein Wert wurde geschrieben, mit dem alten und dem neuen Wert (SGC_GRID_EDIT).
OnEditError	TsgcGridEditErrorEvent	Der Text ließ sich nicht in den DataType der Spalte konvertieren. aMessage kann geändert werden (SGC_GRID_EDIT).
OnGroupingChange	TNotifyEvent	Die gruppierten Spalten oder ihre Ebenen haben sich geändert, über die Gruppierungsleiste oder per Code.
OnGroupExpandChange	TsgcFMXGridGroupExpandEvent	Eine Gruppe wurde auf- oder zugeklappt; aGroup ist -1 nach ExpandAll und CollapseAll.
OnGetGroupText	TsgcGridGetGroupTextEvent	Ändert die Beschriftung aText der Gruppenzeile aGroup. Wird bei gehaltener Datensperre ausgelöst.
OnTreeExpandChange	TsgcFMXGridRowExpandEvent	Ein Baumknoten wurde auf- oder zugeklappt; aRow ist -1 nach ExpandAll und CollapseAll im Baummodus. Nur Edition Registered.
OnDetailExpandChange	TsgcFMXGridRowExpandEvent	Ein Detailband wurde geöffnet oder geschlossen; aRow ist die Master-Ansichtszeile. Nur Edition Registered.
OnGetDetailData	TsgcGridGetDetailDataEvent	Füllt die Zeilen eines Bands (aData) für den Masterschlüssel aMasterKey; setzen Sie aHandled auf True, um sie zu behalten. Sender ist das Grid. Wird ohne gehaltene Sperre ausgelöst. Nur Edition Registered.

OnDetailCell-Click	TsgcFMXGridDe-tailCellEvent	Eine Zelle eines Bands wurde angeklickt: aRow ist die Master-Ansichtszeile, aDetailRow und aDetailCol die Ansichtszeile und der Columns-Index der Banddaten. Nur Edition Registered.

Beispiel

```
uses
  System.Classes, FMX.Forms, FMX.Types,
  sgcUICore_Theme, sgcGrid_Columns, sgcGrid_Data, sgcGrid_FMX;

procedure CreateGrid(aForm: TForm);
var
  oGrid: TsgcFMXGrid;
begin
  oGrid := TsgcFMXGrid.Create(aForm);
  oGrid.Parent := aForm;
  oGrid.Align := TAlignLayout.Client;
  oGrid.Theme := utDark;

  oGrid.Columns.Add('Symbol', 'Symbol');
  oGrid.Columns.Add('Price', 'Price', gdtFloat).DisplayFormat := '0.00';
  oGrid.Columns.Add('Volume', 'Volume', gdtInteger);

  oGrid.Data.AppendRow('MSFT', ['MSFT', 412.5, 1200]);
  oGrid.Data.AppendRow('AAPL', ['AAPL', 228.1, 3400]);
  oGrid.Data.UpdateRow('MSFT', ['Price'], [413.1]);
end;
```

Siehe auch

- TsgcGridColumns
- TsgcGridData
- TsgcGridRenderer
- Auswahl und Tastatur
- Bearbeitung in der Zelle
- Gruppierung
- Zusammenfassungen
- Fixierte Spalten
- TsgcGridLineView
- Baumzeilen
- Master-Detail
- Excel-Export

TsgcGridColumn

Eine Spalte eines Grids, ein Element von TsgcGridColumns, in der Unit sgcGrid_Columns. Die Daten adressieren Werte über die Spalten-ID, sodass das Verschieben oder Löschen einer Spalte nie die Werte der anderen verschiebt.

Eigenschaften

Eigenschaft	Typ	Beschreibung
FieldName	string	Der Name, den die Daten, die Feeds, die Importe und die Formatregeln für die Spalte verwenden.
Caption	string	Der Text der Kopfzeile.
DataType	TsgcGridDataType	gdtText (Standard), gdtInteger, gdtFloat, gdtCurrency, gdtDateTime oder gdtBoolean. Er steuert Sortierung, Formatierung, Ausrichtung, Bearbeitung und die Regelvergleiche.
Width, MinWidth	Integer	Die Breite (100) und die kleinste Breite, die eine Größenänderung mit der Maus erlaubt (20), in logischen Pixeln.
Alignment	TsgcGridAlignment	gaLeft, gaCenter, gaRight oder gaAuto (Standard): Zahlen rechts, Text links, Boolesche Werte zentriert.
DisplayFormat	string	Ein FormatFloat-Format für Zahlen oder ein FormatDateTime-Format für Datumswerte. Eine boolesche Spalte ohne DisplayFormat wird als Häkchen gezeichnet.
Visible	Boolean	Zeigt die Spalte. Ausgeblendete Spalten behalten ihre Werte und ihren Index.
Editable	Boolean	Die Spalte kann in der Zelle bearbeitet werden, wenn das Grid nicht ReadOnly ist. Standardmäßig True.
SortOrder, SortIndex	TsgcGridSortOrder, Integer	gsoNone, gsoAscending oder gsoDescending sowie der Rang der Spalte in einer Sortierung nach mehreren Spalten.
PickList	TStrings	Die Werte des Combobox-Editors der Spalte.
Tag	Integer	Frei für die Anwendung.
GroupIndex	Integer	Ab 0 gruppiert das Grid auf dieser Ebene nach dieser Spalte (Ebenen nach GroupIndex sortiert, dann nach Index); -1 (Standard) gruppiert nicht. Siehe Gruppierung.
SummaryType	TsgcGridSummaryType	gsuNone (Standard), gsuSum, gsuCount, gsuAverage, gsuMin oder gsuMax: die Zusammenfassung der Spalte in der Fußzeile und in den Gruppenzeilen. Siehe Zusammenfassungen.
SummaryFormat	string	Die FormatFloat- oder FormatDateTime-Maske der Zusammenfassung, literaler Text in doppelten Anführungszeichen; leer verwendet DisplayFormat, und 0 bei gsuCount.

Methoden

Methode	Rückgabe	Beschreibung
IsNumeric	Boolean	True für gdtInteger, gdtFloat und gdtCurrency.
EffectiveAlignment	TsgcGridAlignment	Die Ausrichtung, zu der gaAuto aufgelöst wird.

Beispiel

```
uses
  Windows, SysUtils, Classes, Variants, Forms, Controls, DB,
  sgcUICore_Canvas, sgcUICore_Theme, sgcUICore_Table, sgcGrid_Columns,
  sgcGrid_Data, sgcGrid_Format, sgcGrid_Render, sgcGrid_IO,
  sgcGrid_Source_DataSet, sgcGrid_VCL;

procedure SetupColumns(Grid: TsgcVCLGrid);
var
  oColumn: TsgcGridColumn;
begin
  Grid.Columns.Clear;
  Grid.Columns.Add('Symbol', 'Symbol');
  oColumn := Grid.Columns.Add('Price', 'Price', gdtFloat);
  oColumn.DisplayFormat := '#,##0.00';
  oColumn.Width := 90;
  Grid.Columns.Add('Change', 'Change %', gdtFloat).DisplayFormat :=
    '+0.00;-0.00;0.00';
  Grid.Columns.Add('Volume', 'Volume', gdtInteger).DisplayFormat := '#,##0';
  Grid.Columns.Add('Time', 'Updated', gdtDateTime).DisplayFormat := 'hh:nn:ss';
  Grid.Columns.Add('Halted', 'Halted', gdtBoolean);
end;
```

Siehe auch

- TsgcGridColumns
- Sortierung
- Bearbeitung in der Zelle
- Gruppierung
- Zusammenfassungen

TsgcGridColumns

Die Auflistung der TsgcGridColumn-Elemente eines Grids oder eines eigenständigen TsgcGridData, in der Unit sgcGrid_Columns.

Eigenschaften

Eigenschaft	Typ	Beschreibung
Items[Index]	TsgcGridColumn	Die Spalten, Standardeigenschaft.
VisibleColumn[Index]	TsgcGridColumn	Die sichtbaren Spalten der Reihe nach.
Version	Cardinal	Wird bei jeder Änderung der Spalten erhöht.

Methoden

Methode	Rückgabe	Beschreibung
Add	TsgcGridCo-lumn	Fügt eine leere Spalte hinzu.
Add(aFieldName, aCaption, aDataType)	TsgcGridCo-lumn	Fügt eine Spalte mit einem Feldnamen, einer Beschriftung und einem Datentyp hinzu (standardmäßig gdtText).
FindByField(aFieldName)	TsgcGridCo-lumn	Die Spalte eines Feldnamens, nil, wenn es keine gibt.
IndexOfField(aFieldName)	Integer	Der Index der Spalte eines Feldnamens, -1, wenn es keine gibt.
VisibleCount	Integer	Die Anzahl der sichtbaren Spalten.

Ereignisse

Ereignis	Typ	Beschreibung
OnChange	TNoti-fyEvent	Eine Eigenschaft einer Spalte hat sich geändert.
OnModelChan-ge	TNoti-fyEvent	Eine Änderung, die die Daten oder die Ansicht betrifft, etwa eine Sortierung oder eine neue Spalte.

Beispiel

```
uses
  Windows, SysUtils, Classes, Variants, Forms, Controls, DB,
  sgcUICore_Canvas, sgcUICore_Theme, sgcUICore_Table, sgcGrid_Columns,
  sgcGrid_Data, sgcGrid_Format, sgcGrid_Render, sgcGrid_IO,
  sgcGrid_Source_DataSet, sgcGrid_VCL;
```

```
procedure SortByChange(Grid: TsgcVCLGrid);
begin
  Grid.Data.BeginUpdate;
  try
    // first by Change, highest first, then by Symbol
    Grid.Columns.FindByField('Change').SortIndex := 0;
    Grid.Columns.FindByField('Change').SortOrder := gsoDescending;
    Grid.Columns.FindByField('Symbol').SortIndex := 1;
    Grid.Columns.FindByField('Symbol').SortOrder := gsoAscending;
  finally
    Grid.Data.EndUpdate;
  end;
end;
```

Siehe auch

- TsgcGridColumn
- TsgcGridData

TsgcGridData

Der frameworkneutrale, threadsichere Zeilenspeicher von sgcGrid in der Unit sgcGrid_Data. Jedes Grid besitzt einen in seiner Eigenschaft Data, und er lässt sich auch allein verwenden, zum Beispiel mit TsgcGridRenderer. Create(nil) erzeugt und besitzt seine eigenen Spalten.
Die Zeilen werden in Einfügereihenfolge gehalten und in O(log n) über den Schlüssel gefunden. Die Zeilenindizes von Cells, CellText, KeyOf, RowOfKey und CellChange sind Ansichtszeilen (sortiert und gefiltert). Spaltenindizes sind Indizes von Columns, ausgeblendete Spalten eingeschlossen. Ein Lesezugriff außerhalb des Bereichs liefert Null, einen leeren String oder cdNone und löst nie eine Exception aus, weil ein Schreiber-Thread zwischen einer Zählung und einem Lesezugriff eine Zeile löschen kann.

Eigenschaften

Eigenschaft	Typ	Beschreibung
Columns	TsgcGridColumns	Die Spalten.
Cells[aRow, aCol]	Variant	Der Wert einer Ansichtszeile.
CellText[aRow, aCol]	string	Der mit dem DisplayFormat der Spalte formatierte Wert.
StoreCells[aStoreRow, aCol]	Variant	Der Wert einer Speicherzeile, für OnFilterRow.
FormatSettings	TFormatSettings	Die Einstellungen, mit denen Werte formatiert und geparst werden.
AutoInsert	Boolean	UpdateRow und UpdateCell fügen einen fehlenden Schlüssel ein. Standardmäßig True.
MaxRows	Integer	0 unbegrenzt, sonst werden beim Einfügen die ältesten Zeilen verworfen.
FilterText	string	Behält die Zeilen, deren sichtbarer Text ihn enthält, ohne Beachtung der Groß- und Kleinschreibung.
Virtual, VirtualRowCount	Boolean, Integer	Der virtuelle Modus und seine Zeilenanzahl. Siehe Virtueller Modus.
LayoutVersion	Cardinal	Wird erhöht, wenn sich das Gruppierungs- oder Baumlayout der Ansichtszeilen geändert haben kann: Einfügen, Löschen, Clear, jede Ansichts- oder Spaltenänderung, eine Änderung der gruppierten Spalten und eine Wertänderung in einer Spalte mit GroupIndex ab 0 oder in einem an SetLayoutFields übergebenen Feld. Eine Wertänderung in jeder anderen Spalte lässt es unverändert. Die Zeilenansicht der Grids liest es. Schreibgeschützt.

Methoden

Methode	Rückgabe	Beschreibung
AppendRow(aKey, aValues)	Integer	Fügt eine Zeile mit den Werten in Spaltenreihenfolge hinzu und liefert ihre Speicherzeile. Ein leerer Schlüssel erzeugt

		einen eindeutigen Schlüssel #<n>. Ein vorhandener Schlüssel aktualisiert diese Zeile.
UpdateRow(aKey, aFields, aValues)		Setzt die angegebenen Felder einer Zeile. Unbekannte Felder werden ignoriert.
UpdateCell(aKey, aField, aValue)		Setzt ein Feld einer Zeile.
DeleteRow(aKey)	Boolean	Löscht die Zeile eines Schlüssels.
Clear		Löscht jede Zeile.
BeginUpdate, EndUpdate, IsUpdating		Fassen Änderungen zu einem OnChange zusammen.
Lock, Unlock		Halten die interne Sperre über mehrere Lesezugriffe hinweg.
RowCount, ViewCount	Integer	Die gespeicherten Zeilen (VirtualRowCount im virtuellen Modus) und die Zeilen, die den Filter passieren.
ViewRow(aRow)	Integer	Die Speicherzeile einer Ansichtszeile, -1 außerhalb des Bereichs.
KeyOf(aRow), RowOfKey(aKey), StoreKeyOf(aStoreRow)		Konvertieren zwischen Ansichtszeilen, Speicherzeilen und Schlüsseln. RowOfKey liefert -1, wenn der Schlüssel fehlt oder herausgefiltert ist.
CellChange(aRow, aCol)	TsgcGridCellChange	Die Direction (cdNone, cdUp, cdDown, cdChanged) und das Age in Millisekunden der letzten Änderung einer Zelle.
GetTick	Int64	Die monotone Millisekundenuhr der Änderungsstempel.
InvalidateView		Baut die Ansicht neu auf, zum Beispiel nachdem sich die Logik von OnFilterRow geändert hat.
UseInvariantFormat		Setzt FormatSettings auf einen Punkt als Dezimaltrennzeichen, ein Komma als Tausendertrennzeichen, yyyy-mm-dd und hh:nn:ss.
SetLayoutFields(aFields)		Felder (FieldName, Groß-/Kleinschreibung egal), deren Wertänderungen ebenfalls LayoutVersion bewegen, wie die gruppierten Spalten; ein leeres Array leert die Liste.

Ereignisse

Ereignis	Typ	Beschreibung
OnChange	TsgcGridChangeEvent	gckData, gckView oder gckStructure, ausgelöst im Thread des Schreibers, nachdem die Sperre freigegeben wurde.
OnFilterRow	TsgcGridFilterRowEvent	Akzeptiert oder verwirft eine Speicherzeile. Wird mit gehaltener Sperre aufgerufen.
OnGetValue	TsgcGridGetValueEvent	Die Werte des virtuellen Modus.

OnGet-Tick	TsgcGridGetTi-ckEvent	Ersetzt die Uhr der Änderungsstempel, zum Beispiel in Tests.

TsgcGridData implementiert außerdem IsgcUITable, siehe IsgcGridDataHost und IsgcUITable.

Beispiel

```
uses
  SysUtils,
  sgcGrid_Columns, sgcGrid_Data;

    oData.Columns[1].SortOrder := gsoAscending;
    oData.Lock;
    try
      // view rows: sorted and filtered
      for i := 0 to oData.ViewCount - 1 do
        WriteLn(oData.KeyOf(i), ' = ', oData.CellText[i, 1]);
    finally
      oData.Unlock;
    end;
```

Siehe auch

- Live-Updates und Threading
- Filter
- Sortierung
- TsgcGridLineView

TsgcGridLineView

Die frameworkneutrale Zeilenansicht von sgcGrid, in der Unit sgcGrid_Lines. Sie bildet die Anzeigezeilen eines Grids auf die Ansichtszeilen seines TsgcGridData ab. Jedes Grid besitzt eine in seiner Eigenschaft Lines, und sie lässt sich allein mit einem TsgcGridData und dem TsgcGridRenderer verwenden. Sie besitzt die Daten nicht: Geben Sie sie vor den Daten frei.
Eine Zeilenansicht ist Ansichtszustand. Die Daten, ihre Ansichtszeilen und IsgcUITable ändern sich nicht. Jede Zeile ist eine Zeile hoch, sodass ein Zeilenindex eine Bildlaufposition ist. Ohne gruppierte Spalte (und ohne Baum oder aufgeklapptes Detailband in der Edition Registered) oder bei virtuellen Daten wird nichts aufgebaut, und Zeile i ist Ansichtszeile i: Das ist die Identität, das flache Grid.

Zeilenarten

TsgcGridLineKind	Line
glkRow	Eine Ansichtszeile. Row liefert sie.
glkGroup	Eine Gruppenzeile. Group liefert die Gruppe, Row liefert -1.
glkDetail	Eine Zeile eines Detailbands (Edition Registered, siehe Master-Detail). Row liefert die Masterzeile.

Gruppierte Zeilen sind die Gruppenzeilen in Tiefenreihenfolge, jeweils gefolgt von ihren Untergruppen, und eine Gruppe der letzten Ebene von ihren Ansichtszeilen. Gruppenzeilen haben Level 0 auf der äußersten Ebene, Datenzeilen Level = GroupLevels.

Methoden

Methode	Returns	Beschreibung
Create(aData)		Erstellt eine Zeilenansicht über aData.
Update		Bringt die Zeilen mit den Daten auf den neuesten Stand. Jeder Leser unten ruft sie auf, sodass sie nichts kostet, wenn sich nichts geändert hat.
Invalidate		Erzwingt einen Neuaufbau beim nächsten Lesen.
Identity	Boolean	True, wenn Zeile i Ansichtszeile i ist.
Count	Integer	Die Anzahl der Anzeigezeilen.
Kind(aLine)	TsgcGridLineKind	Die Art einer Zeile, glkRow außerhalb des Bereichs.
Row(aLine)	Integer	Die Ansichtszeile einer Datenzeile, die Masterzeile einer Detailzeile, -1 für eine Gruppenzeile oder außerhalb des Bereichs.
Level(aLine)	Integer	Die Einrückungsebene einer Zeile.
Group(aLine)	Integer	Die Gruppe einer Gruppenzeile, die innerste Gruppe einer Datenzeile, -1 bei Identität oder außerhalb des Bereichs.

Expandable(aLine), Expanded(aLine)	Boolean	Ob die Zeile auf- oder zugeklappt werden kann, und ihr Zustand.
ToggleLine(aLine)	Boolean	Schaltet die Zeile um; False, wenn es nichts umzuschalten gibt.
LineOfRow(aRow)	Integer	Die Zeile einer Ansichtszeile, -1 in einer zugeklappten Gruppe oder außerhalb des Bereichs.
GroupLevels, GroupCount	Integer	Die Anzahl der gruppierten Ebenen und der Gruppen.
GroupInfo(aGroup)	TsgcGridGroupInfo	Eine Gruppe, `0` bis `GroupCount - 1` in Tiefenreihenfolge.
GroupSummary(aGroup, aCol)	Variant	Die Zusammenfassung einer Spalte (Columns-Index) über die Zeilen der Gruppe; Null, wenn die Spalte keinen SummaryType hat oder aGroup außerhalb des Bereichs liegt.
GroupBy(aFieldNames), ClearGrouping		Setzen GroupIndex für die genannten Spalten (Ebene 0 zuerst) und -1 für die anderen, oder -1 für jede Spalte.
SetGroupExpanded(aGroup, aExpanded)		Klappt eine einzelne Gruppe auf oder zu.
ExpandAll, CollapseAll		Jede Gruppe und ab jetzt die neuen Gruppen.
FlattenAll	TsgcGridFlatLines	Jede Gruppenzeile und jede Ansichtszeile in Zeilenreihenfolge, was auch immer zugeklappt ist; Hidden markiert die Zeilen in einer zugeklappten Gruppe. Detailzeilen werden nicht aufgeführt.

Eigenschaften

Eigenschaft	Typ	Beschreibung
Data	TsgcGridData	Die Daten der Zeilenansicht. Schreibgeschützt.
GroupsExpanded	Boolean	Der Zustand der Gruppen, die nicht umgeschaltet wurden, und der neuen Gruppen. Beim Setzen bleibt der Zustand der aktuellen Gruppen erhalten.

Die Baum- und Detail-Member (TreeMode, NodeExpanded, SetNodeExpanded, DetailExpandable, DetailExpanded, SetDetailExpanded, ToggleDetail, DetailView, DetailIndex, TreeOptions, DetailOptions, Tree und Detail) gibt es nur in der Edition Registered, siehe Baumzeilen und Master-Detail.

TsgcGridGroupInfo

Feld	Typ	Beschreibung
Level	Integer	0 für die äußerste Ebene.
Parent	Integer	Die übergeordnete Gruppe, -1 auf Ebene 0.
Column	Integer	Der Columns-Index der gruppierten Spalte.
RowCount	Integer	Die Ansichtszeilen der Gruppe, einschließlich ihrer Untergruppen.

FirstRow	Integer	Die Ansichtszeile der ersten Zeile der Gruppe, in Zeilenreihenfolge.
Text	string	Der Membertext, (blank) für das leere Member.
Value	Variant	Der typisierte Wert der ersten Zeile, Null für das leere Member.
Blank, Expanded	Boolean	Ob die Gruppe das leere Member ist, und ihr Zustand.
Line	Integer	Die Zeile der Gruppenzeile, -1 in einer zugeklappten Gruppe.
Path	string	Die Membertexte ab Ebene 0, verbunden durch #1.

TsgcGridFlatLines ist ein Record mit Count und den Arrays Kind, Ref (die Ansichtszeile oder die Gruppe), Level und Hidden.

Threading

Rufen Sie die Zeilenansicht aus dem Thread auf, der das Grid besitzt, bei einem Steuerelement der Hauptthread. Schreibende Threads schreiben weiter in die Daten; die Zeilenansicht wird beim nächsten Lesen neu aufgebaut, wenn sich das LayoutVersion der Daten bewegt hat, und aktualisiert nur die Gruppen-Zusammenfassungen, wenn sich nur Werte geändert haben. TsgcGridGrouper (Unit sgcGrid_Group) übernimmt dafür die Gruppierung.

Beispiel

Gruppiert drei Zeilen ohne Steuerelement nach Region und gibt jede Gruppe mit ihrer Zeilenanzahl und der Summe von Amount aus, danach die Produkte darunter.

```
uses
  SysUtils, Classes, Variants,
  sgcGrid_Columns, sgcGrid_Data, sgcGrid_Summary, sgcGrid_Lines;

procedure PrintGroups(aOut: TStrings);
var
  oData: TsgcGridData;
  oLines: TsgcGridLineView;
  vAmount: TsgcGridColumn;
  vInfo: TsgcGridGroupInfo;
  i: Integer;
begin
  oData := TsgcGridData.Create(nil);
  try
    oData.Columns.Add('Region', 'Region');
    oData.Columns.Add('Product', 'Product');
    vAmount := oData.Columns.Add('Amount', 'Amount', gdtFloat);
    vAmount.SummaryType := gsuSum;
    oData.AppendRow('1', ['North', 'Apples', 120.0]);
    oData.AppendRow('2', ['South', 'Pears', 80.0]);
    oData.AppendRow('3', ['North', 'Pears', 45.5]);

    oLines := TsgcGridLineView.Create(oData);
    try
      oLines.GroupBy(['Region']);
      for i := 0 to oLines.Count - 1 do
        case oLines.Kind(i) of
          glkGroup:
            begin
              vInfo := oLines.GroupInfo(oLines.Group(i));
              aOut.Add(Format('%s: %d rows, %s', [vInfo.Text, vInfo.RowCount,
                sgcGridSummaryText(vAmount, gsuSum,
                oLines.GroupSummary(oLines.Group(i), vAmount.Index),
                oData.FormatSettings)]));
            end;
```

```
          glkRow:
            aOut.Add('  ' + oData.CellText[oLines.Row(i), 1]);
        end;
    finally
      oLines.Free;
    end;
  finally
    oData.Free;
  end;
end;
```

Siehe auch

- Gruppierung
- Zusammenfassungen
- TsgcGridData
- TsgcGridRenderer
- .NET-Gruppierung und Zusammenfassungen

TsgcGridDataStore

Eine nicht visuelle Komponente in der Unit sgcGrid_Detail, die Zeilen hält, ohne sie anzuzeigen. Sie dient als Source der Detailbänder eines Grids, siehe Master-Detail. Gefüllt wird sie von einem TsgcGridSource_DataSet, dessen Grid der Store ist, oder per Code, sodass ein TDataSet-Detail ohne Code im Formular-Designer funktioniert. Sie steht auf der Seite SGC Grid der Komponentenpalette.
Diese Funktion gehört zur Edition Registered. Die Community-Packages enthalten sie nicht.
TsgcGridDataStore stammt von TComponent ab und implementiert IsgcGridDataHost und IsgcUITable, Letzteres an Data delegiert.

Eigenschaften

Eigenschaft	Typ	Beschreibung
Columns	TsgcGridColumns	Die Spalten der Zeilen. Published, sodass sie im Designer gesetzt werden. Mit einem TsgcGridSource_DataSet und AutoColumns True werden sie aus den Feldern erzeugt.
Data	TsgcGridData	Die Zeilen, gelesen und geschrieben wie das Data eines Grids: AppendRow, UpdateRow, DeleteRow, BeginUpdate und EndUpdate. Public, schreibgeschützt.

Verwendung

- Setzen Sie Detail.Source eines Grids auf den Store und DetailKeyField auf die Spalte des Stores, die den Masterschlüssel enthält.
- Änderungen an den Zeilen des Stores, per Code oder durch die TDataSet-Quelle, füllen die geöffneten Detailbänder im nächsten Frame neu.
- Das Freigeben des Stores setzt Detail.Source des Grids auf nil.

Beispiel

Ein TDataSet mit Bestellungen, in einen Store geladen und als Detail eines Kunden-Grids angezeigt:

```
uses
  SysUtils, Classes, DB,
  sgcGrid_Detail, sgcGrid_Source_DataSet, sgcGrid_VCL;

procedure BindOrders(Grid: TsgcVCLGrid; Orders: TDataSet;
  Store: TsgcGridDataStore; Source: TsgcGridSource_DataSet);
begin
  // the TDataSet rows go into the store, not into a visible grid
  Source.DataSet := Orders;
  Source.Grid := Store;
  Source.KeyField := 'OrderID';
  // AutoColumns (True by default) creates the store columns from the fields
  Source.Active := True;
  // every expanded customer shows its orders
  Grid.Detail.Source := Store;
  Grid.Detail.MasterKeyField := 'CustomerID';
  Grid.Detail.DetailKeyField := 'CustomerID';
  Grid.Detail.Active := True;
end;
```

Dasselbe über den Designer: Setzen Sie DataSet, Grid (den Store), KeyField und Active am TsgcGridSource_DataSet, dann Detail.Source, Detail.MasterKeyField, Detail.DetailKeyField und Detail.Active am Grid. Die Demo TreeAndDetail arbeitet so.

Siehe auch

- Master-Detail
- TsgcGridData
- TsgcGridColumns
- TsgcGridSource_DataSet
- Editionen
- .NET-Baumzeilen und Master-Detail

TsgcGridRenderer

Der frameworkneutrale Renderer von sgcGrid in der Unit sgcGrid_Render. Er zeichnet ein TsgcGridData auf jeder sgcUICore-Canvas, Raster oder SVG, sodass das VCL-Grid, das FMX-Grid und die Headless-Ausgabe gleich aussehen. Die Geometrie ist in logischen Pixeln. Render übernimmt die Canvas-Größe in Gerätepixeln und die Skalierung und rastet jede Kante auf ganze Gerätepixel ein.

TsgcGridRenderOptions

Das veröffentlichte Aussehen eines Grids: HeaderHeight, RowHeight, CellPadding (8), GridLinesH, GridLinesV, AlternateRows, SelectionMode, Theme, AccentColor, FontSize, HeaderFontSize, ShowSortGlyphs, FlashChanges, FlashDuration, FlashUpColor, FlashDownColor, FlashChangedColor, FlashMode und FormatRules sowie das Layout der Zeilenansicht FrozenColumns, ShowFooter, ShowGroupPanel, GroupPanelHeight, GroupIndent und GroupSummaries. Die Grid-Steuerelemente veröffentlichen dieselben Eigenschaften. Colors liefert die aufgelösten Themenfarben.

TsgcGridRenderState

Ein Record mit dem Ansichtszustand eines Frames: ScrollX, ScrollY, SelectedRow, SelectedCol, HotRow, HotCol, FocusRow, FocusCol, Focused, FocusLine, HotLine und ColWidths. sgcGridRenderState liefert einen leeren Zustand ohne Auswahl. FocusLine und HotLine sind Anzeigezeilen, standardmäßig -1; FocusLine -1 fokussiert die Zeile von FocusRow.

Eigenschaften

Eigenschaft	Typ	Beschreibung
Options	TsgcGridRenderOptions	Das Erscheinungsbild.
CurrentData, CurrentNow	TsgcGridData, Int64	Die Daten und der Tick des gerade gezeichneten Frames, gültig in OnGetCellStyle.
Fading	Boolean	True nach einem Frame, der einen noch laufenden Flash gezeichnet hat.
FooterSummaries	TsgcGridSummaryCache	Die Fußzeilenwerte, bei jedem Frame mit ShowFooter aktualisiert.

Methoden

Methode	Rückgabe	Beschreibung
Render(aData, aState, aCanvas, aWidth, aHeight, aScale, aNow)		Zeichnet einen Frame.
SaveToPNG, SaveToSVG		Schreiben einen Frame in einen Stream oder eine Datei, mit optionaler Skalierung.
HitTest(aData, aState, aX, aY)	TsgcGridHitInfo	Der Bereich (ghpNone, ghpHeader, ghpHeaderResize, ghpCell), die Zeile und die Spalte unter einem Punkt.

ColumnWidth, ColumnLeft, ColumnRight, ContentWidth, ContentHeight, VisibleRowRange		Hilfsfunktionen für die Geometrie.
Render(aData, aLines, aState, aCanvas, aWidth, aHeight, aScale, aNow)		Zeichnet einen Frame aus Anzeigezeilen: die Gruppierungsleiste, die Kopfzeile, die Zeilen und die Fußzeile. aLines nil ist das flache Grid. Siehe TsgcGridLineView.
SaveToPNG(aData, aLines, ...), SaveToSVG(aData, aLines, ...)		Schreiben einen Frame aus Anzeigezeilen in einen Stream oder eine Datei.
HitTest(aData, aLines, aState, aX, aY, aHeight)	TsgcGridHitInfo	Treffertest über Anzeigezeilen. Übergeben Sie die Höhe des Viewports in aHeight, um die Fußzeile zu treffen; mit 0 wird die Fußzeile nie getroffen.
VisibleLineRange, GutterWidth, FrozenWidth, ContentWidth(aColumns, aLines, aState)		Geometrie der Zeilenansicht: die sichtbaren Zeilen ohne Gruppierungsleiste und Fußzeile, die Breite der Gruppen-Chevrons, die Breite, die nicht scrollt, und die volle Breite.
GroupPanelDropIndex, GroupChipBounds, PaintDragChip		Der Ablagepunkt auf der Gruppierungsleiste, die Grenzen eines Chips und das Zeichnen des gezogenen Chips, für Hosts, die Überschriften auf die Gruppierungsleiste ziehen.
GroupText(aLines, aGroup)	string	Die Beschriftung einer Gruppenzeile, mit angewendetem OnGetGroupText.

Über Zeilen ergänzt TsgcGridHitPart ghpGroupPanel, ghpGroupChip, ghpGroupRow, ghpExpandButton (den Chevron), ghpFooter und ghpDetail, und TsgcGridHitInfo ergänzt Line (die Anzeigezeile, -1 außerhalb der Zeilen), Group (die Gruppe der Zeile, der Chip bei ghpGroupChip, der Ablagepunkt bei ghpGroupPanel), DetailRow und DetailCol.

Ereignisse

Ereignis	Typ	Beschreibung
OnGetCellStyle	TsgcGridCellStyleEvent	Wird zuletzt für jede gezeichnete Zelle mit gehaltener Datensperre ausgelöst. Sender ist der Renderer.
OnGetGroupText	TsgcGridGetGroupTextEvent	Ändert die Beschriftung einer Gruppenzeile. Wird bei gehaltener Datensperre ausgelöst.

Die Prozeduren sgcGridRender, sgcGridSaveToPNG und sgcGridSaveToSVG tun dasselbe mit einem temporären Renderer und einem TsgcGridRenderOptions.
sgcGridColumnCaption liefert die Beschriftung einer Spalte in der Gruppierungsleiste und in Gruppenzeilen: Caption, sonst FieldName.

Beispiel

```
uses
  SysUtils,
  sgcUICore_Theme, sgcGrid_Columns, sgcGrid_Data, sgcGrid_Format,
  sgcGrid_Render;

var
  oData: TsgcGridData;
```

```
  oOptions: TsgcGridRenderOptions;
  vState: TsgcGridRenderState;
begin
  // nil: the data creates and owns its own columns
  oData := TsgcGridData.Create(nil);
  oOptions := TsgcGridRenderOptions.Create;
  try
    // '.' decimals and ',' thousands whatever the locale
    oData.UseInvariantFormat;
    oData.Columns.Add('Symbol', 'Symbol');
    oData.Columns.Add('Price', 'Price', gdtFloat).DisplayFormat := '#,##0.00';
    oData.Columns.Add('Change', 'Change %', gdtFloat).DisplayFormat :=
      '+0.00;-0.00;0.00';
    oData.Columns.Add('Volume', 'Volume', gdtInteger).DisplayFormat := '#,##0';
    oData.Columns.Add('Halted', 'Halted', gdtBoolean).Width := 70;
    oData.AppendRow('MSFT', ['MSFT', 412.5, 1.25, 1200500, False]);
    oData.AppendRow('AAPL', ['AAPL', 228.1, -0.84, 3400200, False]);
    oData.AppendRow('GOOG', ['GOOG', 171.9, 0.37, 980100, False]);
    oData.AppendRow('AMZN', ['AMZN', 186.4, -2.10, 2250000, True]);
    oData.AppendRow('NVDA', ['NVDA', 121.7, 3.02, 5120750, False]);
    oData.Columns[1].SortOrder := gsoDescending;

    oOptions.Theme := utDark;
    oOptions.FormatRules.Add('Change', gfoLess, '0', 0,
      sgcUIARGB($FF, $F0, $60, $60));
    oOptions.FormatRules.Add('Volume', gfoGreater, '5000000', 0, 0, True);

    vState := sgcGridRenderState;
    vState.SelectedRow := 1;
    // 470 x 200 logical pixels, written at scale 2 as 940 x 400 pixels
    sgcGridSaveToPNG(oData, oOptions, vState, 'grid.png', 470, 200, 2);
    sgcGridSaveToSVG(oData, oOptions, vState, 'grid.svg', 470, 200);
  finally
    oOptions.Free;
    oData.Free;
  end;
end;
```

Siehe auch

- Headless-Rendering
- Themes
- Bedingte Formatierung
- Gruppierung
- Fixierte Spalten
- TsgcGridLineView

TsgcGridFormatRule

Eine bedingte Formatregel, ein Element von TsgcGridFormatRules, in der Unit sgcGrid_Format.

Eigenschaften

Eigenschaft	Typ	Beschreibung
FieldName	string	Die Spalte, deren Wert geprüft wird.
Operator	TsgcGridFormatOperator	gfoEqual, gfoNotEqual, gfoGreater, gfoGreaterEqual, gfoLess, gfoLessEqual, gfoBetween, gfoContains, gfoStartsWith oder gfoIsEmpty.
Value, Value2	string	Der Vergleichswert und die obere Grenze von gfoBetween (einschließlich).
BackColor, ForeColor	TsgcUIColor	Die Farben einer passenden Zelle. 0 lässt sie unverändert.
Bold	Boolean	Fetter Text für eine passende Zelle.
ApplyToRow	Boolean	Formatiert jede Zelle der Zeile, wenn der Wert von FieldName passt.
Enabled	Boolean	Standardmäßig True.
StopOnMatch	Boolean	Ein Treffer beendet die Auswertung für diese Zelle.

Methoden

Methode	Rückgabe	Beschreibung
Matches(aValue, aDataType)	Boolean	Prüft einen Wert.

Beispiel

```
uses
  Windows, SysUtils, Classes, Variants, Forms, Controls, DB,
  sgcUICore_Canvas, sgcUICore_Theme, sgcUICore_Table, sgcGrid_Columns,
  sgcGrid_Data, sgcGrid_Format, sgcGrid_Render, sgcGrid_IO,
  sgcGrid_Source_DataSet, sgcGrid_VCL;

procedure SetupRules(Grid: TsgcVCLGrid; Handlers: TGridHandlers);
var
  oRule: TsgcGridFormatRule;
begin
  // red text for a negative change
  Grid.FormatRules.Add('Change', gfoLess, '0', 0,
    sgcUIARGB($FF, $D0, $30, $30));
  // the whole row tinted when a symbol is halted
  oRule := Grid.FormatRules.Add('Halted', gfoEqual, 'true',
    sgcUIARGB($40, $F0, $A0, $20));
  oRule.ApplyToRow := True;
  // bold prices between 100 and 200, and no later rule for that cell
  oRule := Grid.FormatRules.Add;
```

```
  oRule.FieldName := 'Price';
  oRule.Operator := gfoBetween;
  oRule.Value := '100';
  oRule.Value2 := '200';
  oRule.Bold := True;
  oRule.StopOnMatch := True;
  // the last word, per painted cell
  Grid.OnGetCellStyle := Handlers.GetCellStyle;
end;
```

Siehe auch

- Bedingte Formatierung
- TsgcGridFormatRules

TsgcGridFormatRules

Die Auflistung der TsgcGridFormatRule-Elemente, von den Grids und von TsgcGridRenderOptions als FormatRules veröffentlicht.

Methoden

Methode	Rückgabe	Beschreibung
Add	TsgcGridFormatRule	Fügt eine leere Regel hinzu.
Add(aFieldName, aOperator, aValue, aBackColor, aForeColor, aBold)	TsgcGridFormatRule	Fügt eine Regel in einem Aufruf hinzu. aForeColor und aBold sind optional.
Prepare, EvaluateRow, ApplyToCell		Werden vom Renderer beim Zeichnen verwendet.

Ereignisse

Ereignis	Typ	Beschreibung
OnChange	TNotifyEvent	Eine Regel hat sich geändert.

Siehe auch

- Bedingte Formatierung
- TsgcGridFormatRule

IsgcGridDataHost und IsgcUITable

IsgcGridDataHost

Eine Schnittstelle der Unit sgcGrid_Data mit einer Methode, GetGridData, die jede Komponente implementiert, die ein TsgcGridData besitzt: TsgcVCLGrid und TsgcFMXGrid. Die Datenquellen und die KI-Abfrage finden die Daten ihrer Eigenschaft **Grid** mit sgcGridResolveData: zuerst über IsgcGridDataHost, was in jeder Delphi-Version funktioniert, auch in Delphi 7, dann über eine veröffentlichte Eigenschaft Data und, ab Delphi 2010, eine öffentliche Eigenschaft Data. Ihre Eigenschaft GridData hat, wenn sie zugewiesen ist, immer Vorrang vor Grid.

IsgcUITable

Die Tabellenschnittstelle von sgcUICore (Unit sgcUICore_Table), die von TsgcGridData implementiert und von den Grids dorthin delegiert wird. Sie lässt ein anderes Produkt das Grid lesen, ohne von sgcGrid abzuhängen, wie es TsgcChartDataSource_Table von sgcCharts tut. Zeilen sind Ansichtszeilen, und Spalten sind Indizes von Columns.

Methode	Beschreibung
TableRowCount, TableColCount	Die Anzahl der Ansichtszeilen und der Spalten.
TableColName(aCol)	Der FieldName einer Spalte.
TableValue(aRow, aCol), TableText(aRow, aCol)	Cells und CellText.
TableLock, TableUnlock	Lock und Unlock.
TableVersion	Wird bei jeder Änderung erhöht.
TableAddListener, TableRemoveListener	Benachrichtigungsereignisse, die nach OnChange im Thread der Änderung ausgelöst werden, mit den Daten als Sender.

Die Referenzzählung ist deaktiviert. Die Daten gehören ihrem Grid, geben Sie daher die Schnittstellenreferenz frei, bevor das Grid freigegeben wird.

Beispiel

```
uses
  Windows, SysUtils, Classes, Variants, Forms, Controls, DB,
  sgcUICore_Canvas, sgcUICore_Theme, sgcUICore_Table, sgcGrid_Columns,
  sgcGrid_Data, sgcGrid_Format, sgcGrid_Render, sgcGrid_IO,
  sgcGrid_Source_DataSet, sgcGrid_VCL;

procedure ReadAsTable(Grid: TsgcVCLGrid);
var
  oTable: IsgcUITable;
  i: Integer;
begin
  // no reference counting: the grid owns the data
  oTable := Grid.Data;
  oTable.TableLock;
  try
    for i := 0 to oTable.TableRowCount - 1 do
      OutputDebugString(PChar(oTable.TableText(i, 0)));
  finally
    oTable.TableUnlock;
```

```
  end;
end;
```

Siehe auch

- Diagramme aus dem Grid
- TsgcGridData

TsgcGridSource_DataSet

Füllt ein Grid aus einem beliebigen TDataSet, in der Unit sgcGrid_Source_DataSet (nur DB-Unit, keine Abhängigkeit von VCL oder FMX).

Eigenschaften

Eigenschaft	Typ	Beschreibung
Grid	TComponent	Das Grid, das gefüllt wird. Siehe IsgcGridDataHost.
GridData	TsgcGridData	Ein Daten-Objekt, das statt eines Grids gefüllt wird. Öffentlich. Hat Vorrang vor Grid.
DataSet	TDataSet	Das Quell-Dataset.
KeyField	string	Das Feld, dessen Text der Zeilenschlüssel ist. Mit einem Schlüssel werden Zeilen an Ort und Stelle aktualisiert und behalten ihren Flash, neue Schlüssel werden angehängt und fehlende Schlüssel gelöscht. Ohne Schlüssel ersetzt jedes Laden die Zeilen.
AutoColumns	Boolean	Erzeugt die Spalten aus den Feldern, wenn das Grid keine hat. Standardmäßig True.
LiveUpdates	Boolean	Folgt dem Dataset: Ein Post, ein Einfügen, ein Löschen, ein Abbrechen oder ein Aktualisieren synchronisiert das Grid neu. Nicht gebuchte Änderungen und das Scrollen werden ignoriert. Standardmäßig True.
Active	Boolean	Lädt das Dataset, wenn es geöffnet ist, und folgt ihm weiter.

Methoden

Methode	Rückgabe	Beschreibung
Load		Lädt das Dataset jetzt.
Refresh		Lädt neu, wenn Active.
FieldTypeToDataType(aFieldType)	TsgcGridDataType	Der Spaltentyp eines Feldtyps. Klassenfunktion.

Beispiel

```
uses
  Windows, SysUtils, Classes, Variants, Forms, Controls, DB,
  sgcUICore_Canvas, sgcUICore_Theme, sgcUICore_Table, sgcGrid_Columns,
  sgcGrid_Data, sgcGrid_Format, sgcGrid_Render, sgcGrid_IO,
  sgcGrid_Source_DataSet, sgcGrid_VCL;

function BindDataSet(Grid: TsgcVCLGrid; DataSet: TDataSet)
  : TsgcGridSource_DataSet;
begin
  Result := TsgcGridSource_DataSet.Create(Grid.Owner);
```

```
  Result.Grid := Grid;
  Result.DataSet := DataSet;
  Result.KeyField := 'ID'; // rows are updated in place by ID
  Result.AutoColumns := True; // columns from the fields when the grid has none
  Result.LiveUpdates := True; // follow Post, Delete and Refresh
  Result.Active := True;
end;
```

Siehe auch

- DataSet-Anbindung
- JSON und CSV

TsgcGridFeedSource

Die Basisklasse der Feed-Quellen von sgcGridWS in der Unit sgcGridWS_Source. Sie liest jede Nachricht als JSON und schreibt ihre Zeilen über den Schlüssel in ein Grid: Es werden nur die in einer Zeile vorhandenen Pfade geschrieben, sodass eine Nachricht ein Teil-Update enthalten kann. JSON-Zahlen werden als Double geschrieben, Boolesche Werte als Boolean, Strings als string und null als Null.
Diese Funktion ist Teil der sgcGridWS-Bridge: Die Units benötigen die sgcWebSockets-Quellen oder -Packages, und die Community-Edition enthält sie nicht.

Eigenschaften

Eigen-schaft	Typ	Beschreibung
Grid	TCompo-nent	Das Grid, in das geschrieben wird.
GridData	TsgcGrid-Data	Ein Daten-Objekt, in das statt in ein Grid geschrieben wird. Öffentlich. Hat Vor-rang vor Grid.
RowsPath	string	Der Pfad der Zeilen innerhalb einer Nachricht: ein Array von Zeilenobjekten oder ein Zeilenobjekt. Leer: Die Nachricht selbst ist eine Zeile oder ein Array von Zeilen.
KeyPath	string	Der Pfad des Zeilenschlüssels innerhalb eines Zeilenobjekts, zum Beispiel sym-bol oder id.value. Eine Zeile ohne Schlüssel wird übersprungen und über OnEr-ror gemeldet.
Fields	TStrings	Ein FieldName=json.path pro Zeile, etwa Price=quote.last oder Bid=book.bid[0]. Eine Zeile ohne = liest den gleichnamigen Pfad. Leer: Jede Spalte wird aus dem Pfad gelesen, der wie ihr FieldName heißt.
DeletePath	string	Ein boolescher Pfad im Zeilenobjekt: true, eine Zahl ungleich null oder der String true löscht die Zeile des Schlüssels.
MaxRow-sPerMessa-ge	Integer	Die höchste Anzahl von Zeilen, die aus einer Nachricht angewendet werden (10000). 0 bedeutet keine Begrenzung. Die überzähligen Zeilen werden verwor-fen und gemeldet.
Active	Boolean	False ignoriert jede Nachricht. Standardmäßig True.

Ereignisse

Ereignis	Typ	Beschreibung
OnRow	TsgcGridFeedRowEvent	Akzeptiert oder überspringt die Zeile eines Schlüssels.
OnError	TsgcGridFeedErrorEvent	Eine Nachricht oder eine Zeile konnte nicht angewendet werden.

Threading

Alle Zeilen einer Nachricht werden in einem Data.BeginUpdate und EndUpdate angewendet, in dem Thread, in dem die Nachricht eintrifft. OnRow und OnError laufen ebenfalls in diesem Thread, synchronisieren Sie daher, be-vor Sie dort ein Steuerelement berühren.

Beispiel

```
uses
  Windows, SysUtils, Classes, Forms,
  sgcWebSocket, sgcWebSocket_Protocols, sgcHTTP, sgcHTML_AI,
  sgcGrid_Columns, sgcGrid_VCL, sgcGridWS_Source, sgcGridWS_Source_WebSocket,
  sgcGridWS_Source_MQTT, sgcGridWS_Source_SSE, sgcGridWS_AI;

procedure TFeedHandlers.FeedError(Sender: TObject; const aError: string);
begin
  // runs in the thread the message arrived in
  OutputDebugString(PChar('feed: ' + aError));
end;

procedure TFeedHandlers.FeedRow(Sender: TObject; const aKey: string;
  var aAccept: Boolean);
begin
  // skip the rows of test symbols
  aAccept := Pos('TEST', aKey) <> 1;
end;
```

Siehe auch

- TsgcGridFeedSource_WebSocket
- TsgcGridFeedSource_MQTT
- TsgcGridFeedSource_SSE
- Live-Feeds

TsgcGridFeedSource_WebSocket

Ein TsgcGridFeedSource, der die Nachrichten eines TsgcWebSocketClient von sgcWebSockets liest, in der Unit sgcGridWS_Source_WebSocket.
Solange die Quelle Active ist und Client zugewiesen ist, installiert sie zur Laufzeit ihren eigenen OnMessage-Handler im Client und behält den Handler, der vorher dort war: Jede Textnachricht wird zuerst auf das Grid angewendet und dann an den vorherigen Handler weitergereicht, sodass der Anwendungs-Handler weiterhin ausgelöst wird. Wird Active auf False gesetzt, Client geleert oder die Quelle zerstört, wird der vorherige Handler wiederhergestellt.
Diese Funktion ist Teil der sgcGridWS-Bridge: Die Units benötigen die sgcWebSockets-Quellen oder -Packages, und die Community-Edition enthält sie nicht.

Eigenschaften

Eigenschaft	Typ	Beschreibung
Client	TsgcWebSocketClient	Der WebSocket-Client.
Grid	TComponent	Das Grid, in das geschrieben wird.
GridData	TsgcGridData	Ein Daten-Objekt, in das statt in ein Grid geschrieben wird. Öffentlich. Hat Vorrang vor Grid.
RowsPath	string	Der Pfad der Zeilen innerhalb einer Nachricht: ein Array von Zeilenobjekten oder ein Zeilenobjekt. Leer: Die Nachricht selbst ist eine Zeile oder ein Array von Zeilen.
KeyPath	string	Der Pfad des Zeilenschlüssels innerhalb eines Zeilenobjekts, zum Beispiel symbol oder id.value. Eine Zeile ohne Schlüssel wird übersprungen und über OnError gemeldet.
Fields	TStrings	Ein FieldName=json.path pro Zeile, etwa Price=quote.last oder Bid=book.bid[0]. Eine Zeile ohne = liest den gleichnamigen Pfad. Leer: Jede Spalte wird aus dem Pfad gelesen, der wie ihr FieldName heißt.
DeletePath	string	Ein boolescher Pfad im Zeilenobjekt: true, eine Zahl ungleich null oder der String true löscht die Zeile des Schlüssels.
MaxRowsPerMessage	Integer	Die höchste Anzahl von Zeilen, die aus einer Nachricht angewendet werden (10000). 0 bedeutet keine Begrenzung. Die überzähligen Zeilen werden verworfen und gemeldet.
Active	Boolean	False ignoriert jede Nachricht. Standardmäßig True.

Methoden

Methode	Rückgabe	Beschreibung
ProcessMessage(aText)	Integer	Wendet eine Nachricht von Hand an und liefert die Anzahl der angewendeten Zeilen.

Ereignisse

Ereignis	Typ	Beschreibung
OnRow	TsgcGridFeedRowEvent	Akzeptiert oder überspringt die Zeile eines Schlüssels.
OnError	TsgcGridFeedErrorEvent	Eine Nachricht oder eine Zeile konnte nicht angewendet werden.

Beispiel

```
uses
  Windows, SysUtils, Classes, Forms,
  sgcWebSocket, sgcWebSocket_Protocols, sgcHTTP, sgcHTML_AI,
  sgcGrid_Columns, sgcGrid_VCL, sgcGridWS_Source, sgcGridWS_Source_WebSocket,
  sgcGridWS_Source_MQTT, sgcGridWS_Source_SSE, sgcGridWS_AI;

function FeedFromWebSocket(Grid: TsgcVCLGrid; Client: TsgcWebSocketClient)
  : TsgcGridFeedSource_WebSocket;
begin
  // messages such as {"quotes":[{"symbol":"MSFT","quote":{"last":412.5}}]}
  Result := TsgcGridFeedSource_WebSocket.Create(Grid.Owner);
  Result.Grid := Grid;
  Result.RowsPath := 'quotes';
  Result.KeyPath := 'symbol';
  Result.Fields.Add('Symbol=symbol');
  Result.Fields.Add('Price=quote.last');
  Result.Fields.Add('Volume'); // same-named path
  Result.DeletePath := 'removed';
  Result.Client := Client;
  Client.URL := 'wss://quotes.example.com/stream';
  Client.Active := True;
end;
```

Siehe auch

- TsgcGridFeedSource
- Live-Feeds

TsgcGridFeedSource_MQTT

Ein TsgcGridFeedSource, der die Nachrichten eines TsgcWSPClient_MQTT von sgcWebSockets liest, in der Unit sgcGridWS_Source_MQTT.
Solange die Quelle Active ist und Client zugewiesen ist, installiert sie zur Laufzeit ihren eigenen OnMQTTPublish-Handler im Client und behält den Handler, der vorher dort war: Jedes Publish, dessen Topic zu Topic passt, wird zuerst auf das Grid angewendet und dann an den vorherigen Handler weitergereicht, sodass der Anwendungs-Handler weiterhin ausgelöst wird. Wird Active auf False gesetzt, Client geleert oder die Quelle zerstört, wird der vorherige Handler wiederhergestellt. Die Quelle abonniert nicht: Die Anwendung abonniert am Client.
Diese Funktion ist Teil der sgcGridWS-Bridge: Die Units benötigen die sgcWebSockets-Quellen oder -Packages, und die Community-Edition enthält sie nicht.

Eigenschaften

Eigen-schaft	Typ	Beschreibung
Client	TsgcWSPClient_MQTT	Der MQTT-Client.
Topic	string	Ein MQTT-Topic-Filter: + passt auf eine Ebene, # auf diese und jede tiefere Ebene. Leer akzeptiert jedes Publish.
Grid	TComponent	Das Grid, in das geschrieben wird.
GridData	TsgcGridData	Ein Daten-Objekt, in das statt in ein Grid geschrieben wird. Öffentlich. Hat Vorrang vor Grid.
RowsPath	string	Der Pfad der Zeilen innerhalb einer Nachricht: ein Array von Zeilenobjekten oder ein Zeilenobjekt. Leer: Die Nachricht selbst ist eine Zeile oder ein Array von Zeilen.
KeyPath	string	Der Pfad des Zeilenschlüssels innerhalb eines Zeilenobjekts, zum Beispiel symbol oder id.value. Eine Zeile ohne Schlüssel wird übersprungen und über OnError gemeldet.
Fields	TStrings	Ein FieldName=json.path pro Zeile, etwa Price=quote.last oder Bid=book.bid[0]. Eine Zeile ohne = liest den gleichnamigen Pfad. Leer: Jede Spalte wird aus dem Pfad gelesen, der wie ihr FieldName heißt.
DeletePath	string	Ein boolescher Pfad im Zeilenobjekt: true, eine Zahl ungleich null oder der String true löscht die Zeile des Schlüssels.
MaxRowsPerMessage	Integer	Die höchste Anzahl von Zeilen, die aus einer Nachricht angewendet werden (10000). 0 bedeutet keine Begrenzung. Die überzähligen Zeilen werden verworfen und gemeldet.
Active	Boolean	False ignoriert jede Nachricht. Standardmäßig True.

Methoden

Methode	Rückgabe	Beschreibung
ProcessPublish(aTopic, aText)	Integer	Wendet ein Publish von Hand an.

Ereignisse

Ereignis	Typ	Beschreibung
OnRow	TsgcGridFeedRowEvent	Akzeptiert oder überspringt die Zeile eines Schlüssels.
OnError	TsgcGridFeedErrorEvent	Eine Nachricht oder eine Zeile konnte nicht angewendet werden.

Beispiel

```
uses
  Windows, SysUtils, Classes, Forms,
  sgcWebSocket, sgcWebSocket_Protocols, sgcHTTP, sgcHTML_AI,
  sgcGrid_Columns, sgcGrid_VCL, sgcGridWS_Source, sgcGridWS_Source_WebSocket,
  sgcGridWS_Source_MQTT, sgcGridWS_Source_SSE, sgcGridWS_AI;

function FeedFromMQTT(Grid: TsgcVCLGrid; MQTT: TsgcWSPClient_MQTT)
  : TsgcGridFeedSource_MQTT;
begin
  Result := TsgcGridFeedSource_MQTT.Create(Grid.Owner);
  Result.Grid := Grid;
  Result.KeyPath := 'id';
  Result.Topic := 'plant/+/sensors';
  Result.Client := MQTT;
  // the source does not subscribe: subscribe on the MQTT client, for
  // example in its OnMQTTConnect event
end;
```

Siehe auch

- TsgcGridFeedSource
- Live-Feeds

TsgcGridFeedSource_SSE

Ein TsgcGridFeedSource, der die Nachrichten der Server-Sent Events eines TsgcHTTP1Client von sgcWebSockets liest, in der Unit sgcGridWS_Source_SSE.
Solange die Quelle Active ist und Client zugewiesen ist, installiert sie zur Laufzeit ihren eigenen OnSSEMessage-Handler im Client und behält den Handler, der vorher dort war: Jeder Stream-Abschnitt wird zuerst auf das Grid angewendet und dann an den vorherigen Handler weitergereicht, sodass der Anwendungs-Handler weiterhin ausgelöst wird. Wird Active auf False gesetzt, Client geleert oder die Quelle zerstört, wird der vorherige Handler wiederhergestellt. Die Abschnitte werden in Ereignisse zerlegt: Datenzeilen werden verbunden, eine leere Zeile beendet das Ereignis, und ein Ereignis kann sich über mehrere Abschnitte erstrecken. Die Anwendung startet den Stream mit Client.GetSSE.
Diese Funktion ist Teil der sgcGridWS-Bridge: Die Units benötigen die sgcWebSockets-Quellen oder -Packages, und die Community-Edition enthält sie nicht.

Eigenschaften

Eigenschaft	Typ	Beschreibung
Client	TsgcHTTP1Client	Der HTTP-Client.
Grid	TComponent	Das Grid, in das geschrieben wird.
GridData	TsgcGridData	Ein Daten-Objekt, in das statt in ein Grid geschrieben wird. Öffentlich. Hat Vorrang vor Grid.
RowsPath	string	Der Pfad der Zeilen innerhalb einer Nachricht: ein Array von Zeilenobjekten oder ein Zeilenobjekt. Leer: Die Nachricht selbst ist eine Zeile oder ein Array von Zeilen.
KeyPath	string	Der Pfad des Zeilenschlüssels innerhalb eines Zeilenobjekts, zum Beispiel symbol oder id.value. Eine Zeile ohne Schlüssel wird übersprungen und über OnError gemeldet.
Fields	TStrings	Ein FieldName=json.path pro Zeile, etwa Price=quote.last oder Bid=book.bid[0]. Eine Zeile ohne = liest den gleichnamigen Pfad. Leer: Jede Spalte wird aus dem Pfad gelesen, der wie ihr FieldName heißt.
DeletePath	string	Ein boolescher Pfad im Zeilenobjekt: true, eine Zahl ungleich null oder der String true löscht die Zeile des Schlüssels.
MaxRowsPerMessage	Integer	Die höchste Anzahl von Zeilen, die aus einer Nachricht angewendet werden (10000). 0 bedeutet keine Begrenzung. Die überzähligen Zeilen werden verworfen und gemeldet.
Active	Boolean	False ignoriert jede Nachricht. Standardmäßig True.

Methoden

Methode	Rückgabe	Beschreibung
ProcessChunk(aText)	Integer	Wendet einen Abschnitt des Streams von Hand an.
ResetStream		Verwirft ein teilweise empfangenes Ereignis.

Ereignisse

Ereignis	Typ	Beschreibung
OnRow	TsgcGridFeedRowEvent	Akzeptiert oder überspringt die Zeile eines Schlüssels.
OnError	TsgcGridFeedErrorEvent	Eine Nachricht oder eine Zeile konnte nicht angewendet werden.

Beispiel

```
uses
  Windows, SysUtils, Classes, Forms,
  sgcWebSocket, sgcWebSocket_Protocols, sgcHTTP, sgcHTML_AI,
  sgcGrid_Columns, sgcGrid_VCL, sgcGridWS_Source, sgcGridWS_Source_WebSocket,
  sgcGridWS_Source_MQTT, sgcGridWS_Source_SSE, sgcGridWS_AI;

function FeedFromSSE(Grid: TsgcVCLGrid; HTTP: TsgcHTTP1Client)
  : TsgcGridFeedSource_SSE;
begin
  Result := TsgcGridFeedSource_SSE.Create(Grid.Owner);
  Result.Grid := Grid;
  Result.KeyPath := 'orderId';
  Result.Client := HTTP;
  // the application starts the stream
  HTTP.GetSSE('https://api.example.com/orders/stream');
end;
```

Siehe auch

- TsgcGridFeedSource
- Live-Feeds

TsgcGridAIQuery

Wandelt eine Frage in einfacher Sprache in Filter, Sortierungen und Hervorhebungen eines Grids um, in der Unit sgcGridWS_AI. Die Frage wird vom TsgcHTMLAIAssistant von sgcWebSockets aufgelöst: von einem LLM, wenn der Assistant einen Provider hat, sonst von seinem regelbasierten Parser, der Fragen wie price greater than 100, sort by volume descending und highlight change less than 0 versteht. Die Antwort wird gegen die Spalten des Grids geprüft, bevor etwas angewendet wird.
Diese Funktion ist Teil der sgcGridWS-Bridge: Die Units benötigen die sgcWebSockets-Quellen oder -Packages, und die Community-Edition enthält sie nicht.

Eigenschaften

Eigen-schaft	Typ	Beschreibung
Grid	TComponent	Das Grid, das abgefragt wird. Siehe IsgcGridDataHost.
GridData	TsgcGridData	Ein Daten-Objekt, das statt eines Grids abgefragt wird. Öffentlich. Hat Vorrang vor Grid.
Assistant	TsgcHTMLAI-Assistant	Der Assistant, der antwortet. Nil verwendet den regelbasierten Parser, ohne Netzwerk und ohne API-Schlüssel.
Active	Boolean	Standardmäßig True.

Methoden

Methode	Rückga-be	Beschreibung
Ask(aQuestion)	Boolean	Entfernt, was das vorherige Ask angewendet hat, und wendet dann die Antwort an. Synchron, rufen Sie es aus dem Hauptthread auf.
Reset		Stellt das vorherige OnFilterRow und die vorherige Sortierung wieder her und löscht nur die Formatregeln, die diese Komponente hinzugefügt hat.
LastExplanati-on	string	Was angewendet und was ignoriert wurde.

Ereignisse

Ereignis	Typ	Beschreibung
OnApplied	TNotifyEvent	Eine Antwort wurde angewendet.
OnError	TsgcGridAIErrorEvent	Die Frage konnte nicht beantwortet oder angewendet werden.

Beispiel

```
uses
  Windows, SysUtils, Classes, Forms,
```

```
  sgcWebSocket, sgcWebSocket_Protocols, sgcHTTP, sgcHTML_AI,
  sgcGrid_Columns, sgcGrid_VCL, sgcGridWS_Source, sgcGridWS_Source_WebSocket,
  sgcGridWS_Source_MQTT, sgcGridWS_Source_SSE, sgcGridWS_AI;

function AskGrid(Grid: TsgcVCLGrid): string;
var
  oQuery: TsgcGridAIQuery;
begin
  oQuery := TsgcGridAIQuery.Create(Grid.Owner);
  oQuery.Grid := Grid;
  // no Assistant: the rule-based parser answers, no network, no API key
  if oQuery.Ask('price greater than 100 sort by volume descending ' +
    'highlight change less than 0') then
    Result := oQuery.LastExplanation
  else
    Result := 'not understood';
  // later: remove the filter, the sort and the highlight
  oQuery.Reset;
end;
```

Siehe auch

- Frag dein Grid
- Filter
- Bedingte Formatierung

Live-Updates und Threading

sgcGrid ist für Zeilen gemacht, die sich ständig ändern. Jede Zeile hat einen Schlüssel, und ein Schreiber aktualisiert die Zeile eines Schlüssels nach Feldnamen, aus jedem Thread, ohne Synchronize.
Die Beispiele sind einfache Prozeduren, die ein **TsgcVCLGrid** übernehmen. Die Ereignis-Handler sind Methoden einer kleinen Klasse, TGridHandlers, die in TsgcVCLGrid deklariert ist. Derselbe Code funktioniert mit TsgcFMX-Grid.

Update nach Schlüssel

UpdateRow setzt die angegebenen Felder der Zeile eines Schlüssels und fügt die Zeile ein, wenn der Schlüssel neu ist (außer AutoInsert ist False). UpdateCell setzt ein einzelnes Feld, AppendRow fügt eine Zeile mit den Werten in Spaltenreihenfolge hinzu, und DeleteRow entfernt die Zeile eines Schlüssels. Jede geänderte Zelle merkt sich ihren Änderungszeitpunkt und ihre Richtung, up, down oder changed, die den Flash bei Änderung steuert.

```
uses
  Windows, SysUtils, Classes, Variants, Forms, Controls, DB,
  sgcUICore_Canvas, sgcUICore_Theme, sgcUICore_Table, sgcGrid_Columns,
  sgcGrid_Data, sgcGrid_Format, sgcGrid_Render, sgcGrid_IO,
  sgcGrid_Source_DataSet, sgcGrid_VCL;

type
  TFeedThread = class(TThread)
  private
    FData: TsgcGridData;
  protected
    procedure Execute; override;
  public
    constructor Create(aData: TsgcGridData);
  end;

constructor TFeedThread.Create(aData: TsgcGridData);
begin
  FData := aData;
  inherited Create(False);
end;

procedure TFeedThread.Execute;
const
  CS_SYMBOLS: array [0 .. 2] of string = ('MSFT', 'AAPL', 'GOOG');
begin
  while not Terminated do
  begin
    // thread-safe: no Synchronize, the grid repaints at most MaxFPS
    // times per second in the main thread
    FData.UpdateRow(CS_SYMBOLS[Random(3)], ['Price', 'Time'],
      [100 + Random * 50, Now]);
    Sleep(1);
  end;
end;
```

Neuzeichnen

Die Daten lösen OnChange im Thread des Schreibers aus. Das Grid markiert sich dort nur als veraltet und zeichnet im Hauptthread höchstens MaxFPS-mal pro Sekunde neu, sodass 1.000 Updates pro Sekunde höchstens 60 Frames kosten. Die ausgewählte Zeile wird nach jeder Änderung der Ansicht über ihren Schlüssel wiedergefunden.

BeginUpdate und EndUpdate

Fassen Sie einen Stapel in BeginUpdate und EndUpdate ein, um für alles zusammen eine einzige Benachrichtigung zu erhalten.

```
uses
  Windows, SysUtils, Classes, Variants, Forms, Controls, DB,
  sgcUICore_Canvas, sgcUICore_Theme, sgcUICore_Table, sgcGrid_Columns,
  sgcGrid_Data, sgcGrid_Format, sgcGrid_Render, sgcGrid_IO,
  sgcGrid_Source_DataSet, sgcGrid_VCL;

procedure LoadSnapshot(Grid: TsgcVCLGrid);
var
  i: Integer;
begin
  Grid.Data.BeginUpdate;
  try
    Grid.Data.Clear;
    for i := 1 to 1000 do
      Grid.Data.AppendRow('S' + IntToStr(i), ['S' + IntToStr(i), 100.0, 0.0,
        0, Now, False]);
  finally
    // one change notification and one repaint for the whole batch
    Grid.Data.EndUpdate;
  end;
end;
```

Tail-Modus

Für Logs und Feeds, die wachsen, verwirft **MaxRows** über 0 die ältesten Zeilen, wenn neue eingefügt werden, und **TailMode** hält die neueste Zeile im Blick, solange das Grid ganz nach unten gescrollt ist. Nach oben zu scrollen beendet das Folgen, und zurück ans untere Ende zu scrollen setzt es fort.

```
uses
  Windows, SysUtils, Classes, Variants, Forms, Controls, DB,
  sgcUICore_Canvas, sgcUICore_Theme, sgcUICore_Table, sgcGrid_Columns,
  sgcGrid_Data, sgcGrid_Format, sgcGrid_Render, sgcGrid_IO,
  sgcGrid_Source_DataSet, sgcGrid_VCL;

procedure SetupLog(Grid: TsgcVCLGrid);
begin
  Grid.Columns.Clear;
  Grid.Columns.Add('Level', 'Level').Width := 60;
  Grid.Columns.Add('Text', 'Message').Width := 400;
  Grid.Columns.Add('Time', 'Time', gdtDateTime).DisplayFormat := 'hh:nn:ss.zzz';
  Grid.MaxRows := 5000; // keep the newest 5,000 rows
  Grid.TailMode := True; // follow the newest row while at the bottom
  // an empty key generates a unique key '#<n>'
  Grid.Data.AppendRow('', ['info', 'Service started', Now]);
end;
```

Siehe auch

- TsgcGridData
- Performance
- Live-Feeds

Sortierung

Jede Spalte hat eine SortOrder (gsoNone, gsoAscending oder gsoDescending) und einen SortIndex, ihren Rang in einer Sortierung nach mehreren Spalten. Die Sortierung ist stabil. Text wird ohne Beachtung der Groß- und Kleinschreibung verglichen und die anderen Typen numerisch. Null-, leere und nicht konvertierbare Werte werden immer zuerst einsortiert.

Mit der Maus

Ein Klick auf eine Kopfzelle schaltet die Spalte durch aufsteigend, absteigend und nicht sortiert. Bei gehaltener Strg-Taste wird die Spalte zur aktuellen Sortierung hinzugefügt, statt sie zu ersetzen, und die Kopfzeile zeigt den Rang jeder sortierten Spalte. OnSortChange wird nach der Änderung ausgelöst.

Im Code

```
uses
  Windows, SysUtils, Classes, Variants, Forms, Controls, DB,
  sgcUICore_Canvas, sgcUICore_Theme, sgcUICore_Table, sgcGrid_Columns,
  sgcGrid_Data, sgcGrid_Format, sgcGrid_Render, sgcGrid_IO,
  sgcGrid_Source_DataSet, sgcGrid_VCL;

procedure SortByChange(Grid: TsgcVCLGrid);
begin
  Grid.Data.BeginUpdate;
  try
    // first by Change, highest first, then by Symbol
    Grid.Columns.FindByField('Change').SortIndex := 0;
    Grid.Columns.FindByField('Change').SortOrder := gsoDescending;
    Grid.Columns.FindByField('Symbol').SortIndex := 1;
    Grid.Columns.FindByField('Symbol').SortOrder := gsoAscending;
  finally
    Grid.Data.EndUpdate;
  end;
end;
```

Live-Regel

Eine Wertänderung sortiert die Ansicht nur dann neu, wenn ihre Spalte eine Sortierspalte ist oder ein Filter aktiv ist. Eine tickende Spalte, die nicht sortiert ist, behält die aktuelle Reihenfolge bei und kostet keine neue Sortierung. Einfügungen, Löschungen und Änderungen an Sortierung oder Filter bauen die Ansicht immer neu auf.

Siehe auch

- Filter
- TsgcGridColumn

Filter

Es gelten zwei Filter, einer nach dem anderen. **FilterText** behält die Zeilen, deren formatierter Text in irgendeiner sichtbaren Spalte den Text enthält, ohne Beachtung der Groß- und Kleinschreibung. Danach wird **OnFilterRow** der Daten für jede Zeile gefragt, die den ersten Filter passiert hat.
Die Beispiele sind einfache Prozeduren, die ein **TsgcVCLGrid** übernehmen. Die Ereignis-Handler sind Methoden einer kleinen Klasse, TGridHandlers, die in TsgcVCLGrid deklariert ist. Derselbe Code funktioniert mit TsgcFMX-Grid.

```
uses
  Windows, SysUtils, Classes, Variants, Forms, Controls, DB,
  sgcUICore_Canvas, sgcUICore_Theme, sgcUICore_Table, sgcGrid_Columns,
  sgcGrid_Data, sgcGrid_Format, sgcGrid_Render, sgcGrid_IO,
  sgcGrid_Source_DataSet, sgcGrid_VCL;

procedure FilterGrid(Grid: TsgcVCLGrid; Handlers: TGridHandlers);
begin
  // rows whose visible text contains 'ms', case-insensitive
  Grid.FilterText := 'ms';
  // and a predicate on top of it
  Grid.Data.OnFilterRow := Handlers.FilterRow;
  // after the logic of the handler changed, rebuild the view
  Grid.Data.InvalidateView;
end;
```

OnFilterRow

Der Handler erhält eine Speicherzeile, keine Ansichtszeile: Lesen Sie ihre Werte mit StoreCells oder ihren Schlüssel mit StoreKeyOf. Er wird mit gehaltener Datensperre aufgerufen und darf daher nicht auf einen anderen Thread warten, der das Grid verwendet. Ändert sich die Logik des Handlers, rufen Sie InvalidateView auf.

```
uses
  Windows, SysUtils, Classes, Variants, Forms, Controls, DB,
  sgcUICore_Canvas, sgcUICore_Theme, sgcUICore_Table, sgcGrid_Columns,
  sgcGrid_Data, sgcGrid_Format, sgcGrid_Render, sgcGrid_IO,
  sgcGrid_Source_DataSet, sgcGrid_VCL;

procedure TGridHandlers.FilterRow(Sender: TObject; aRow: Integer;
  var aAccept: Boolean);
var
  vPrice: Variant;
begin
  // Sender is the TsgcGridData and aRow a store row: read it with
  // StoreCells, the lock is already held
  vPrice := TsgcGridData(Sender).StoreCells[aRow, 1];
  aAccept := not VarIsNull(vPrice) and (vPrice > 100);
end;
```

Bei aktivem Filter kann die Änderung eines beliebigen Werts eine Zeile in die Ansicht hinein oder aus ihr heraus bewegen. RowOfKey liefert -1 für eine herausgefilterte Zeile.

Siehe auch

- Sortierung
- Frag dein Grid
- TsgcGridData

Gruppierung

Die Gruppierung ordnet die Zeilen eines Grids unter Gruppenzeilen an, eine Ebene je gruppierter Spalte. Eine Gruppenzeile zeigt das Member ihrer Ebene, die Anzahl der Zeilen, die sie enthält, und mit den Zusammenfassungen deren Summen. Gruppenzeilen lassen sich auf- und zuklappen, und verschachtelte Ebenen werden um GroupIndent DIPs eingerückt (standardmäßig 20). Die Gruppierung gehört zu jeder Edition, auch zu Community, und funktioniert in TsgcVCLGrid und TsgcFMXGrid gleich.
Die Gruppierung ist Ansichtszustand. Das Grid hält seine Gruppenzeilen in einem TsgcGridLineView (Lines), während TsgcGridData, seine Ansichtszeilen und IsgcUITable unverändert bleiben, sodass ein Diagramm oder ein anderer an das Grid gebundener Leser weiterhin die flachen, sortierten und gefilterten Zeilen sieht. Ohne gruppierte Spalte verhält sich das Grid genau wie ein nicht gruppiertes Grid.

Eine Spalte gruppieren

Jede Spalte hat einen GroupIndex, standardmäßig -1. Ein Wert ab 0 gruppiert das Grid auf dieser Ebene nach dieser Spalte: Die Ebenen werden nach GroupIndex sortiert, dann nach dem Index der Spalte. Auch eine ausgeblendete Spalte gruppiert. GroupBy setzt GroupIndex für die genannten Spalten (FieldName, Groß-/Kleinschreibung egal, Ebene 0 zuerst) und -1 für alle anderen; unbekannte Felder werden ignoriert. ClearGrouping setzt GroupIndex bei jeder Spalte auf -1. Eine Änderung von GroupIndex baut die Datenansicht nicht neu auf.

- Die Member einer Ebene werden nach dem typisierten Wert ihrer ersten Zeile sortiert, nach der Regel der Grid-Sortierung: Text ohne Beachtung der Groß-/Kleinschreibung, die übrigen Typen numerisch, aufsteigend oder absteigend, wenn SortOrder der Spalte gsoDescending ist.
- Null, leerer Text und nicht konvertierbare Werte bilden das leere Member, das als (blank) angezeigt wird und immer an erster Stelle steht.
- Hat die Spalte ein DisplayFormat, ist das Member der formatierte Zellentext, sodass ein DisplayFormat von yyyy-mm Datumswerte nach Monat gruppiert.
- Innerhalb einer Gruppe behalten die Zeilen die Reihenfolge der Grid-Sortierung, und der Filter gilt weiterhin.

Die Gruppierungsleiste

ShowGroupPanel zeigt über der Kopfzeile eine Leiste mit GroupPanelHeight DIPs (standardmäßig 36), mit einem Chip je gruppierter Ebene oder einem Hinweis, wenn nichts gruppiert ist. Mit der Maus:

- Ziehen Sie eine Spaltenüberschrift mehr als 4 Pixel auf die Leiste, um an der Ablageposition danach zu gruppieren. Überschriften lassen sich nur ziehen, solange die Leiste sichtbar ist, und Escape bricht das Ziehen ab.
- Ziehen Sie einen Chip innerhalb der Leiste, um seine Ebene zu verschieben, oder aus der Leiste heraus, um die Gruppierung seiner Spalte aufzuheben.
- Klicken Sie auf einen Chip, um die Reihenfolge seiner Gruppen umzukehren. Dabei wird SortOrder der Spalte umgeschaltet und OnSortChange ausgelöst.

In TsgcFMXGrid scrollt eine Touch-Wischgeste weiter das Grid und bricht das Ziehen einer Überschrift ab, sodass das Gruppieren per Touch über Code oder die Maus erfolgt.

Gruppenzeilen

Eine Gruppenzeile zeigt einen Chevron, die Beschriftung und die Gruppen-Zusammenfassungen der Spalten mit einem SummaryType (GroupSummaries, standardmäßig True). Die Beschriftung besteht aus der Spaltenüberschrift, dem Member und der Zeilenanzahl, wie in Region: North (12). OnGetGroupText kann sie ersetzen; das Ereignis wird bei gehaltener Datensperre ausgelöst, lesen Sie das Grid also dort, schreiben Sie aber nie in die Daten. GroupInfo(aGroup) liefert Ebene, übergeordnete Gruppe, gruppierte Spalte, Membertext und Wert, Zeilenanzahl, aufgeklappten Zustand und Anzeigezeile einer Gruppe, siehe TsgcGridLineView.

Auf- und zuklappen

GroupsExpanded (standardmäßig True) ist der Zustand neuer Gruppen; beim Setzen bleibt der Zustand der aktuellen Gruppen erhalten. ExpandAll und CollapseAll ändern jede Gruppe und die später erzeugten Gruppen. ExpandGroup und CollapseGroup ändern eine einzelne Gruppe. OnGroupExpandChange meldet die Gruppe und ihren

neuen Zustand, mit aGroup -1 nach ExpandAll und CollapseAll. Der aufgeklappte Zustand einer Gruppe bleibt über Live-Aktualisierungen und neue Sortierungen erhalten.
Ein Klick auf den Chevron oder ein Doppelklick auf eine Gruppenzeile schaltet sie um. Tasten auf einer Gruppenzeile:

Taste	Aktion
Right	Klappt die Gruppe auf oder springt zu ihrer ersten Kindzeile, wenn sie aufgeklappt ist.
Left	Klappt die Gruppe zu oder springt zur übergeordneten Gruppe, wenn sie zugeklappt ist.
+ und -	Klappen die Gruppe auf und zu.
*	Klappt die Gruppe und jede Gruppe darunter auf.
Enter	Schaltet die Gruppe um.
Ctrl+C	Kopiert die Beschriftung der Gruppenzeile.

Verbirgt ein Zuklappen die ausgewählte Zeile, erhält ihre sichtbare Gruppenzeile den Fokus.

Zeilen und Auswahl

Solange Zeilen gruppiert sind, scrollt das Grid Anzeigezeilen: TopRow und die vertikale Bildlaufleiste zählen Zeilen, und FocusedLine ist die fokussierte Zeile, -1 für keine. Zeilenindizes bleiben überall sonst Ansichtszeilen (SelectedRow, Cells, OnCellClick). Auf einer Gruppenzeile ist SelectedRow -1. Die ausgewählte Zeile wird über ihren Schlüssel gehalten und nach dem Neugruppieren wiedergefunden. GroupCount liefert die Anzahl der Gruppen, und Lines liefert die vollständige Zeilenansicht.
Eine Live-Wertänderung in einer gruppierten Spalte verschiebt die Zeile in ihre neue Gruppe, und OnGroupingChange wird immer ausgelöst, wenn sich die gruppierten Spalten oder ihre Ebenen ändern, über die Leiste oder per Code.

Beispiel

Die Handler liegen in einer kleinen Klasse, wie die Handler der anderen Funktionsbeispiele.

```
uses
  SysUtils, Classes, Forms, Controls,
  sgcGrid_Columns, sgcGrid_Data, sgcGrid_Lines, sgcGrid_VCL;

type
  TGroupHandlers = class
  public
    procedure GetGroupText(Sender: TObject; aGroup: Integer;
      var aText: string);
    procedure GroupExpandChange(Sender: TObject; aGroup: Integer;
      aExpanded: Boolean);
    procedure GroupingChange(Sender: TObject);
  end;

procedure TGroupHandlers.GetGroupText(Sender: TObject; aGroup: Integer;
  var aText: string);
var
  vInfo: TsgcGridGroupInfo;
begin
  // raised with the data lock held: read, never write the data here
  vInfo := TsgcVCLGrid(Sender).GroupInfo(aGroup);
  aText := Format('%s (%d orders)', [vInfo.Text, vInfo.RowCount]);
end;

procedure TGroupHandlers.GroupExpandChange(Sender: TObject; aGroup: Integer;
  aExpanded: Boolean);
```

```
begin
  // aGroup is -1 after ExpandAll and CollapseAll
end;

procedure TGroupHandlers.GroupingChange(Sender: TObject);
begin
  // the grouped columns or their order changed
end;

procedure GroupOrders(Grid: TsgcVCLGrid; Handlers: TGroupHandlers);
var
  i: Integer;
begin
  Grid.OnGetGroupText := Handlers.GetGroupText;
  Grid.OnGroupExpandChange := Handlers.GroupExpandChange;
  Grid.OnGroupingChange := Handlers.GroupingChange;
  Grid.ShowGroupPanel := True;
  // new groups start collapsed
  Grid.GroupsExpanded := False;
  // level 0 by Region, level 1 by Product
  Grid.GroupBy(['Region', 'Product']);
  // open the outer level only
  for i := 0 to Grid.GroupCount - 1 do
    if Grid.GroupInfo(i).Level = 0 then
      Grid.ExpandGroup(i);
end;

procedure GroupByColumn(Grid: TsgcVCLGrid);
begin
  // the same through the columns: GroupIndex is the level, -1 ungroups
  Grid.Columns.FindByField('Region').GroupIndex := 0;
  Grid.Columns.FindByField('Product').GroupIndex := 1;
end;
```

Siehe auch

- Zusammenfassungen
- Fixierte Spalten
- Sortierung
- TsgcGridLineView
- TsgcGridColumn
- TsgcVCLGrid
- .NET-Gruppierung und Zusammenfassungen

Zusammenfassungen

Eine Spalte mit einem SummaryType zeigt eine Zusammenfassung ihrer Werte in der Fußzeile und in jeder Gruppenzeile. Zusammenfassungen gehören zu jeder Edition, auch zu Community.

SummaryType	Wert
gsuNone	Keine Zusammenfassung (Standard).
gsuSum	Die Summe der numerischen Werte.
gsuCount	Die Anzahl der Werte, die weder Null noch leerer Text sind.
gsuAverage	Die Summe geteilt durch die Anzahl der numerischen Werte.
gsuMin, gsuMax	Der kleinste und der größte Wert.

- Null, Unassigned und leerer Text werden übersprungen. Text wird mit dem FormatSettings der Daten konvertiert, so wie das Datenmodell ihn konvertiert.
- Text- und Boolean-Spalten unterstützen nur gsuCount.
- Datumsspalten behalten Min und Max als Datumswerte und haben weder Sum noch Average.
- Eine Zusammenfassung ohne numerischen Wert ist Null, und gsuCount ist dann 0.

Format

SummaryFormat ist eine FormatFloat- oder FormatDateTime-Maske. Literaler Text steht in doppelten Anführungszeichen, zum Beispiel `"Total: "#,##0.00`. Ist sie leer, wird das DisplayFormat der Spalte verwendet, sonst der Standard des Datentyps; gsuCount verwendet `0`. Eine Änderung von SummaryType oder SummaryFormat aktualisiert die Zusammenfassungen, ohne die Datenansicht neu aufzubauen.

Fuß- und Gruppenzeilen

ShowFooter (standardmäßig False) zeigt eine Fußzeile mit einer Höhe von RowHeight am unteren Rand des Grids, mit der Zusammenfassung jeder Spalte mit einem SummaryType über die Ansichtszeilen, sodass ein Filter wirkt. Die Fußzeile folgt dem horizontalen Bildlauf und den fixierten Spalten.
GroupSummaries (standardmäßig True) zeigt die Zusammenfassungen jeder Gruppe über die Zeilen der Gruppe, rechtsbündig in ihrer Gruppenzeile. Die am weitesten links sichtbare Spalte enthält immer die Beschriftung: Eine Zusammenfassung dort wird nach der Beschriftung gezeichnet, wenn sie passt, sonst zeigt sie nur die Fußzeile. Siehe Gruppierung.
FooterSummary(aCol) liefert den Fußzeilenwert einer Spalte (ein Columns-Index), Null wenn sie keinen hat, und FooterSummaryText(aCol) ihren formatierten Text. Die Gruppenwerte stammen aus Lines.GroupSummary(aGroup, aCol). Zusammenfassungen werden einmal berechnet und nur neu berechnet, wenn sich die Daten ändern, sodass ein Frame, der sie zeichnet, nichts extra kostet. Im virtuellen Modus werden die Werte für jede Zeile über OnGetValue gelesen.

Beispiel

```
uses
  SysUtils, Classes, Variants, Forms, Controls,
  sgcGrid_Columns, sgcGrid_Data, sgcGrid_VCL;

procedure ShowTotals(Grid: TsgcVCLGrid);
var
  vQty, vAmount: TsgcGridColumn;
begin
  vQty := Grid.Columns.FindByField('Qty');
```

```
  vQty.SummaryType := gsuSum;

  vAmount := Grid.Columns.FindByField('Amount');
  vAmount.SummaryType := gsuSum;
  // literal text goes in double quotes
  vAmount.SummaryFormat := '"Total: "#,##0.00';

  Grid.Columns.FindByField('Price').SummaryType := gsuAverage;
  Grid.Columns.FindByField('Order').SummaryType := gsuCount;

  // the footer row and the summaries in the group rows
  Grid.ShowFooter := True;
  Grid.GroupSummaries := True;
end;

function AmountTotal(Grid: TsgcVCLGrid): Double;
var
  vValue: Variant;
begin
  // FooterSummary takes a Columns index and returns Null without a value
  vValue := Grid.FooterSummary(Grid.Columns.FindByField('Amount').Index);
  if VarIsNull(vValue) then
    Result := 0
  else
    Result := vValue;
end;

function AmountTotalText(Grid: TsgcVCLGrid): string;
begin
  // the text of the footer cell, formatted with SummaryFormat
  Result := Grid.FooterSummaryText(Grid.Columns.FindByField('Amount').Index);
end;
```

Ohne Grid addiert TsgcGridSummaryAccumulator (Unit sgcGrid_Summary) Werte und liefert jeden Zusammenfassungstyp mit Value, TsgcGridSummaryCache hält die Fußzeilenwerte eines TsgcGridData, und sgcGridSummaryText formatiert einen Wert mit den obigen Regeln. Das Beispiel von TsgcGridLineView verwendet sgcGridSummaryText.

Siehe auch

- Gruppierung
- TsgcGridColumn
- TsgcGridLineView
- .NET-Gruppierung und Zusammenfassungen

Baumzeilen

Baumzeilen zeigen die Zeilen eines Grids als Hierarchie. Jede Zeile nennt ihr übergeordnetes Element über eine Schlüsselspalte, und das Grid ordnet die Zeilen Tiefe zuerst unter aufklappbaren Baumknoten an, eingerückt in einer Spalte. Der Baum funktioniert mit Zeilen im Speicher, mit aus einem TDataSet geladenen Zeilen und mit durch Live-Aktualisierungen geänderten Zeilen, in TsgcVCLGrid und TsgcFMXGrid gleichermaßen.
Diese Funktion gehört zur Edition Registered. Die Community-Packages enthalten sie nicht.

Den Baum einschalten

Die Eigenschaft Tree des Grids (TsgcGridTreeOptions, Unit sgcGrid_Tree) enthält die Einstellungen. Der Baummodus ist eingeschaltet, wenn KeyField und ParentField beide Grid-Spalten nennen; leeren Sie eine davon, um ihn auszuschalten. Die Schlüssel- und die Elternspalte dürfen ausgeblendet sein.

Eigenschaft	Standard	Beschreibung
KeyField		Die Spalte, die den Schlüssel jeder Zeile enthält.
ParentField		Die Spalte, die den Schlüssel der übergeordneten Zeile enthält. Ein leerer Wert oder Null macht die Zeile zu einer Wurzel.
TreeField		Die Spalte, die die Einrückung und die Baumschaltflächen zeigt. Leer verwendet die erste sichtbare Spalte.
Indent	16	Die Einrückung einer Ebene in DIPs.
Expanded	False	Der Zustand der Knoten, die nie auf- oder zugeklappt wurden. Eine Änderung klappt jeden Knoten auf oder zu.

Wie Zeilen verknüpft werden

- Schlüssel werden als Text verglichen, mit Beachtung der Groß-/Kleinschreibung. Null und leerer Text sind der leere Schlüssel. Ganzzahlen und Gleitkommazahlen ohne Nachkommaanteil verwenden ihren Ganzzahltext, sodass 5, 5.0 und '5' derselbe Schlüssel sind. Andere Gleitkommazahlen und Datumswerte verwenden den Text des FormatSettings der Daten.
- Eltern werden über alle gespeicherten Zeilen gesucht. Teilen sich mehrere Zeilen einen Schlüssel, besitzt die erste gespeicherte Zeile die Kinder.
- Eine Zeile, deren Elternteil leer oder unbekannt (verwaist) oder die Zeile selbst ist, wird zur Wurzel. Ein Zyklus wird an der ersten Zeile aufgebrochen, die sich wiederholt, und diese wird zur Wurzel.
- Geschwister behalten die Reihenfolge der Grid-Sortierung, sodass das Sortieren einer Spalte die Kinder jedes Knotens und die Wurzeln sortiert.
- Bei einem Filter hängt eine sichtbare Zeile, deren Elternteil herausgefiltert wird, unter ihrem nächsten sichtbaren Vorfahren, oder sie wird zur Wurzel, wenn es keinen gibt.
- Virtuelle Daten (Data.Virtual) zeigen keinen Baum.

Auf- und zuklappen

ExpandNode(aRow) und CollapseNode(aRow) ändern den Knoten der Ansichtszeile aRow; eine Zeile ohne Kinder bleibt unverändert. Im Baummodus wirken ExpandAll und CollapseAll auf die Baumknoten und auf die später erzeugten Knoten. OnTreeExpandChange meldet die Ansichtszeile und ihren neuen Zustand, mit aRow -1 nach ExpandAll und CollapseAll. Der Zustand wird pro Schlüssel gehalten und übersteht daher eine Sortierung, einen Filter, ein Neuladen der Zeilen und Live-Aktualisierungen. Verbirgt ein Zuklappen die ausgewählte Zeile, wird ihr nächster sichtbarer Elternteil ausgewählt.
Ein Klick auf eine Baumschaltfläche schaltet den Knoten um. Tasten auf einer ausgewählten Zeile im Baummodus:

Taste	Aktion
Right	Klappt den Knoten auf oder springt zu seinem ersten Kind, wenn er aufgeklappt ist.
Left	Klappt den Knoten zu oder springt zu seinem Elternteil, wenn er zugeklappt ist.
+ und -	Klappen den Knoten auf und zu.
*	Klappt den Knoten und jeden Knoten darunter auf.
Ctrl+Right und Ctrl+Left	Klappen das Detailband der Zeile auf und zu, siehe Master-Detail.

In TsgcFMXGrid schaltet ein Tippen auf eine Baumschaltfläche sie um, und Cmd funktioniert wie Ctrl.

Baum und andere Funktionen

- Die Gruppierung wird ignoriert, solange der Baum eingeschaltet ist. Der GroupIndex der Spalten bleibt erhalten und gilt wieder, wenn der Baummodus ausgeschaltet wird.
- Detailbänder funktionieren im Baummodus: Jede aufgeklappte Masterzeile zeigt ihr Band darunter.
- SaveToXLSX schreibt den Baum als Excel-Gliederung, siehe Excel-Export.
- Zeilenindizes bleiben Ansichtszeilen (SelectedRow, Cells, OnCellClick). Lines.TreeMode sagt, ob der Baum eingeschaltet ist, und Lines.Tree (TsgcGridTreeBuilder) beantwortet Depth, ParentRow, HasChildren, ChildCount und DescendantCount für eine Ansichtszeile, siehe TsgcGridLineView.

Beispiel

Ein Organigramm im Speicher. Die Handler liegen in einer kleinen Klasse, wie die Handler der anderen Funktionsbeispiele.

```
uses
  SysUtils, Classes, Variants,
  sgcGrid_Columns, sgcGrid_Data, sgcGrid_VCL;

type
  TTreeHandlers = class
  public
    procedure TreeExpandChange(Sender: TObject; aRow: Integer;
      aExpanded: Boolean);
  end;

procedure TTreeHandlers.TreeExpandChange(Sender: TObject; aRow: Integer;
  aExpanded: Boolean);
begin
  // aRow is the view row of the node, -1 after ExpandAll and CollapseAll
end;

procedure ShowOrgChart(Grid: TsgcVCLGrid; Handlers: TTreeHandlers);
begin
  Grid.Columns.Clear;
  // the key and parent columns may be hidden
  Grid.Columns.Add('id', 'Id', gdtInteger).Visible := False;
  Grid.Columns.Add('manager', 'Manager', gdtInteger).Visible := False;
  Grid.Columns.Add('name', 'Name');
  Grid.Columns.Add('title', 'Title');
  Grid.Data.BeginUpdate;
  try
    Grid.Data.Clear;
    // values by column index: id, manager, name, title
    Grid.Data.AppendRow('1', [1, Null, 'Ana Ruiz', 'CEO']);
    Grid.Data.AppendRow('2', [2, 1, 'Marc Puig', 'CTO']);
    Grid.Data.AppendRow('3', [3, 1, 'Laura Vidal', 'CFO']);
```

```
    Grid.Data.AppendRow('4', [4, 2, 'Jordi Mas', 'Developer']);
    Grid.Data.AppendRow('5', [5, 2, 'Eva Soler', 'Developer']);
  finally
    Grid.Data.EndUpdate;
  end;
  Grid.OnTreeExpandChange := Handlers.TreeExpandChange;
  // KeyField and ParentField switch the tree mode on
  Grid.Tree.KeyField := 'id';
  Grid.Tree.ParentField := 'manager';
  // the column that shows the indentation and the tree buttons
  Grid.Tree.TreeField := 'name';
  Grid.Tree.Indent := 20;
  // collapse every node, then open the root
  Grid.CollapseAll;
  Grid.ExpandNode(Grid.Data.RowOfKey('1'));
end;

function NodeDepth(Grid: TsgcVCLGrid; const aKey: string): Integer;
begin
  // 0 for a root, -1 when the grid is not in tree mode
  Result := -1;
  if Grid.Lines.TreeMode then
    Result := Grid.Lines.Tree.Depth(Grid.Data.RowOfKey(aKey));
end;
```

Siehe auch

- Master-Detail
- Gruppierung
- Excel-Export
- TsgcVCLGrid
- TsgcGridLineView
- Editionen
- .NET-Baumzeilen und Master-Detail

Master-Detail

Master-Detail-Zeilen zeigen unter jeder aufgeklappten Masterzeile ein Detailband. Das Band ist ein kleines eigenes Grid mit den zugehörigen Zeilen: den Bestellungen eines Kunden, den Positionen einer Rechnung. Es hat eine Kopfzeile, scrollt und sortiert für sich. Bänder funktionieren im flachen, im gruppierten und im Baummodus, in TsgcVCLGrid und TsgcFMXGrid gleichermaßen.
Diese Funktion gehört zur Edition Registered. Die Community-Packages enthalten sie nicht.

Detailoptionen

Die Eigenschaft Detail des Grids (TsgcGridDetailOptions, Unit sgcGrid_Detail) enthält die Einstellungen.

Eigenschaft	Standard	Beschreibung
Active	False	Schaltet die Detailbänder ein.
Source	nil	Die Komponente, die die Detailzeilen enthält: ein TsgcGridDataStore oder ein Grid. Das Grid überwacht sie mit einer Freigabe-Benachrichtigung, sodass eine freigegebene Quelle Source auf nil setzt.
MasterKeyField		Die Masterspalte, deren Wert in den Detailzeilen gesucht wird.
DetailKeyField		Die Spalte der Quelle, die den Masterschlüssel enthält.
Lines	8	Die Höhe eines Bands in Grid-Zeilen, einschließlich der verschachtelten Kopfzeile. Der kleinste Wert ist 2.
Columns		Die Spalten der Detail-Grids. Leer verwendet eine Kopie der Quellspalten. Wird nur gespeichert, wenn es Spalten enthält.

Eine Zeile zeigt einen Detail-Expander, wenn Active True ist, MasterKeyField eine Masterspalte nennt und eine Source oder ein OnGetDetailData-Handler gesetzt ist. Eine Zeile mit leerem Masterschlüssel lässt sich nie aufklappen, und virtuelle Daten zeigen keine Bänder.

Woher die Zeilen kommen

- OnGetDetailData wird zuerst ausgelöst, ohne gehaltene Sperre. Sender ist das Grid, aRow die Master-Ansichtszeile, aMasterKey der Text von MasterKeyField und aData die Daten des Bands. Füllen Sie aData und setzen Sie aHandled auf True, um das Geschriebene zu behalten; die Source wird dann nicht gelesen. Ohne Source stammen die Bandspalten aus Detail.Columns.
- Andernfalls wird das Band aus der Source gefüllt: den gespeicherten Zeilen der Quelle, deren DetailKeyField dem Masterschlüssel entspricht, unabhängig von Filter und Sortierung der Quelle. Die Zeilen werden nach FieldName mit ihren Quellschlüsseln kopiert. Eine Detailspalte ohne Quellfeld ist Null, und eine virtuelle Quelle liefert keine Zeilen.
- Schlüssel werden als Text verglichen, mit Beachtung der Groß-/Kleinschreibung. Ganzzahlen und Gleitkommazahlen ohne Nachkommaanteil verwenden ihren Ganzzahltext, sodass 5, 5.0 und '5' derselbe Schlüssel sind.
- Die Banddaten übernehmen das FormatSettings der Quelle oder des Master-Grids, wenn die Zeilen nur aus OnGetDetailData stammen.

Ändert sich die Quelle, wird jedes geöffnete Band im nächsten Frame neu gefüllt. Zeilen werden an Ort und Stelle aktualisiert, sodass eine geänderte Zelle wie im Master-Grid aufblinkt. OnGetDetailData wird bei jedem Neufüllen erneut ausgelöst.

Auf- und zuklappen

ExpandDetail(aRow) und CollapseDetail(aRow) öffnen und schließen das Band der Master-Ansichtszeile aRow, DetailExpanded(aRow) meldet seinen Zustand, und OnDetailExpandChange meldet die Zeile und ihren neuen Zustand. DetailData(aRow) liefert die Daten eines geöffneten Bands, nil wenn es zugeklappt ist. Sie sind schreibgeschützt; sperren Sie sie, solange Sie sie lesen. Der Zustand wird pro Masterschlüssel gehalten und übersteht daher eine Sortierung, einen Filter, ein Neuladen der Masterzeilen und Live-Aktualisierungen.
Ein Klick auf den Expander schaltet das Band um. Down überspringt die Zeilen eines Bands. Tasten auf einer ausgewählten Zeile:

Modus	Tasten
Flach oder gruppiert, Zeilenauswahl	Right und Left klappen das Band auf und zu.
Flach oder gruppiert, SelectionMode gsmCell	Ctrl+Right und Ctrl+Left klappen das Band auf und zu; Right und Left bewegen weiter zwischen Zellen.
Baummodus	Ctrl+Right und Ctrl+Left klappen das Band auf und zu; Right und Left wirken auf den Baumknoten.

Innerhalb eines Bands

- Das Mausrad über einem Band scrollt das Band. Am Ende des Bands scrollt stattdessen das Grid.
- Ein Klick auf die verschachtelte Kopfzeile sortiert die Zeilen des Bands. OnSortChange wird nicht ausgelöst.
- Ein Klick auf eine verschachtelte Zelle wählt sie aus und löst OnDetailCellClick mit der Masterzeile sowie der Ansichtszeile und dem Columns-Index der Detaildaten aus. Die Masterauswahl bewegt sich nicht.
- Detail-Grids sind schreibgeschützt und haben eine Ebene. Bänder werden von SaveToXLSX nicht geschrieben.

In TsgcFMXGrid scrollt das Rad ein Band nur, solange sich der Mauszeiger darauf befindet, eine Touch-Wischgeste scrollt weiter das Grid, ein Tippen auf den Expander schaltet ihn um, und Cmd funktioniert wie Ctrl.

Beispiel

Kunden mit einem Band ihrer Bestellungen, gehalten in einem per Code gefüllten TsgcGridDataStore:

```
uses
  SysUtils, Classes,
  sgcGrid_Columns, sgcGrid_Data, sgcGrid_Detail, sgcGrid_VCL;

type
  TDetailHandlers = class
  public
    procedure DetailExpandChange(Sender: TObject; aRow: Integer;
      aExpanded: Boolean);
    procedure DetailCellClick(Sender: TObject;
      aRow, aDetailRow, aDetailCol: Integer);
  end;

procedure TDetailHandlers.DetailExpandChange(Sender: TObject; aRow: Integer;
  aExpanded: Boolean);
begin
  // aRow is the master view row whose band was opened or closed
end;

procedure TDetailHandlers.DetailCellClick(Sender: TObject;
  aRow, aDetailRow, aDetailCol: Integer);
var
  oData: TsgcGridData;
  vText: string;
begin
  // aDetailRow and aDetailCol address the data of the band of aRow
```

```
  oData := TsgcVCLGrid(Sender).DetailData(aRow);
  if oData = nil then
    Exit;
  oData.Lock;
  try
    vText := oData.CellText[aDetailRow, aDetailCol];
  finally
    oData.Unlock;
  end;
end;

procedure ShowOrders(Grid: TsgcVCLGrid; Orders: TsgcGridDataStore;
  Handlers: TDetailHandlers);
begin
  // the detail rows: every order names its customer
  Orders.Columns.Add('OrderID', 'Order', gdtInteger);
  Orders.Columns.Add('CustomerID', 'Customer', gdtInteger).Visible := False;
  Orders.Columns.Add('Total', 'Total', gdtCurrency);
  Orders.Data.BeginUpdate;
  try
    Orders.Data.AppendRow('1001', [1001, 1, 250.5]);
    Orders.Data.AppendRow('1002', [1002, 1, 99.9]);
    Orders.Data.AppendRow('1003', [1003, 2, 1200]);
  finally
    Orders.Data.EndUpdate;
  end;
  Grid.OnDetailExpandChange := Handlers.DetailExpandChange;
  Grid.OnDetailCellClick := Handlers.DetailCellClick;
  // the master grid has a CustomerID column
  Grid.Detail.Source := Orders;
  Grid.Detail.MasterKeyField := 'CustomerID';
  Grid.Detail.DetailKeyField := 'CustomerID';
  // band height in grid rows, nested header included
  Grid.Detail.Lines := 6;
  Grid.Detail.Active := True;
  // open the band of the first view row
  Grid.ExpandDetail(0);
end;
```

Dieselben Bänder mit den von OnGetDetailData geschriebenen Zeilen, zum Beispiel aus einer Abfrage je Kunde:

```
uses
  SysUtils, Classes,
  sgcGrid_Columns, sgcGrid_Data, sgcGrid_VCL;

type
  TOrderLoader = class
  public
    procedure GetDetailData(Sender: TObject; aRow: Integer;
      const aMasterKey: string; aData: TsgcGridData; var aHandled: Boolean);
  end;

procedure TOrderLoader.GetDetailData(Sender: TObject; aRow: Integer;
  const aMasterKey: string; aData: TsgcGridData; var aHandled: Boolean);
begin
  // raised with no lock held; aMasterKey is the MasterKeyField text
  aData.BeginUpdate;
  try
    aData.Clear;
    aData.AppendRow(aMasterKey + '-1', [aMasterKey + '-1', 'Shipped']);
    aData.AppendRow(aMasterKey + '-2', [aMasterKey + '-2', 'Open']);
  finally
    aData.EndUpdate;
  end;
  // the band keeps these rows, the Source is not read
  aHandled := True;
end;
```

```
procedure ShowLoadedOrders(Grid: TsgcVCLGrid; Loader: TOrderLoader);
begin
  // with no Source the bands take their columns from Detail.Columns
  Grid.Detail.Columns.Clear;
  Grid.Detail.Columns.Add('Order', 'Order');
  Grid.Detail.Columns.Add('Status', 'Status');
  Grid.Detail.MasterKeyField := 'CustomerID';
  Grid.Detail.Lines := 5;
  Grid.OnGetDetailData := Loader.GetDetailData;
  Grid.Detail.Active := True;
end;
```

Um die Bestellungen eines TDataSet anzuzeigen, laden Sie es mit einem TsgcGridSource_DataSet in einen TsgcGridDataStore, siehe TsgcGridDataStore.

Siehe auch

- TsgcGridDataStore
- Baumzeilen
- DataSet-Anbindung
- TsgcVCLGrid
- Editionen
- .NET-Baumzeilen und Master-Detail

Auswahl und Tastatur

SelectionMode gsmRow wählt ganze Zeilen aus und gsmCell einzelne Zellen. SelectedRow und SelectedCol sind die Ansichtszeile und der Spaltenindex, und SelectedKey ist der Schlüssel der ausgewählten Zeile: Verschiebt ein Live-Update die Zeile, folgt ihr die Auswahl.
Die Beispiele sind einfache Prozeduren, die ein **TsgcVCLGrid** übernehmen. Die Ereignis-Handler sind Methoden einer kleinen Klasse, TGridHandlers, die in TsgcVCLGrid deklariert ist. Derselbe Code funktioniert mit TsgcFMX-Grid.

```
uses
  Windows, SysUtils, Classes, Variants, Forms, Controls, DB,
  sgcUICore_Canvas, sgcUICore_Theme, sgcUICore_Table, sgcGrid_Columns,
  sgcGrid_Data, sgcGrid_Format, sgcGrid_Render, sgcGrid_IO,
  sgcGrid_Source_DataSet, sgcGrid_VCL;

procedure SetupSelection(Grid: TsgcVCLGrid; Handlers: TGridHandlers);
begin
  Grid.SelectionMode := gsmCell;
  Grid.OnSelectionChange := Handlers.SelectionChange;
  Grid.OnCellClick := Handlers.CellClick;
  // select a row by its key and scroll it into view
  Grid.SelectedRow := Grid.Data.RowOfKey('MSFT');
  if Grid.SelectedRow >= 0 then
    Grid.ScrollToRow(Grid.SelectedRow);
end;
```

```
uses
  Windows, SysUtils, Classes, Variants, Forms, Controls, DB,
  sgcUICore_Canvas, sgcUICore_Theme, sgcUICore_Table, sgcGrid_Columns,
  sgcGrid_Data, sgcGrid_Format, sgcGrid_Render, sgcGrid_IO,
  sgcGrid_Source_DataSet, sgcGrid_VCL;

procedure TGridHandlers.SelectionChange(Sender: TObject);
var
  oGrid: TsgcVCLGrid;
begin
  oGrid := TsgcVCLGrid(Sender);
  if oGrid.SelectedRow >= 0 then
    TForm(oGrid.Owner).Caption := oGrid.SelectedKey + ' ' +
      oGrid.Data.CellText[oGrid.SelectedRow, 1];
end;
```

Tastatur

Taste	Aktion
Auf, Ab	Vorherige oder nächste Zeile.
Bild auf, Bild ab	Eine Seite nach oben oder unten.
Pos1, Ende	Erste oder letzte Zeile. Im Zellmodus die erste oder letzte Spalte, und Strg+Pos1 oder Strg+Ende die erste oder letzte Zeile.
Links, Rechts	Vorherige oder nächste Spalte im Zellmodus.
Strg+C, Strg+Einfg	Kopiert die ausgewählte Zeile als durch Tabulatoren getrennten Text oder im Zellmodus die ausgewählte Zelle. Cmd+C unter macOS.

F2, Enter, ein Zeichen, Leer-taste	Starten die Bearbeitung, wenn das Grid nicht ReadOnly ist. Siehe Bearbeitung in der Zelle.

Maus

Ein Klick wählt aus, OnCellClick und OnCellDblClick melden die Zelle, das Mausrad scrollt, und RowAt und ColAt finden die Zelle unter einem Punkt.

Siehe auch

- TsgcVCLGrid
- Spaltenbreite ändern

Spaltenbreite ändern

Ziehen Sie den rechten Rand einer Kopfzelle, um die Spaltenbreite zu ändern. Der Mauszeiger wechselt über dem Rand. Die Breite unterschreitet nie die MinWidth der Spalte, standardmäßig 20. Die neue Breite wird in der Width der Spalte gespeichert, und OnColumnResized wird ausgelöst.
Die Beispiele sind einfache Prozeduren, die ein **TsgcVCLGrid** übernehmen. Die Ereignis-Handler sind Methoden einer kleinen Klasse, TGridHandlers, die in TsgcVCLGrid deklariert ist. Derselbe Code funktioniert mit TsgcFMX-Grid.

```
uses
  Windows, SysUtils, Classes, Variants, Forms, Controls, DB,
  sgcUICore_Canvas, sgcUICore_Theme, sgcUICore_Table, sgcGrid_Columns,
  sgcGrid_Data, sgcGrid_Format, sgcGrid_Render, sgcGrid_IO,
  sgcGrid_Source_DataSet, sgcGrid_VCL;

procedure SetupResizing(Grid: TsgcVCLGrid; Handlers: TGridHandlers);
begin
  Grid.Columns.FindByField('Symbol').MinWidth := 60;
  Grid.OnColumnResized := Handlers.ColumnResized;
end;

uses
  Windows, SysUtils, Classes, Variants, Forms, Controls, DB,
  sgcUICore_Canvas, sgcUICore_Theme, sgcUICore_Table, sgcGrid_Columns,
  sgcGrid_Data, sgcGrid_Format, sgcGrid_Render, sgcGrid_IO,
  sgcGrid_Source_DataSet, sgcGrid_VCL;

procedure TGridHandlers.ColumnResized(Sender: TObject; aCol: Integer);
begin
  // the new width is already in the column
  OutputDebugString(PChar(Format('%s is now %d wide',
    [TsgcVCLGrid(Sender).Columns[aCol].FieldName,
    TsgcVCLGrid(Sender).Columns[aCol].Width])));
end;
```

Siehe auch

- TsgcGridColumn
- Auswahl und Tastatur

Fixierte Spalten

FrozenColumns (standardmäßig 0) hält die ersten sichtbaren Spalten an ihrem Platz, während die übrigen Spalten horizontal scrollen, sodass eine Schlüsselspalte wie ein Symbol oder ein Name sichtbar bleibt. Kopfzeile, Fußzeile und Gruppen-Zusammenfassungen folgen derselben Teilung, und eine ein Pixel breite Linie markiert den fixierten Rand. Fixierte Spalten gehören zu jeder Edition, auch zu Community.

- FrozenColumns zählt sichtbare Spalten: Eine ausgeblendete Spalte wird übersprungen.
- Die Gruppen-Chevrons links (der Rand, ein GroupIndent je gruppierter Ebene) scrollen ebenfalls nie.
- In TsgcVCLGrid reicht die native horizontale Bildlaufleiste nur über den scrollenden Teil, sodass das größte ScrollX unverändert bleibt. TsgcFMXGrid zeichnet seinen horizontalen Schieber auf dieselbe Weise über den scrollenden Teil.
- Tastaturbewegungen holen eine gescrollte Spalte rechts vom fixierten Rand in den sichtbaren Bereich.

Der Renderer stellt dieselbe Einstellung in seinen Options bereit, sodass die Headless-PNG- und SVG-Ausgabe dem Steuerelement entspricht, und FrozenWidth liefert die Breite, die nicht scrollt.

Beispiel

```
uses
  SysUtils, Classes, Forms, Controls,
  sgcGrid_Columns, sgcGrid_Data, sgcGrid_Render, sgcGrid_Lines, sgcGrid_VCL;

procedure FreezeKeyColumns(Grid: TsgcVCLGrid);
begin
  // the first two visible columns stay in place while the others scroll
  Grid.FrozenColumns := 2;
end;

procedure SaveFrozenPNG(Data: TsgcGridData; const aFileName: string);
var
  oRenderer: TsgcGridRenderer;
  oLines: TsgcGridLineView;
begin
  oRenderer := TsgcGridRenderer.Create;
  oLines := TsgcGridLineView.Create(Data);
  try
    oRenderer.Options.FrozenColumns := 1;
    oRenderer.Options.ShowFooter := True;
    oRenderer.SaveToPNG(Data, oLines, sgcGridRenderState, aFileName, 800, 400);
  finally
    oLines.Free;
    oRenderer.Free;
  end;
end;
```

Siehe auch

- Spaltenbreite ändern
- Gruppierung
- Headless-Rendering
- TsgcGridRenderer

Flash bei Änderung

Bei **FlashChanges** True (Standard) wird eine Zelle, deren Wert sich geändert hat, in der Farbe ihrer Richtung getönt: FlashUpColor, wenn der Wert gestiegen ist, FlashDownColor, wenn er gefallen ist, und FlashChangedColor bei jeder anderen Änderung. Die Tönung blendet linear über **FlashDuration** Millisekunden aus, standardmäßig 800.
FlashMode fmBackground tönt den Zellhintergrund und fmText den Text. Die Farbe 0 verwendet den Theme-Standard: Grün, Rot und den Akzent, für den Hintergrund transparent und für fmText als gut lesbare Textfarben, bei einem dunklen Theme heller.
Die Beispiele sind einfache Prozeduren, die ein **TsgcVCLGrid** übernehmen. Die Ereignis-Handler sind Methoden einer kleinen Klasse, TGridHandlers, die in TsgcVCLGrid deklariert ist. Derselbe Code funktioniert mit TsgcFMXGrid.

```
uses
  Windows, SysUtils, Classes, Variants, Forms, Controls, DB,
  sgcUICore_Canvas, sgcUICore_Theme, sgcUICore_Table, sgcGrid_Columns,
  sgcGrid_Data, sgcGrid_Format, sgcGrid_Render, sgcGrid_IO,
  sgcGrid_Source_DataSet, sgcGrid_VCL;

procedure SetupFlash(Grid: TsgcVCLGrid);
begin
  Grid.FlashChanges := True;
  Grid.FlashDuration := 1200; // ms until the tint has faded out
  Grid.FlashMode := fmBackground;
  // 0 keeps the theme colours; an explicit colour is ARGB
  Grid.FlashUpColor := sgcUIARGB($60, $00, $C8, $50);
  Grid.FlashDownColor := sgcUIARGB($60, $E0, $30, $30);
end;
```

Solange ein Flash ausblendet, fordert das Grid weiter Frames an, bis zu MaxFPS. Die Auswahl hat Vorrang vor dem Flash und der Flash vor den Formatregeln.

Siehe auch

- Bedingte Formatierung
- Themes

Bedingte Formatierung

Die **FormatRules** eines Grids färben die Zellen ein, deren Wert eine Bedingung erfüllt. Eine Regel vergleicht den Wert der Spalte FieldName mit Value und, für gfoBetween, mit Value2, und zwar nach dem DataType dieser Spalte: Zahlen numerisch, Datumswerte als Datum (Value in ISO 8601 oder als Datumsserie), Boolesche Werte als true oder false, Text ohne Beachtung der Groß- und Kleinschreibung. gfoContains und gfoStartsWith vergleichen immer Text, gfoIsEmpty trifft auf einen Null- oder leeren Wert zu, und eine leere Zelle trifft auf keinen Ordnungsoperator zu.
Die Beispiele sind einfache Prozeduren, die ein **TsgcVCLGrid** übernehmen. Die Ereignis-Handler sind Methoden einer kleinen Klasse, TGridHandlers, die in TsgcVCLGrid deklariert ist. Derselbe Code funktioniert mit TsgcFMXGrid.

```
uses
  Windows, SysUtils, Classes, Variants, Forms, Controls, DB,
  sgcUICore_Canvas, sgcUICore_Theme, sgcUICore_Table, sgcGrid_Columns,
  sgcGrid_Data, sgcGrid_Format, sgcGrid_Render, sgcGrid_IO,
  sgcGrid_Source_DataSet, sgcGrid_VCL;

procedure SetupRules(Grid: TsgcVCLGrid; Handlers: TGridHandlers);
var
  oRule: TsgcGridFormatRule;
begin
  // red text for a negative change
  Grid.FormatRules.Add('Change', gfoLess, '0', 0,
    sgcUIARGB($FF, $D0, $30, $30));
  // the whole row tinted when a symbol is halted
  oRule := Grid.FormatRules.Add('Halted', gfoEqual, 'true',
    sgcUIARGB($40, $F0, $A0, $20));
  oRule.ApplyToRow := True;
  // bold prices between 100 and 200, and no later rule for that cell
  oRule := Grid.FormatRules.Add;
  oRule.FieldName := 'Price';
  oRule.Operator := gfoBetween;
  oRule.Value := '100';
  oRule.Value2 := '200';
  oRule.Bold := True;
  oRule.StopOnMatch := True;
  // the last word, per painted cell
  Grid.OnGetCellStyle := Handlers.GetCellStyle;
end;
```

Rangfolge

- Die Regeln werden in der Reihenfolge der Auflistung ausgewertet. Jede zutreffende aktivierte Regel wendet ihre von null verschiedenen BackColor und ForeColor an, wobei ein späterer Treffer einen früheren überschreibt, und Bold summiert sich.
- Eine zutreffende Regel mit StopOnMatch beendet die Auswertung für diese Zelle.
- Eine ApplyToRow-Regel prüft ihre eigene Spalte und formatiert bei einem Treffer jede Zelle der Zeile.
- Beim Zeichnen des Grids gewinnt die Auswahl über den Flash, der Flash über die Regeln und die Regeln über die Tönung der abwechselnden Zeilen.
- OnGetCellStyle wird zuletzt für jede gezeichnete Zelle ausgelöst: aFore und aBold tragen das bisherige Ergebnis, und aBack ist eine zusätzliche Füllung darüber.

```
uses
  Windows, SysUtils, Classes, Variants, Forms, Controls, DB,
  sgcUICore_Canvas, sgcUICore_Theme, sgcUICore_Table, sgcGrid_Columns,
  sgcGrid_Data, sgcGrid_Format, sgcGrid_Render, sgcGrid_IO,
  sgcGrid_Source_DataSet, sgcGrid_VCL;

procedure TGridHandlers.GetCellStyle(Sender: TObject; aRow, aCol: Integer;
  var aBack, aFore: TsgcUIColor; var aBold: Boolean);
var
```

```
  oRenderer: TsgcGridRenderer;
begin
  // Sender is the renderer; aBack is an extra fill over the rule and flash
  oRenderer := TsgcGridRenderer(Sender);
  if (aCol = 0) and (oRenderer.CurrentData.KeyOf(aRow) = 'MSFT') then
    aBold := True;
end;
```

Siehe auch

- TsgcGridFormatRule
- Flash bei Änderung
- Frag dein Grid

Bearbeitung in der Zelle

Die Bearbeitung in der Zelle benötigt SGC_GRID_EDIT, das die Community-Edition nicht definiert. Siehe Editionen.

Eine Bearbeitung starten

Setzen Sie **ReadOnly** auf False. Eine Spalte ist bearbeitbar, solange ihr Editable True ist. F2, Enter, ein getipptes Zeichen (das den Text ersetzt) oder ein Doppelklick öffnet ein TEdit über der Zelle oder ein TComboBox, wenn die Spalte eine PickList hat. StartEdit öffnet es aus dem Code, und OnBeforeEdit kann es ablehnen.

Übernehmen und abbrechen

Enter übernimmt, Tab und Umschalt+Tab übernehmen und wechseln zur nächsten oder vorherigen bearbeitbaren Zelle, und Escape bricht ab. Der Verlust des Fokus übernimmt oder bricht ab, wenn der Text ungültig ist. CommitEdit und CancelEdit tun dasselbe aus dem Code.

Konvertierung und Validierung

Der Text wird mit Data.FormatSettings in den DataType der Spalte konvertiert. Text, der sich nicht konvertieren lässt, hält den Editor offen und löst OnEditError aus, dessen aMessage geändert werden kann. OnValidate erhält den konvertierten Wert und kann ihn ändern oder ablehnen. Der Wert wird dann mit Data.UpdateCell geschrieben, sodass Änderungsverfolgung, Flash und Sortierung greifen, und OnEdited meldet den alten und den neuen Wert.

Boolesche Werte

Eine gdtBoolean-Spalte hat keinen Editor: Leertaste, ein Klick, F2, Enter oder StartEdit schalten den Wert um.

Live-Updates während der Bearbeitung

Wenn ein Live-Update die Ansicht neu sortiert oder filtert, wandert der Editor mit seiner Zeile, die über ihren Schlüssel wiedergefunden wird. Wird die Zeile gelöscht oder herausgefiltert, wird die Bearbeitung abgebrochen.
Die Beispiele sind einfache Prozeduren, die ein **TsgcVCLGrid** übernehmen. Die Ereignis-Handler sind Methoden einer kleinen Klasse, TGridHandlers, die in TsgcVCLGrid deklariert ist. Derselbe Code funktioniert mit TsgcFMXGrid.

```
uses
  Windows, SysUtils, Classes, Variants, Forms, Controls, DB,
  sgcUICore_Canvas, sgcUICore_Theme, sgcUICore_Table, sgcGrid_Columns,
  sgcGrid_Data, sgcGrid_Format, sgcGrid_Render, sgcGrid_IO,
  sgcGrid_Source_DataSet, sgcGrid_VCL;

procedure SetupEditing(Grid: TsgcVCLGrid; Handlers: TGridHandlers);
begin
  Grid.Columns.Clear;
  Grid.Columns.Add('Item', 'Item').Editable := False;
  Grid.Columns.Add('Qty', 'Qty', gdtInteger);
  Grid.Columns.Add('Side', 'Side').PickList.CommaText := 'Buy,Sell';
  Grid.Columns.Add('Urgent', 'Urgent', gdtBoolean);
  Grid.Data.AppendRow('1', ['Widget', 10, 'Buy', False]);

  Grid.ReadOnly := False;
  Grid.OnValidate := Handlers.Validate;
  Grid.OnEdited := Handlers.Edited;
  Grid.OnEditError := Handlers.EditError;
  // open the editor on the Qty cell of the first row from code
```

```
  Grid.StartEdit(0, 1);
end;

uses
  Windows, SysUtils, Classes, Variants, Forms, Controls, DB,
  sgcUICore_Canvas, sgcUICore_Theme, sgcUICore_Table, sgcGrid_Columns,
  sgcGrid_Data, sgcGrid_Format, sgcGrid_Render, sgcGrid_IO,
  sgcGrid_Source_DataSet, sgcGrid_VCL;

procedure TGridHandlers.Validate(Sender: TObject; aRow, aCol: Integer;
  var aValue: Variant; var aAccept: Boolean);
begin
  // aValue is already converted to the DataType of the column
  if TsgcVCLGrid(Sender).Columns[aCol].FieldName = 'Qty' then
    aAccept := aValue >= 0;
end;

procedure TGridHandlers.Edited(Sender: TObject; aRow, aCol: Integer;
  const aOldValue, aNewValue: Variant);
begin
  OutputDebugString(PChar(VarToStr(aOldValue) + ' -> ' + VarToStr(aNewValue)));
end;

procedure TGridHandlers.EditError(Sender: TObject; aRow, aCol: Integer;
  const aText: string; var aMessage: string);
begin
  aMessage := 'Not a valid quantity: ' + aText;
end;
```

Siehe auch

- TsgcGridColumn
- TsgcVCLGrid

Virtueller Modus

Im virtuellen Modus speichert das Grid keine Zeilen. **VirtualRowCount** legt fest, wie viele Zeilen es gibt, und **OnGetValue** der Daten liefert den Wert einer Zeile und Spalte, wenn der Renderer sie zeichnet. Da nur die sichtbaren Zeilen gezeichnet werden, kostet ein Grid mit einer Million Zeilen so viel wie eines mit fünfzig.
Virtuelle Zeilen haben keine Schlüssel, daher ist die Ansicht die Zeilen der Reihe nach: Es gibt keine Sortierung, keinen Filter und keine Änderungsverfolgung, und KeyOf und RowOfKey liefern nichts. Ändern Sie VirtualRowCount, wenn sich die Anzahl der Zeilen ändert.
Die Beispiele sind einfache Prozeduren, die ein **TsgcVCLGrid** übernehmen. Die Ereignis-Handler sind Methoden einer kleinen Klasse, TGridHandlers, die in TsgcVCLGrid deklariert ist. Derselbe Code funktioniert mit TsgcFMXGrid.

```
uses
  Windows, SysUtils, Classes, Variants, Forms, Controls, DB,
  sgcUICore_Canvas, sgcUICore_Theme, sgcUICore_Table, sgcGrid_Columns,
  sgcGrid_Data, sgcGrid_Format, sgcGrid_Render, sgcGrid_IO,
  sgcGrid_Source_DataSet, sgcGrid_VCL;

procedure ShowVirtual(Grid: TsgcVCLGrid; Handlers: TGridHandlers);
begin
  Grid.Columns.Clear;
  Grid.Columns.Add('Name', 'Name');
  Grid.Columns.Add('Value', 'Value', gdtFloat);
  Grid.Data.OnGetValue := Handlers.GetValue;
  Grid.Data.VirtualRowCount := 1000000;
  Grid.Data.Virtual := True;
end;

uses
  Windows, SysUtils, Classes, Variants, Forms, Controls, DB,
  sgcUICore_Canvas, sgcUICore_Theme, sgcUICore_Table, sgcGrid_Columns,
  sgcGrid_Data, sgcGrid_Format, sgcGrid_Render, sgcGrid_IO,
  sgcGrid_Source_DataSet, sgcGrid_VCL;

procedure TGridHandlers.GetValue(Sender: TObject; aRow, aCol: Integer;
  var aValue: Variant);
begin
  case aCol of
    0: aValue := 'Row ' + IntToStr(aRow);
    1: aValue := aRow * 1.5;
  end;
end;
```

Siehe auch

- TsgcGridData
- Performance

JSON und CSV

Die Unit sgcGrid_IO lädt und speichert ein TsgcGridData als JSON oder CSV, aus und in Strings, Streams und Dateien. Sie ist frameworkneutral und lässt sich auch unter Linux64 bauen.

Laden

- Ein Laden ersetzt die Zeilen und läuft innerhalb eines BeginUpdate und EndUpdate. Mit einem Schlüsselfeld ist der Schlüssel einer Zeile der Text dieses Felds. Ein wiederholter Schlüssel aktualisiert die frühere Zeile.
- Bei aAutoColumns True und noch ohne Spalten werden die Spalten aus der Eingabe erzeugt, und ihr DataType wird aus den Werten abgeleitet. Vorhandene Spalten bleiben erhalten und werden über den FieldName zugeordnet.
- JSON-Eingabe ist ein Array von Objekten. Ein FieldName mit Punkten, etwa price.last, liest verschachtelte Member.
- CSV folgt RFC 4180, der erste Datensatz enthält die FieldNames. aInvariant True (Standard) liest und schreibt Zahlen mit einem Punkt und Datumswerte als ISO 8601. False verwendet die FormatSettings der Daten.

Speichern

GridSaveToJSON und GridSaveToCSV schreiben die Zeilen in Ansichtsreihenfolge, sortiert und gefiltert, mit den Spalten in ihrer Reihenfolge, nur den sichtbaren, wenn aVisibleOnly True ist. Text ist UTF-8 ohne BOM.
Die Beispiele sind einfache Prozeduren, die ein **TsgcVCLGrid** übernehmen. Die Ereignis-Handler sind Methoden einer kleinen Klasse, TGridHandlers, die in TsgcVCLGrid deklariert ist. Derselbe Code funktioniert mit TsgcFMXGrid.

```
uses
  Windows, SysUtils, Classes, Variants, Forms, Controls, DB,
  sgcUICore_Canvas, sgcUICore_Theme, sgcUICore_Table, sgcGrid_Columns,
  sgcGrid_Data, sgcGrid_Format, sgcGrid_Render, sgcGrid_IO,
  sgcGrid_Source_DataSet, sgcGrid_VCL;

procedure ExportImport(Grid: TsgcVCLGrid);
var
  vJSON: string;
begin
  // the rows in view order, as an array of objects
  vJSON := GridSaveToJSON(Grid.Data);
  // the visible columns only, invariant numbers and ISO dates
  GridSaveToCSVFile(Grid.Data, 'quotes.csv', True);

  // a load replaces the rows; the key of a row is its Symbol
  GridLoadFromJSON(Grid.Data,
    '[{"Symbol":"MSFT","Price":412.5},{"Symbol":"AAPL","Price":228.1}]',
    'Symbol');
  // semicolon delimited, numbers in the FormatSettings of the data
  GridLoadFromCSVFile(Grid.Data, 'quotes.csv', 'Symbol', True, ';', False);
end;
```

Siehe auch

- DataSet-Anbindung
- TsgcGridData

Excel-Export

SaveToXLSX schreibt das Grid ohne externe Bibliothek als Excel-Arbeitsmappe (Office Open XML, ein Arbeitsblatt) in einen Stream oder eine Datei. Die Arbeitsmappe behält, was das Grid zeigt: die sichtbaren Spalten in Anzeigereihenfolge mit ihren aktuellen Breiten und Zahlenformaten, die fixierte Kopfzeile und FrozenColumns, die Gruppen oder den Baum als einklappbare Gliederung und die Zusammenfassungen als Formeln.
Diese Funktion gehört zur Edition Registered. Die Community-Packages enthalten sie nicht.

Ein Grid exportieren

Methode	Beschreibung
SaveToXLSX(aStream; aSheetName = 'Sheet1')	Schreibt die Arbeitsmappe in einen Stream.
SaveToXLSX(aFileName; aSheetName = 'Sheet1')	Schreibt die Arbeitsmappe in eine Datei.

Rufen Sie sie im UI-Thread auf. Der Blattname verliert die Zeichen, die Excel ablehnt (sie werden zu _), und wird auf 31 Zeichen gekürzt. Ein Blatt, das mehr als 1.048.576 Zeilen oder 16.384 Spalten braucht, löst EsgcGridXLSXError aus, bevor etwas geschrieben wird.

Was das Blatt enthält

- Zeile 1 ist die fette Kopfzeile, zusammen mit den ersten FrozenColumns Spalten fixiert. Die Spaltenbreiten sind die Breiten auf dem Bildschirm.
- Jede Gruppenzeile und jede Ansichtszeile wird geschrieben, was auch immer zugeklappt ist. Zeilen in einer zugeklappten Gruppe werden ausgeblendet, und die Gruppenzeile wird als zugeklappt markiert, sodass Excel die Gliederung so öffnet, wie das Grid sie zeigt. Gruppenzeilen stehen über ihren Zeilen.
- Eine Gruppenzeile enthält ihre Beschriftung (Region: North (12)) in der ersten Spalte oder in der ersten Spalte ohne Zusammenfassung. OnGetGroupText wird nicht verwendet.
- Baumzeilen erhalten die Gliederungsebene ihrer Tiefe und eine Einrückung in der Baumspalte. Gliederungsebenen enden bei 7, dem Maximum von Excel.
- Detailbänder werden nicht exportiert.
- Zahlen werden als Zahlen geschrieben, Datumswerte als Excel-Seriendaten, Boolean-Werte als Wahrheitswerte und Text als gemeinsame Zeichenfolgen ohne Steuerzeichen.
- Das DisplayFormat einer Spalte wird zum Excel-Zahlenformat. FormatFloat-Masken werden unverändert übernommen; in Datumsmasken wird nn zu mm, z zu 000 und am/pm zu AM/PM. Ohne DisplayFormat verwendet eine Ganzzahlspalte 0, eine Währungsspalte #,##0.00 und eine Datumsspalte yyyy-mm-dd hh:mm:ss.

Zusammenfassungen

Jede Zusammenfassungsspalte einer Gruppenzeile enthält eine SUBTOTAL-Formel über die Zeilen der Gruppe, mit dem Wert des Grids im Zwischenspeicher der Zelle, sodass die Datei die Summen zeigt, bevor Excel neu berechnet. Hat eine sichtbare Spalte eine Zusammenfassung, enthält eine Fußzeile SUBTOTAL über alle Datenzeilen. Die Fußzeile wird unabhängig vom Wert von ShowFooter geschrieben.

SummaryType	SUBTOTAL	Spaltentypen
gsuSum	9	Zahlen
gsuAverage	1	Zahlen
gsuMin	5	Zahlen und Datumswerte

gsuMax	4	Zahlen und Datumswerte
gsuCount	3	Jeder Typ (nicht leere Zellen)

Diese Codes zählen ausgeblendete Zeilen, sodass eine zugeklappte Gruppe ihre Summe behält, und SUBTOTAL ignoriert die verschachtelten SUBTOTAL-Zellen innerer Gruppen.

TsgcGridXLSXWriter

Der Writer hinter SaveToXLSX liegt in der Unit sgcGrid_XLSX und braucht kein Grid: Er schreibt jedes TsgcGridData.

Member	Beschreibung
SaveToStream(aData, aLines, aStream), SaveToFile(aData, aLines, aFileName)	Schreibt die Arbeitsmappe von aData. aLines liefert Gruppierung, Baum und aufgeklappten Zustand; nil verwendet eine eigene Zeilenansicht.
SheetName	Der Name des Arbeitsblatts, standardmäßig 'Sheet1'.
FrozenColumns	Die führenden sichtbaren Spalten, die im Blick bleiben.
SetColumnWidth(aCol, aDIPs)	Die Breite der Spalte aCol (Columns-Index) in DIPs, anstelle ihrer Width verwendet. Ein negativer Wert stellt Width wieder her.
Summaries	Schreibt die SUBTOTAL-Zellen der Gruppen und der Fußzeile, standardmäßig True.
FileTime	Datum und Uhrzeit der Zip-Einträge, Now beim Erstellen des Writers. Dieselben Daten und dieselbe FileTime ergeben immer dieselben Bytes.
sgcGridExcelNumberFormat(aDataType, aDisplayFormat)	Der Excel-Zahlenformatcode eines Spaltentyps und eines DisplayFormat.

Beispiel

```
uses
  SysUtils, Classes,
  sgcGrid_Data, sgcGrid_XLSX, sgcGrid_VCL;

function ExportGrid(Grid: TsgcVCLGrid; const aFileName: string): Boolean;
begin
  // the visible columns with their current widths, FrozenColumns, the
  // groups or the tree as an outline and the summaries
  Result := True;
  try
    Grid.SaveToXLSX(aFileName, 'Orders');
  except
    on E: EsgcGridXLSXError do
      // too many rows or columns, nothing was written
      Result := False;
  end;
end;

procedure ExportToStream(Grid: TsgcVCLGrid; aStream: TStream);
begin
  // the sheet is named Sheet1
```

```
  Grid.SaveToXLSX(aStream);
end;

procedure ExportData(aData: TsgcGridData; aStream: TStream);
var
  oWriter: TsgcGridXLSXWriter;
begin
  // headless: no grid needed
  oWriter := TsgcGridXLSXWriter.Create;
  try
    oWriter.SheetName := 'Prices';
    oWriter.FrozenColumns := 1;
    // no SUBTOTAL rows
    oWriter.Summaries := False;
    // a fixed time gives the same bytes for the same rows
    oWriter.FileTime := EncodeDate(2026, 1, 1);
    // first column 160 DIPs wide instead of its Width
    oWriter.SetColumnWidth(0, 160);
    // nil: the writer uses a line view of its own
    oWriter.SaveToStream(aData, nil, aStream);
  finally
    oWriter.Free;
  end;
end;
```

Siehe auch

- JSON und CSV
- Zusammenfassungen
- Gruppierung
- Baumzeilen
- Fixierte Spalten
- Editionen
- .NET-Excel-Export

DataSet-Anbindung

Ein TsgcGridSource_DataSet füllt ein Grid aus einem beliebigen TDataSet. Mit einem KeyField wird das Grid synchronisiert statt neu geladen: Geänderte Zeilen werden an Ort und Stelle aktualisiert und blinken, neue Schlüssel werden angehängt und fehlende Schlüssel gelöscht. Mit LiveUpdates folgt das Grid jeder gebuchten Änderung des Datasets.
Die Beispiele sind einfache Prozeduren, die ein **TsgcVCLGrid** übernehmen. Die Ereignis-Handler sind Methoden einer kleinen Klasse, TGridHandlers, die in TsgcVCLGrid deklariert ist. Derselbe Code funktioniert mit TsgcFMX-Grid.

```
uses
  Windows, SysUtils, Classes, Variants, Forms, Controls, DB,
  sgcUICore_Canvas, sgcUICore_Theme, sgcUICore_Table, sgcGrid_Columns,
  sgcGrid_Data, sgcGrid_Format, sgcGrid_Render, sgcGrid_IO,
  sgcGrid_Source_DataSet, sgcGrid_VCL;

function BindDataSet(Grid: TsgcVCLGrid; DataSet: TDataSet)
  : TsgcGridSource_DataSet;
begin
  Result := TsgcGridSource_DataSet.Create(Grid.Owner);
  Result.Grid := Grid;
  Result.DataSet := DataSet;
  Result.KeyField := 'ID'; // rows are updated in place by ID
  Result.AutoColumns := True; // columns from the fields when the grid has none
  Result.LiveUpdates := True; // follow Post, Delete and Refresh
  Result.Active := True;
end;
```

Das Dataset wird mit DisableControls durchlaufen, und sein aktueller Datensatz wird wiederhergestellt. Beim Schließen des Datasets bleiben die Zeilen erhalten. Die Demo DataSetGrid zeigt die Anbindung mit einem TClient-DataSet.

Siehe auch

- TsgcGridSource_DataSet
- JSON und CSV
- Demos

Live-Feeds

Die Feed-Quellen von sgcGridWS schreiben JSON-Nachrichten von sgcWebSockets-Clients direkt in ein Grid: TsgcGridFeedSource_WebSocket, TsgcGridFeedSource_MQTT und TsgcGridFeedSource_SSE.
Diese Funktion ist Teil der sgcGridWS-Bridge: Die Units benötigen die sgcWebSockets-Quellen oder -Packages, und die Community-Edition enthält sie nicht.

Zuordnungsregeln

Eigen-schaft	Regel
RowsPath	Wo sich die Zeilen in einer Nachricht befinden. Leer: Die Nachricht ist ein Zeilenobjekt oder ein Array von Zeilen.
KeyPath	Der Pfad des Schlüssels innerhalb einer Zeile, etwa symbol oder id.value. Ein String, eine Zahl oder ein Boolescher Wert wird akzeptiert.
Fields	Zeilen der Form FieldName=json.path. Eine Zeile ohne = liest den gleichnamigen Pfad. Leer liest jede Spalte aus dem Pfad, der wie ihr FieldName heißt. Es werden nur die vorhandenen Pfade geschrieben, sodass Teil-Updates funktionieren.
Delete-Path	Ein boolescher Pfad, der bei true die Zeile des Schlüssels löscht.

WebSocket

```
uses
  Windows, SysUtils, Classes, Forms,
  sgcWebSocket, sgcWebSocket_Protocols, sgcHTTP, sgcHTML_AI,
  sgcGrid_Columns, sgcGrid_VCL, sgcGridWS_Source, sgcGridWS_Source_WebSocket,
  sgcGridWS_Source_MQTT, sgcGridWS_Source_SSE, sgcGridWS_AI;

function FeedFromWebSocket(Grid: TsgcVCLGrid; Client: TsgcWebSocketClient)
  : TsgcGridFeedSource_WebSocket;
begin
  // messages such as {"quotes":[{"symbol":"MSFT","quote":{"last":412.5}}]}
  Result := TsgcGridFeedSource_WebSocket.Create(Grid.Owner);
  Result.Grid := Grid;
  Result.RowsPath := 'quotes';
  Result.KeyPath := 'symbol';
  Result.Fields.Add('Symbol=symbol');
  Result.Fields.Add('Price=quote.last');
  Result.Fields.Add('Volume'); // same-named path
  Result.DeletePath := 'removed';
  Result.Client := Client;
  Client.URL := 'wss://quotes.example.com/stream';
  Client.Active := True;
end;
```

MQTT

```
uses
  Windows, SysUtils, Classes, Forms,
  sgcWebSocket, sgcWebSocket_Protocols, sgcHTTP, sgcHTML_AI,
  sgcGrid_Columns, sgcGrid_VCL, sgcGridWS_Source, sgcGridWS_Source_WebSocket,
  sgcGridWS_Source_MQTT, sgcGridWS_Source_SSE, sgcGridWS_AI;
```

```
function FeedFromMQTT(Grid: TsgcVCLGrid; MQTT: TsgcWSPClient_MQTT)
  : TsgcGridFeedSource_MQTT;
begin
  Result := TsgcGridFeedSource_MQTT.Create(Grid.Owner);
  Result.Grid := Grid;
  Result.KeyPath := 'id';
  Result.Topic := 'plant/+/sensors';
  Result.Client := MQTT;
  // the source does not subscribe: subscribe on the MQTT client, for
  // example in its OnMQTTConnect event
end;
```

Server-Sent Events

```
uses
  Windows, SysUtils, Classes, Forms,
  sgcWebSocket, sgcWebSocket_Protocols, sgcHTTP, sgcHTML_AI,
  sgcGrid_Columns, sgcGrid_VCL, sgcGridWS_Source, sgcGridWS_Source_WebSocket,
  sgcGridWS_Source_MQTT, sgcGridWS_Source_SSE, sgcGridWS_AI;

function FeedFromSSE(Grid: TsgcVCLGrid; HTTP: TsgcHTTP1Client)
  : TsgcGridFeedSource_SSE;
begin
  Result := TsgcGridFeedSource_SSE.Create(Grid.Owner);
  Result.Grid := Grid;
  Result.KeyPath := 'orderId';
  Result.Client := HTTP;
  // the application starts the stream
  HTTP.GetSSE('https://api.example.com/orders/stream');
end;
```

Nachrichten von anderswo

```
uses
  Windows, SysUtils, Classes, Forms,
  sgcWebSocket, sgcWebSocket_Protocols, sgcHTTP, sgcHTML_AI,
  sgcGrid_Columns, sgcGrid_VCL, sgcGridWS_Source, sgcGridWS_Source_WebSocket,
  sgcGridWS_Source_MQTT, sgcGridWS_Source_SSE, sgcGridWS_AI;

procedure FeedByHand(Source: TsgcGridFeedSource_WebSocket);
begin
  // apply a message that did not come from the client, returns the rows
  Source.ProcessMessage('[{"symbol":"MSFT","Price":413.2},' +
    '{"symbol":"IBM","removed":true}]');
end;
```

Die Zeilen einer Nachricht werden in einem BeginUpdate und EndUpdate im Thread des Clients angewendet, was sicher ist, da die Daten threadsicher sind. Die Demo LiveFeed zeigt die WebSocket-Quelle mit einem Server im selben Prozess.

Siehe auch

- TsgcGridFeedSource
- Live-Updates und Threading

Frag dein Grid

TsgcGridAIQuery lässt einen Benutzer ein Grid mit einer Frage in einfacher Sprache filtern, sortieren und hervorheben, etwa price greater than 100 sort by volume descending highlight change less than 0.
Diese Funktion ist Teil der sgcGridWS-Bridge: Die Units benötigen die sgcWebSockets-Quellen oder -Packages, und die Community-Edition enthält sie nicht.

Wie die Antwort angewendet wird

- Filter werden mit AND kombiniert und über OnFilterRow der Daten angewendet. Ein bereits zugewiesener Handler bleibt erhalten und wird zuerst aufgerufen.
- Sortierungen ersetzen SortOrder und SortIndex der Spalten.
- Hervorhebungen werden mit gesetztem ApplyToRow zu den FormatRules des Grids hinzugefügt.
- Group by und Zeilenlimits unterstützt das Grid nicht. Sie werden ignoriert und in LastExplanation gemeldet.
- Jedes Ask ruft zuerst Reset auf, sodass sich Fragen nicht anhäufen. Reset stellt den vorherigen Filter-Handler und die vorherige Sortierung wieder her und entfernt nur die Regeln, die die Abfrage hinzugefügt hat.

```
uses
  Windows, SysUtils, Classes, Forms,
  sgcWebSocket, sgcWebSocket_Protocols, sgcHTTP, sgcHTML_AI,
  sgcGrid_Columns, sgcGrid_VCL, sgcGridWS_Source, sgcGridWS_Source_WebSocket,
  sgcGridWS_Source_MQTT, sgcGridWS_Source_SSE, sgcGridWS_AI;

function AskGrid(Grid: TsgcVCLGrid): string;
var
  oQuery: TsgcGridAIQuery;
begin
  oQuery := TsgcGridAIQuery.Create(Grid.Owner);
  oQuery.Grid := Grid;
  // no Assistant: the rule-based parser answers, no network, no API key
  if oQuery.Ask('price greater than 100 sort by volume descending ' +
    'highlight change less than 0') then
    Result := oQuery.LastExplanation
  else
    Result := 'not understood';
  // later: remove the filter, the sort and the highlight
  oQuery.Reset;
end;
```

Mit einem LLM

Weisen Sie ein TsgcHTMLAIAssistant mit einem Provider zu, um mit einem LLM zu antworten. Ask ist synchron und blockiert, solange der Provider antwortet, rufen Sie es daher aus dem Hauptthread auf. Ohne Assistant antwortet der regelbasierte Parser, ohne Netzwerk und ohne API-Schlüssel, wie in der Demo AskYourGrid.

```
uses
  Windows, SysUtils, Classes, Forms,
  sgcWebSocket, sgcWebSocket_Protocols, sgcHTTP, sgcHTML_AI,
  sgcGrid_Columns, sgcGrid_VCL, sgcGridWS_Source, sgcGridWS_Source_WebSocket,
  sgcGridWS_Source_MQTT, sgcGridWS_Source_SSE, sgcGridWS_AI;

procedure UseAssistant(Query: TsgcGridAIQuery; Assistant: TsgcHTMLAIAssistant);
begin
  // an Assistant with a provider answers with an LLM; Ask blocks meanwhile
  Query.Assistant := Assistant;
  Query.Ask('show the halted symbols with the biggest loss first');
end;
```

Siehe auch

- TsgcGridAIQuery
- Filter
- Bedingte Formatierung

Diagramme aus dem Grid

Die Daten eines Grids implementieren IsgcUITable, die Tabellenschnittstelle von sgcUICore, und die Grids delegieren sie. Die sgcCharts-Datenquelle **TsgcChartDataSource_Table** liest eine solche Tabelle: Setzen Sie ihre Table auf das Grid und XColumn und YColumn auf FieldNames von Spalten. Jede Änderung der Grid-Zeilen, ein Update aus einem Feed oder eine Bearbeitung in der Zelle, erreicht das Diagramm ohne Code dazwischen, und das Diagramm folgt der Sortierung und dem Filter des Grids.

```
uses
  Forms, Classes, Controls,
  sgcGrid_Columns, sgcGrid_VCL,
  sgcCharts_Chart, sgcCharts_Series, sgcCharts_DataSource_Table, sgcCharts_VCL;

procedure ChartFromGrid(Form: TForm; Grid: TsgcVCLGrid);
var
  oChart: TsgcChart;
  oSeries: TsgcChartSeries_Line;
  oSource: TsgcChartDataSource_Table;
  oView: TsgcVCLChart;
begin
  Grid.Columns.Add('x', 'x', gdtFloat);
  Grid.Columns.Add('y', 'y', gdtFloat);
  Grid.Data.AppendRow('1', [1, 10]);
  Grid.Data.AppendRow('2', [2, 14]);

  oChart := TsgcChart.Create(Form);
  oSeries := TsgcChartSeries_Line.Create(Form);
  oSeries.Chart := oChart;
  oSource := TsgcChartDataSource_Table.Create(Form);
  oSource.Series := oSeries;
  oSource.XColumn := 'x'; // a column FieldName
  oSource.YColumn := 'y';
  oSource.Table := Grid; // the grid implements IsgcUITable

  oView := TsgcVCLChart.Create(Form);
  oView.Parent := Form;
  oView.Align := alRight;
  oView.Chart := oChart;

  // every change of the grid rows now reaches the chart
  Grid.Data.UpdateRow('2', ['y'], [18]);
end;
```

Das Beispiel benötigt die sgcCharts-Units. Die Demo GridAndChart platziert das Grid und das Diagramm in zwei Kacheln von sgcDashboard.

Siehe auch

- IsgcGridDataHost und IsgcUITable
- Demos

Themes

Das Grid verwendet die Theme-Tokens für hell und dunkel von sgcUICore: Theme utLight (Standard) oder utDark, AccentColor für die Auswahl und den Flash bei Änderung sowie FontSize, RowHeight, HeaderHeight, AlternateRows und die Gitterlinien für die Dichte. Farben sind TsgcUIColor-ARGB-Werte, sgcUIARGB erzeugt einen.
Ein TsgcVCLGrid in einer Kachel von sgcDashboard folgt dem Theme des Dashboards über seine veröffentlichte Eigenschaft Theme.
Die Beispiele sind einfache Prozeduren, die ein **TsgcVCLGrid** übernehmen. Die Ereignis-Handler sind Methoden einer kleinen Klasse, TGridHandlers, die in TsgcVCLGrid deklariert ist. Derselbe Code funktioniert mit TsgcFMXGrid.

```
uses
  Windows, SysUtils, Classes, Variants, Forms, Controls, DB,
  sgcUICore_Canvas, sgcUICore_Theme, sgcUICore_Table, sgcGrid_Columns,
  sgcGrid_Data, sgcGrid_Format, sgcGrid_Render, sgcGrid_IO,
  sgcGrid_Source_DataSet, sgcGrid_VCL;

procedure SetupTheme(Grid: TsgcVCLGrid);
begin
  Grid.Theme := utDark;
  Grid.AccentColor := sgcUIARGB($FF, $E0, $80, $20);
  Grid.RowHeight := 24;
  Grid.HeaderHeight := 30;
  Grid.FontSize := 12;
  Grid.AlternateRows := False;
  Grid.GridLinesV := False;
  Grid.MaxFPS := 30; // repaint at most 30 times per second
end;
```

Siehe auch

- Flash bei Änderung
- Headless-Rendering

Headless-Rendering

Der Renderer braucht kein Fenster. SaveToPNG und SaveToSVG der Grids schreiben die aktuelle Ansicht. Die Prozeduren sgcGridSaveToPNG und sgcGridSaveToSVG oder ein TsgcGridRenderer rendern ein eigenständiges TsgcGridData, auch unter Linux64, für Berichte, E-Mails oder auf dem Server erzeugte Bilder. Das Bild der Einführung wurde mit dem folgenden Beispiel erstellt.

```
uses
  SysUtils,
  sgcUICore_Theme, sgcGrid_Columns, sgcGrid_Data, sgcGrid_Format,
  sgcGrid_Render;

var
  oData: TsgcGridData;
  oOptions: TsgcGridRenderOptions;
  vState: TsgcGridRenderState;
begin
  // nil: the data creates and owns its own columns
  oData := TsgcGridData.Create(nil);
  oOptions := TsgcGridRenderOptions.Create;
  try
    // '.' decimals and ',' thousands whatever the locale
    oData.UseInvariantFormat;
    oData.Columns.Add('Symbol', 'Symbol');
    oData.Columns.Add('Price', 'Price', gdtFloat).DisplayFormat := '#,##0.00';
    oData.Columns.Add('Change', 'Change %', gdtFloat).DisplayFormat :=
      '+0.00;-0.00;0.00';
    oData.Columns.Add('Volume', 'Volume', gdtInteger).DisplayFormat := '#,##0';
    oData.Columns.Add('Halted', 'Halted', gdtBoolean).Width := 70;
    oData.AppendRow('MSFT', ['MSFT', 412.5, 1.25, 1200500, False]);
    oData.AppendRow('AAPL', ['AAPL', 228.1, -0.84, 3400200, False]);
    oData.AppendRow('GOOG', ['GOOG', 171.9, 0.37, 980100, False]);
    oData.AppendRow('AMZN', ['AMZN', 186.4, -2.10, 2250000, True]);
    oData.AppendRow('NVDA', ['NVDA', 121.7, 3.02, 5120750, False]);
    oData.Columns[1].SortOrder := gsoDescending;

    oOptions.Theme := utDark;
    oOptions.FormatRules.Add('Change', gfoLess, '0', 0,
      sgcUIARGB($FF, $F0, $60, $60));
    oOptions.FormatRules.Add('Volume', gfoGreater, '5000000', 0, 0, True);

    vState := sgcGridRenderState;
    vState.SelectedRow := 1;
    // 470 x 200 logical pixels, written at scale 2 as 940 x 400 pixels
    sgcGridSaveToPNG(oData, oOptions, vState, 'grid.png', 470, 200, 2);
    sgcGridSaveToSVG(oData, oOptions, vState, 'grid.svg', 470, 200);
  finally
    oOptions.Free;
    oData.Free;
  end;
end;
```

Aus einem Grid

```
uses
  Windows, SysUtils, Classes, Variants, Forms, Controls, DB,
  sgcUICore_Canvas, sgcUICore_Theme, sgcUICore_Table, sgcGrid_Columns,
  sgcGrid_Data, sgcGrid_Format, sgcGrid_Render, sgcGrid_IO,
  sgcGrid_Source_DataSet, sgcGrid_VCL;

procedure SaveGridImage(Grid: TsgcVCLGrid);
begin
```

```
  // the rows of the current view, without a window, 800 x 400 pixels
  Grid.SaveToPNG('grid.png', 800, 400);
  Grid.SaveToSVG('grid.svg', 800, 400);
end;
```

Siehe auch

- TsgcGridRenderer
- Themes

.NET-Überblick

sgcGrid .NET ist ein verwalteter C#-Port der Delphi-Bibliothek sgcGrid, kein Wrapper um sie. Die C#-Klassen liegen im Namespace **esegece.sgcGrid** und behalten die Delphi-Namen, sodass **TsgcGridData**, **TsgcGridColumns**, **TsgcGridColumn**, **TsgcGridFormatRules**, **TsgcGridRenderer** und **TsgcGridSource_DataSet** in beiden Sprachen gleich zu lesen sind. Die Grid-Steuerelemente folgen dem Delphi-Namensmuster: **TsgcWinFormsGrid** für WinForms, **TsgcWpfGrid** für WPF und **TsgcAvaloniaGrid** für Avalonia. Alle drei zeichnen mit dem .NET-Port von **sgcUICore**, also mit demselben Canvas, denselben Schriften und denselben hellen und dunklen Themes wie die anderen Produkte der visuellen eSeGeCe-Suite, sodass ein Grid auf jedem Host und in der Headless-Ausgabe als PNG und SVG gleich aussieht.
Das Grid ist für Live-Daten gebaut. Der Zeilenspeicher ist nach Schlüsseln indiziert und threadsicher, sodass ein Worker-Thread Zeilen aktualisieren, anhängen und löschen kann, während das Grid nur die sichtbaren Zeilen mit einer gedrosselten Bildrate zeichnet. Geänderte Zellen blinken, Formatierungsregeln färben Zellen oder ganze Zeilen ein, und das Grid sortiert, filtert, läuft im virtuellen Modus und exportiert nach JSON und CSV. In der Edition Registered bearbeitet der Benutzer Zellen direkt in der Zelle, die sgcWebSockets-Bridge versorgt das Grid aus WebSocket-, MQTT- und SSE-Verbindungen, und die sgcHTML-Bridge beantwortet Fragen in natürlicher Sprache zu den Zeilen.

Packages

Der Port ist in NuGet-Packages aufgeteilt, sodass ein Projekt nur das einbindet, was es verwendet.

PackageId	Enthält	Zielframeworks
esegece.sgcGrid	Das Modell (**TsgcGridColumns**, **TsgcGridData**, **TsgcGridFormatSettings**), Sortierung und Filterung, virtueller Modus, Blinken und Formatierungsregeln (**TsgcGridFormatRules**), den Renderer **TsgcGridRenderer** mit der Headless-SVG-Ausgabe, JSON- und CSV-Import und -Export (**sgcGrid_IO**) sowie die DataTable-Quelle **TsgcGridSource_DataSet**. Keine native Abhängigkeit.	netstandard2.0, net472, net6.0, net8.0, net9.0
esegece.sgcGrid.Rendering	Die Headless-PNG-Ausgabe (**SaveToPNG**) über SkiaSharp.	netstandard2.0, net472, net6.0, net8.0, net9.0
esegece.sgcGrid.WinForms	**TsgcWinFormsGrid**.	net472, net8.0-windows, net9.0-windows
esegece.sgcGrid.Wpf	**TsgcWpfGrid**.	net472, net8.0-windows, net9.0-windows
esegece.sgcGrid.Avalonia	**TsgcAvaloniaGrid**, auf Avalonia 11.3.	net8.0, net9.0
esegece.sgcGrid.sgcWebSockets	Die Live-Feed-Bridge: **TsgcGridFeedSource**, **TsgcGridFeedSource_WebSocket**, **TsgcGridFeedSource_MQTT** und	netstandard2.0,

	TsgcGridFeedSource_SSE. Sie hängt vom Package esegece.sgcWebSockets ab. Nur in der Edition Registered.	net8.0, net9.0
esegece.sgcGrid.sgcHTML	Die KI-Abfrage-Bridge: **TsgcGridAIQuery** und **TsgcGridAIFilterItem**, auf dem **TsgcHTMLAIAssistant** des Packages esegece.sgcHTML. Nur in der Edition Registered.	netstandard2.0, net8.0, net9.0

Jedes Host-Package hängt von esegece.sgcGrid.Rendering und vom sgcUICore-Package desselben Hosts ab, sodass es genügt, das Host-Package hinzuzufügen.

Editionen

Edition	Package-Ids	Enthält
Registered	esegece.sgcGrid, .Rendering, .WinForms, .Wpf, .Avalonia, .sgcWebSockets und .sgcHTML	Alles: die drei Grids, Live-Updates, Blinken und Formatierungsregeln, Sortierung, Filterung, virtueller Modus, JSON und CSV, die DataTable-Quelle, die Headless-Ausgabe, die Bearbeitung in der Zelle und beide Bridges.
Community	Dieselben Ids mit dem Suffix .Community, zum Beispiel esegece.sgcGrid.WinForms.Community. Es gibt keine Community-Bridge-Packages.	Alles außer der Bearbeitung in der Zelle (**StartEdit**, **CommitEdit**, **CancelEdit**, die Ereignisse **OnBeforeEdit**, **OnValidate**, **OnEdited** und **OnEditError**) und den beiden Bridges.

Das ist dieselbe Aufteilung wie bei den Delphi-Editionen, siehe Editionen.

Hosts

Host	Delphi-Entsprechung	Plattformen
WinForms	TsgcVCLGrid	Windows, auf .NET Framework 4.7.2 sowie .NET 8 und 9.
WPF	TsgcFMXGrid	Windows, auf .NET Framework 4.7.2 sowie .NET 8 und 9.
Avalonia	TsgcFMXGrid	Windows, Linux und macOS, auf .NET 8 und 9.
Headless	TsgcGridRenderer	Jede Plattform von .NET Standard 2.0, einschließlich Linux-Servern.

Siehe auch

- Installation über NuGet
- Schnellstart WinForms
- Schnellstart WPF
- Schnellstart Avalonia
- .NET-Klassen
- Unterschiede zwischen .NET und Delphi
- .NET-Headless-Rendering
- .NET-DataTable-Anbindung, JSON und CSV
- .NET-Bearbeitung in der Zelle
- .NET-Live-Feeds
- .NET: Frag dein Grid
- .NET-Performance
- .NET-Demos

Installation über NuGet

Die Packages liegen auf nuget.org. Fügen Sie das Package des Hosts hinzu, das Core- und das Rendering-Package kommen als Abhängigkeiten mit.

Edition Registered

```
dotnet add package esegece.sgcGrid.WinForms
dotnet add package esegece.sgcGrid.Wpf
dotnet add package esegece.sgcGrid.Avalonia
```

Fügen Sie die Bridges für Live-Feeds und Abfragen in natürlicher Sprache hinzu. Sie bringen die Packages esegece.sgcWebSockets und esegece.sgcHTML mit:

```
dotnet add package esegece.sgcGrid.sgcWebSockets
dotnet add package esegece.sgcGrid.sgcHTML
```

Edition Community

```
dotnet add package esegece.sgcGrid.WinForms.Community
dotnet add package esegece.sgcGrid.Wpf.Community
dotnet add package esegece.sgcGrid.Avalonia.Community
```

Oder tragen Sie die Referenz von Hand in die Projektdatei ein:

```
<ItemGroup>
  <PackageReference Include="esegece.sgcGrid.WinForms" Version="2026.10.0" />
</ItemGroup>
```

Referenzieren Sie in einem Projekt entweder die Registered- oder die Community-Packages, niemals beide: Sie enthalten dieselben Typen im selben Namespace. Code, der die Bearbeitungs-API verwendet, lässt sich gegen die Community-Packages nicht kompilieren; schützen Sie ihn mit `#if !SGC_COMMUNITY`, wenn ein Projekt beide Editionen baut.

Projekteinstellungen

- WinForms: ein `net8.0-windows`-Projekt mit `<UseWindowsForms>true</UseWindowsForms>` oder ein .NET-Framework-4.7.2-Projekt.
- WPF: ein `net8.0-windows`-Projekt mit `<UseWPF>true</UseWPF>` oder ein .NET-Framework-4.7.2-Projekt. Ordnen Sie den Namespace in XAML mit `xmlns:grid="clr-namespace:esegece.sgcGrid;assembly=esegece.sgcGrid.Wpf"` zu.
- Avalonia: ein `net8.0`- oder `net9.0`-Projekt mit den Packages **Avalonia.Desktop** und **Avalonia.Themes.Fluent** von Avalonia 11.3, wie bei jeder Avalonia-Desktopanwendung. Ordnen Sie den Namespace in XAML mit `xmlns:grid="using:esegece.sgcGrid"` zu.
- Headless: esegece.sgcGrid allein genügt für das Modell, die DataTable-Quelle, JSON, CSV und SVG. Fügen Sie esegece.sgcGrid.Rendering für PNG hinzu, es bringt SkiaSharp und seine nativen Assets für Windows und Linux mit.
- Bridges: esegece.sgcGrid.sgcWebSockets und esegece.sgcGrid.sgcHTML zielen auf netstandard2.0, net8.0 und net9.0, sodass sie mit jedem Host funktionieren, auch mit .NET Framework 4.7.2.

In C# benötigt jeder Host `using esegece.sgcGrid;` sowie `using esegece.sgcUICore;` für **TsgcUITheme** und die anderen Typen der Themes. Die Live-Feed-Quellen benötigen außerdem `using esegece.sgcWebSockets;` für die Socket-Clients.

Siehe auch

- .NET-Überblick
- Schnellstart WinForms

- Schnellstart WPF
- Schnellstart Avalonia
- .NET-Live-Feeds
- .NET: Frag dein Grid
- .NET-Demos

Schnellstart WinForms

Dieses Beispiel baut ein WinForms-Formular mit einem Kurs-Grid. Ein Worker-Thread aktualisiert die Zeilen viermal pro Sekunde, geänderte Zellen blinken, eine Formatierungsregel färbt die Zeilen mit negativer Änderung hellrot, und ein Kontrollkästchen schaltet das Grid zwischen dem hellen und dem dunklen Theme um.

Schritte

- Erstellen Sie ein WinForms-Projekt `net8.0-windows` und fügen Sie das Package **esegece.sgcGrid.WinForms** hinzu, siehe Installation über NuGet.
- Erstellen Sie ein **TsgcWinFormsGrid** und docken Sie es an. Fügen Sie die Spalten mit **Columns.Add** hinzu: Feldname, Beschriftung und **TsgcGridDataType**, und setzen Sie **DisplayFormat** für Zahlen und Datumswerte.
- Fügen Sie die Zeilen mit **Data.AppendRow** hinzu: Das erste Argument ist der Zeilenschlüssel, die Werte folgen der Spaltenreihenfolge.
- Aktualisieren Sie die Zeilen aus einem beliebigen Thread per Schlüssel mit **Data.UpdateRow** oder **Data.UpdateCell**. **BeginUpdate** und **EndUpdate** fassen viele Änderungen zu einem einzigen Neuzeichnen zusammen.
- Fügen Sie **FormatRules** eine Regel hinzu, um eine Zelle einzufärben, oder mit **ApplyToRow** die ganze Zeile.

Beispiel

Farben sind `$AARRGGBB`-Werte; ein Alphawert unter `FF` tönt die Zelle über ihrem Hintergrund. Das Grid zeichnet höchstens **MaxFPS** Mal pro Sekunde neu, egal wie schnell sich die Daten ändern, siehe Live-Updates und Threading und .NET-Performance.

Siehe auch

- Installation über NuGet
- Schnellstart WPF
- Schnellstart Avalonia
- .NET-Klassen
- TsgcVCLGrid
- Flash bei Änderung
- Bedingte Formatierung
- .NET-Demos

Schnellstart WPF

Dasselbe Kurs-Grid in WPF. Das Grid und seine Anzeigeoptionen werden in XAML deklariert; die Spalten und die Zeilen werden im Code-Behind gesetzt.

Schritte

- Erstellen Sie ein WPF-Projekt `net8.0-windows` und fügen Sie das Package **esegece.sgcGrid.Wpf** hinzu, siehe Installation über NuGet.
- Ordnen Sie den Namespace im Fenster mit `xmlns:grid="clr-namespace:esegece.sgcGrid;assembly=esegece.sgcGrid.Wpf"` zu.
- Deklarieren Sie ein **TsgcWpfGrid** und setzen Sie **RowHeight**, **FlashChanges**, **TailMode** und die übrigen Anzeigeoptionen als Attribute.
- Fügen Sie die Spalten, die Formatierungsregeln und die Zeilen im Konstruktor des Fensters hinzu, nach `InitializeComponent`.

Beispiel

MainWindow.xaml:
MainWindow.xaml.cs:
App.xaml ist die eines neuen WPF-Projekts, mit `StartupUri="MainWindow.xaml"`. Das WPF-Grid zeichnet seine eigenen Bildlaufleisten, wie es das FireMonkey-Grid tut, siehe Unterschiede zwischen .NET und Delphi.

Siehe auch

- Installation über NuGet
- Schnellstart WinForms
- Schnellstart Avalonia
- .NET-Klassen
- Unterschiede zwischen .NET und Delphi
- TsgcFMXGrid
- .NET-Demos

Schnellstart Avalonia

Dasselbe Kurs-Grid in Avalonia, unter Windows, Linux und macOS.

Schritte

- Erstellen Sie ein Avalonia-Desktopprojekt `net8.0` mit **Avalonia.Desktop** und **Avalonia.Themes.Fluent** 11.3 und fügen Sie das Package **esegece.sgcGrid.Avalonia** hinzu, siehe Installation über NuGet.
- Ordnen Sie den Namespace im Fenster mit `xmlns:grid="using:esegece.sgcGrid"` zu.
- Deklarieren Sie ein **TsgcAvaloniaGrid** mit einem `Name`, suchen Sie es nach `AvaloniaXamlLoader.Load` und fügen Sie die Spalten und die Zeilen hinzu.
- Schalten Sie **Theme** im Code-Behind um.

Beispiel

MainWindow.axaml:
MainWindow.axaml.cs:
Program.cs:
Auf einem Touchscreen folgt der Inhalt dem Finger, und ein Tippen wählt die Zelle aus. Über eine Referenz vom Typ `Control` ist **Theme** das Avalonia-Control-Theme, siehe Unterschiede zwischen .NET und Delphi.

Siehe auch

- Installation über NuGet
- Schnellstart WinForms
- Schnellstart WPF
- .NET-Klassen
- Unterschiede zwischen .NET und Delphi
- TsgcFMXGrid
- .NET-Demos

.NET-Klassen

Alle Klassen liegen im Namespace **esegece.sgcGrid**. Die drei Grid-Steuerelemente sind dünne Hosts über dem frameworkneutralen Modell und Renderer, die von den Hosts, der Headless-Ausgabe und den Bridges gemeinsam genutzt werden.

Host-Klassen

Host	Klasse	Basisklasse	Delphi
WinForms	TsgcWinFormsGrid	TsgcUIWinFormsControl	TsgcVCLGrid
WPF	TsgcWpfGrid	TsgcUIWpfControl	TsgcFMXGrid
Avalonia	TsgcAvaloniaGrid	TsgcUIAvaloniaControl	TsgcFMXGrid

Die drei Grids implementieren **IsgcUITable**, sodass ein sgcCharts-Diagramm sie über **TsgcChartDataSource_Table** lesen kann.

Frameworkneutrale Typen

Typ	Beschreibung
TsgcGridColumns, TsgcGridColumn	Die Spalten: **FieldName**, **Caption**, **DataType**, **Width**, **MinWidth**, **Alignment**, **DisplayFormat**, **Visible**, **Editable**, **SortOrder**, **SortIndex**, **PickList** sowie **GroupIndex**, **SummaryType** und **SummaryFormat** für Gruppierung und Zusammenfassungen. Siehe TsgcGridColumn.
TsgcGridData	Der threadsichere, nach Schlüsseln indizierte Zeilenspeicher: **AppendRow**, **UpdateRow**, **UpdateCell**, **DeleteRow**, **Clear**, **BeginUpdate** und **EndUpdate**, Änderungsstempel, Tail-Modus mit **MaxRows**, Sortierung, **FilterText** und **OnFilterRow**, virtueller Modus (**Virtual**, **VirtualRowCount**, **OnGetValue**) und **FormatSettings**. **LayoutVersion** rückt bei jeder Änderung vor, die die Gruppierung oder den Baum ändern kann, und **SetLayoutFields** fügt Felder hinzu, deren Wertänderungen sie ebenfalls vorrücken lassen. Siehe TsgcGridData.
TsgcGridDataType	`gdtText` , `gdtInteger` , `gdtFloat` , `gdtCurrency` , `gdtDateTime` und `gdtBoolean` .
TsgcGridFormatRules, TsgcGridFormatRule	Bedingte Formatierung: **FieldName**, **Operator** (von `gfoEqual` bis `gfoIsEmpty`), **Value**, **Value2**, **BackColor**, **ForeColor**, **Bold**, **ApplyToRow**, **Enabled** und **StopOnMatch**. Siehe TsgcGridFormatRule.
TsgcGridSummaryType	`gsuNone` , `gsuSum` , `gsuCount` , `gsuAverage` , `gsuMin` und `gsuMax` .
TsgcGridLineView, TsgcGridGroupInfo	Die Anzeigezeilen einer TsgcGridData: Gruppenzeilen, Datenzeilen, Baumzeilen und Detailbänder, mit **GroupBy**, **GroupCount**, **GroupInfo**, **GroupSummary** und dem aufgeklappten Zustand. Siehe .NET-Gruppierung und Zusammenfassungen.
TsgcGridTreeOptions	Baumzeilen: **KeyField**, **ParentField**, **TreeField**, **Indent** und **Expanded**. Siehe .NET-Baumzeilen und Master-Detail. Nur in der Edition Registered.

TsgcGridDetailOptions	Detailbänder: **Active**, **Source**, **MasterKeyField**, **DetailKeyField**, **Lines** und **Columns**. Siehe .NET-Baumzeilen und Master-Detail. Nur in der Edition Registered.
TsgcGridDataStore	Ein nicht visueller Halter für Detailzeilen, per Code oder von einer **TsgcGridSource_DataSet** gefüllt. Nur in der Edition Registered.
TsgcGridXLSXWriter	Schreibt eine TsgcGridData und ihre Zeilenansicht als Excel-Arbeitsmappe. Siehe .NET-Excel-Export. Nur in der Edition Registered.
TsgcGridRenderer, TsgcGridRenderOptions	Zeichnet einen Frame eines **TsgcGridData** auf einen **TsgcUICanvas** und schreibt ihn als SVG oder, mit esegece.sgcGrid.Rendering, als PNG. Siehe .NET-Headless-Rendering.
sgcGrid_IO	JSON- und CSV-Import und -Export, siehe .NET-DataTable-Anbindung, JSON und CSV.
TsgcGridSource_DataSet	Bindet eine `System.Data.DataTable` an ein Grid, siehe .NET-DataTable-Anbindung, JSON und CSV.
TsgcGridFeedSource und Nachfahren	Die Live-Feed-Quellen von esegece.sgcGrid.sgcWebSockets, siehe .NET-Live-Feeds. Nur in der Edition Registered.
TsgcGridAIQuery	Fragen in natürlicher Sprache von esegece.sgcGrid.sgcHTML, siehe .NET: Frag dein Grid. Nur in der Edition Registered.

Grid

Dieselben Member in **TsgcWinFormsGrid**, **TsgcWpfGrid** und **TsgcAvaloniaGrid**.

Member	Typ	Beschreibung
Columns	TsgcGridColumns	Die Spalten.
Data	TsgcGridData	Der Zeilenspeicher, schreibgeschützt. Er darf aus jedem Thread beschrieben werden.
FormatRules	TsgcGridFormatRules	Die Regeln der bedingten Formatierung.
Renderer	TsgcGridRenderer	Der Renderer des Grids, schreibgeschützt.
HeaderHeight, RowHeight	int	Höhe der Kopfzeile und einer Zeile, standardmäßig 32 und 28.
GridLinesH, GridLinesV, AlternateRows	bool	Horizontale und vertikale Gitternetzlinien und die Tönung abwechselnder Zeilen, standardmäßig true.
SelectionMode	TsgcGridSelectionMode	`gsmRow` (Standard) oder `gsmCell`.
Theme, AccentColor	TsgcUITheme, uint	Theme des Grids und eine optionale `$AARRGGBB`-Akzentfarbe, 0 für die Akzentfarbe des Themes.
FontSize	double	Schriftgröße der Zellen und der Kopfzeile, standardmäßig 13.

MaxRows, TailMode	int, bool	Tail-Modus: Die ältesten Zeilen werden ab **MaxRows** verworfen, und **TailMode** hält die letzte Zeile im Blick.
FilterText	string	Zeigt nur die Zeilen, deren formatierter Text ihn enthält.
FlashChanges, FlashDuration, FlashMode	bool, int, TsgcGridFlashMode	Blinken bei Änderungen, standardmäßig 800 ms, auf dem Hintergrund oder dem Text.
FlashUpColor, FlashDownColor, FlashChangedColor	uint	Blinkfarben, 0 für die Farben des Themes.
ReadOnly	bool	Standardmäßig true. False aktiviert die Bearbeitung der **Editable**-Spalten in der Zelle. Nur in der Edition Registered.
SelectedRow, SelectedCol, SelectedKey	int, int, string	Die Auswahl. Die Auswahl folgt ihrer Zeile über den Schlüssel, wenn die Zeilen neu sortiert werden.
TopRow, ScrollX, ScrollToRow	int, int, method	Die Bildlaufposition. **TopRow** zählt Anzeigezeilen, die den Ansichtszeilen entsprechen, wenn nichts gruppiert ist.
RowAt, ColAt	method	Die Ansichtszeile und die Spalte unter einem Punkt.
StartEdit, CommitEdit, CancelEdit, EditorActive	method, bool	Bearbeitung in der Zelle aus dem Code. Nur in der Edition Registered.
SaveToSVG, SaveToPNG	method	Schreibt die aktuelle Ansicht als Bild.
OnCellClick, OnCellDblClick	TsgcGridCellEvent	Eine Zelle wurde angeklickt, mit der Ansichtszeile und dem Spaltenindex.
OnSelectionChange, OnSortChange	EventHandler	Die Auswahl oder die Sortierung hat sich geändert.
OnColumnResized	TsgcGridColumnEvent	Der Benutzer hat die Größe einer Spalte geändert.
OnGetCellStyle	TsgcGridCellStyleEvent	Ändert die Farben einer Zelle, bevor sie gezeichnet wird.
OnBeforeEdit, OnValidate, OnEdited, OnEditError	events	Bearbeitung in der Zelle, siehe .NET-Bearbeitung in der Zelle. Nur in der Edition Registered.
ShowGroupPanel, GroupPanelHeight, GroupIndent, GroupsExpanded, GroupSummaries	bool, int, int, bool, bool	Anzeigeoptionen der Gruppierung, siehe .NET-Gruppierung und Zusammenfassungen.
ShowFooter, FrozenColumns	bool, int	Die Fußzeile mit den Zusammenfassungen und die Spalten, die sichtbar bleiben, während die übrigen scrollen.
Lines, FocusedLine	TsgcGridLineView, int	Die Anzeigezeilen und die fokussierte Zeile.
GroupBy, ClearGrouping, ExpandAll, CollapseAll, ExpandGroup, CollapseGroup, GroupCount, GroupInfo,	method	Gruppierung und Zusammenfassungen aus Code.

FooterSummary, FooterSummaryText		
OnGroupingChange, OnGroupExpandChange, OnGetGroupText	Ereignisse	Die Gruppierung oder der Zustand einer Gruppe hat sich geändert, und die Beschriftung einer Gruppenzeile.
Tree, Detail	TsgcGridTreeOptions, TsgcGridDetailOptions	Baumzeilen und Detailbänder, siehe .NET-Baumzeilen und Master-Detail. Nur in der Edition Registered.
ExpandNode, CollapseNode, ExpandDetail, CollapseDetail, DetailExpanded, DetailData	method	Baumknoten und Detailbänder aus Code. Nur in der Edition Registered.
OnTreeExpandChange, OnDetailExpandChange, OnDetailCellClick, OnGetDetailData	Ereignisse	Baum- und Detailereignisse. Nur in der Edition Registered.
SaveToXLSX	method	Schreibt die Ansicht als Excel-Arbeitsmappe, siehe .NET-Excel-Export. Nur in der Edition Registered.
VertBarVisible, HorzBarVisible, BorderStyle	bool, bool, TsgcGridBorderStyle	WPF und Avalonia: die gezeichneten Bildlaufleisten und der Rahmen. WinForms verwendet den **BorderStyle** von `System.Windows.Forms` und native Bildlaufleisten.

Siehe auch

- .NET-Überblick
- Unterschiede zwischen .NET und Delphi
- .NET-Headless-Rendering
- .NET-DataTable-Anbindung, JSON und CSV
- .NET-Live-Feeds
- .NET: Frag dein Grid
- .NET-Gruppierung und Zusammenfassungen
- .NET-Baumzeilen und Master-Detail
- .NET-Excel-Export
- TsgcGridData
- TsgcGridRenderer

Unterschiede zwischen .NET und Delphi

Der .NET-Port behält die Delphi-Namen, Standardwerte und Rendering-Regeln bei; seine SVG-Ausgabe ist byteidentisch mit der von Delphi. Die folgenden Unterschiede ergeben sich aus den Host-Frameworks und aus der .NET-Klassenbibliothek.

Data und FormatRules statt IsgcGridDataHost

In Delphi findet eine Quelle die Daten eines Grids über die Schnittstelle IsgcGridDataHost und IsgcUITable. Der .NET-Port hat keine solche Schnittstelle. **TsgcWinFormsGrid**, **TsgcWpfGrid** und **TsgcAvaloniaGrid** stellen **Data** und **FormatRules** als öffentliche Eigenschaften bereit, und **TsgcGridSource_DataSet**, die Feed-Quellen und **TsgcGridAIQuery** finden sie per Reflection: **Grid** akzeptiert jedes Objekt mit einer öffentlichen Eigenschaft **Data** vom Typ **TsgcGridData**, und die KI-Abfrage liest für ihre Hervorhebungen außerdem eine öffentliche Eigenschaft **FormatRules** vom Typ **TsgcGridFormatRules**. Ihre eigene Klasse kann also das **Grid** einer Quelle sein, siehe das Beispiel in .NET: Frag dein Grid. **GridData** hat, sobald es zugewiesen ist, immer Vorrang vor **Grid**.
In .NET gibt es keine Free-Notification. Ist **Grid** ein `IComponent`, etwa ein WinForms-Steuerelement, lauscht die Quelle auf dessen Ereignis `Disposed` und setzt **Grid** dann zurück. Setzen Sie bei jedem anderen Objekt **Grid** auf null, bevor das Grid verschwindet. **GridData** wird nicht überwacht.

Bildlaufleisten

TsgcWinFormsGrid verwendet die nativen Windows-Bildlaufleisten, wie das VCL-Grid. **TsgcWpfGrid** und **TsgcAvaloniaGrid** zeichnen ihre eigenen Bildlaufleisten, wie das FireMonkey-Grid, mit Ziehen des Schiebers und seitenweisem Blättern in der Leiste; **VertBarVisible** und **HorzBarVisible** blenden sie ein oder aus.

FontSize in WPF, Theme in Avalonia

Das Grid zeichnet seinen Text selbst, daher deklariert **TsgcWpfGrid** mit `new` eine eigene **FontSize**, die `Control.FontSize` verdeckt. Über eine Referenz vom Typ `Control` ist es die WPF-Eigenschaft, die das Grid nicht liest. Ebenso hat jedes Avalonia-Steuerelement bereits eine Eigenschaft **Theme**, das `ControlTheme` von `StyledElement`: **TsgcAvaloniaGrid** deklariert mit `new` ein eigenes **Theme** vom Typ **TsgcUITheme**. Über eine Referenz vom Typ des Grids ist es das sgc-Theme; über eine Referenz vom Typ `Control` oder `StyledElement` ist es das Avalonia-Control-Theme.
Unter WPF und Avalonia nehmen beide Eigenschaften Bindungen und Styles an, ebenso wie die Auswahl und die übrigen Anzeigeoptionen, siehe .NET-Datenbindung.

Touch

In Avalonia verschiebt ein Touch-Kontakt das Grid, der Inhalt folgt dem Finger ohne kinetisches Scrollen, wie bei der Pan-Geste von FireMonkey, und ein Tippen wählt die Zelle aus. Dort zieht ein Touch-Kontakt nie eine Überschrift in den Gruppierungsbereich; ein Tippen auf einen Chevron, einen Expander oder ein Detailband wirkt wie ein Klick. WPF hat kein Touch-Pan: Touch und Stift werden zu Mauseingaben hochgestuft, sodass ein Tippen auswählt und die gezeichneten Bildlaufleisten scrollen. WinForms verwendet die Maus und das Mausrad.

Datentypen

Die CLR-Typen werden den Datentypen des Grids zugeordnet wie die Delphi-Feldtypen: `byte`, `short`, `int`, `long` und die übrigen Ganzzahltypen werden `gdtInteger` zugeordnet; `float`, `double` und `decimal` werden `gdtFloat` zugeordnet, wie die Delphi-Felder `ftBCD` und `ftFMTBcd`; `DateTime`, `DateTimeOffset` und `TimeSpan` werden `gdtDateTime` zugeordnet; `bool` wird `gdtBoolean` zugeordnet; alles andere ist `gdtText`. Die CLR hat keinen Currency-Typ, daher stammt `gdtCurrency` nur aus einer Spalte, die Sie selbst hinzufügen.

DataTable statt TDataSet

TsgcGridSource_DataSet bindet eine `System.Data.DataTable`, das .NET-Gegenstück eines Delphi-`TDataSet`. Eine DataTable ist immer geöffnet und hat keinen Cursor, es gibt also keinen aktuellen Datensatz und kein Lesezeichen, das nach einem Laden wiederherzustellen wäre. Die **LiveUpdates**-Ereignisse (`RowChanged`, `RowDeleted`, `TableCleared`) treten an die Stelle des Delphi-Data-Links, und unfertige Bearbeitungen sowie `AcceptChanges` werden ignoriert. Siehe .NET-DataTable-Anbindung, JSON und CSV.

Formatierungsregeln ohne Item-ID

Die .NET-Formatierungsregeln haben keine Item-ID einer Auflistung. **TsgcGridAlQuery.Reset** entfernt die von ihm hinzugefügten Regeln über die Referenz statt über die ID; die Spalten werden weiterhin über ihre **ID** gefunden.

Edition von Baumzeilen, Detailbändern und Excel-Export

In Delphi werden Baumzeilen, Detailbänder und **SaveToXLSX** unter der Definition `SGC_GRID_ADVANCED` kompiliert. Die .NET-Community-Packages enthalten weder **TsgcGridTreeOptions**, **TsgcGridDetailOptions**, **TsgcGridDataStore**, **TsgcGridXLSXWriter** noch die Grid-Member, die sie verwenden; Gruppierung, Zusammenfassungen, Fußzeile und fixierte Spalten sind in beiden Editionen enthalten. Siehe .NET-Baumzeilen und Master-Detail und .NET-Excel-Export.

Gruppierungs-, Baum- und Detailereignisse

Die neuen Grid-Ereignisse sind C#-Ereignisse, wie die übrigen Ereignisse der Grids. Ihre Delegaten, **TsgcGridGroupExpandEvent**, **TsgcGridRowExpandEvent** und **TsgcGridDetailCellEvent**, werden einmal in esegece.sgcGrid deklariert und von den drei Hosts gemeinsam verwendet. Methoden ohne Argumente, wie **GroupCount**, bleiben Methoden.

Detail Source

Detail.Source ist ein `object`: ein **TsgcGridDataStore**, eine **TsgcGridData** oder ein beliebiges Objekt mit einer öffentlichen Eigenschaft **Data** vom Typ **TsgcGridData**, gefunden so, wie die Quellen ein Grid finden. Ohne Freigabebenachrichtigung wird eine Source, die ein `IComponent` ist, gelöscht, wenn ihr Ereignis `Disposed` eintritt.

Excel-Dateien

Die Arbeitsmappe wird mit `System.IO.Compression.DeflateStream` gezippt. Ihre XML-Teile sind dieselben Bytes wie die Delphi-Ausgabe für dieselben Daten; nur die komprimierten Bytes und damit die Dateigröße unterscheiden sich.

Designer-Serialisierung der neuen Optionen

Es gibt keine DFM. In WinForms haben die sieben Gruppierungsoptionen Standardwerte und werden nur serialisiert, wenn sie abweichen, und **Tree** und **Detail** werden als Inhalt serialisiert. In WPF und Avalonia sind die Optionen Dependency Properties beziehungsweise Styled Properties.

Keine Designer-Verben

Die Delphi-Grids fügen der IDE Entwurfszeit-Verben hinzu. Die .NET-Grids haben keine: Fügen Sie die **Columns** und die **FormatRules** im Code hinzu, wie es die Schnellstart-Beispiele tun.

Siehe auch

- .NET-Überblick
- .NET-Klassen
- Schnellstart WPF
- Schnellstart Avalonia
- .NET-DataTable-Anbindung, JSON und CSV
- .NET: Frag dein Grid
- .NET-Baumzeilen und Master-Detail
- .NET-Excel-Export
- IsgcGridDataHost und IsgcUITable

.NET-Datenbindung

Dieses Thema behandelt nur **TsgcWpfGrid** und **TsgcAvaloniaGrid**. Ihre für den Benutzer sichtbaren skalaren Eigenschaften sind WPF-Abhängigkeitseigenschaften und Avalonia-Styled-Eigenschaften, sodass sie Bindungen, Styles und XAML-Setter annehmen und ein ViewModel das Grid ohne Code-Behind steuern kann. **TsgcWinFormsGrid** bleibt unverändert: Seine Eigenschaften sind wie bisher einfache CLR-Eigenschaften.

Bindbare Eigenschaften

Die folgenden Eigenschaften nehmen bei beiden Grids eine Bindung an. Die mit TwoWay markierten werden standardmäßig TwoWay gebunden, sodass eine Bindung ohne `Mode` auch die Änderungen des Grids an das ViewModel zurückträgt. Alle anderen werden standardmäßig OneWay gebunden.

Eigenschaft	Typ	Standardmodus
SelectedRow	int	TwoWay
SelectedCol	int	TwoWay
Theme	TsgcUITheme	OneWay
FontSize	double	OneWay
BorderStyle	TsgcGridBorderStyle	OneWay
ReadOnly	bool	OneWay
TailMode	bool	OneWay
MaxRows	int	OneWay
FilterText	string	OneWay
HeaderHeight	int	OneWay
RowHeight	int	OneWay
GridLinesH	bool	OneWay
GridLinesV	bool	OneWay
AlternateRows	bool	OneWay
SelectionMode	TsgcGridSelectionMode	OneWay
AccentColor	uint	OneWay
FlashChanges	bool	OneWay
FlashDuration	int	OneWay
FlashUpColor	uint	OneWay
FlashDownColor	uint	OneWay
FlashChangedColor	uint	OneWay

FlashMode	TsgcGridFlashMode	OneWay

SelectedRow und **SelectedCol** folgen einem Klick, einer Taste oder dem Code. Unter Avalonia sind sie Direct-Eigenschaften. Unter WPF wird **FontSize** mit `new` deklariert und verdeckt `Control.FontSize`, und unter Avalonia verdeckt **Theme** das Steuerelement-Theme, siehe .NET-Unterschiede zu Delphi. Binden Sie sie am Grid-Element selbst, wie es die Beispiele tun.

Verhalten

- Das Grid-Modell behält seine Validierung. Lehnt es einen Wert ab oder korrigiert ihn, zum Beispiel eine negative **FlashDuration** oder eine **SelectedRow** hinter der letzten Zeile, schreibt das Grid den behaltenen Wert in die Eigenschaft zurück. Stammte der Wert unter WPF aus einer TwoWay-Quelle, geht der behaltene Wert einen Dispatcher-Tick später auch an diese Quelle zurück, sobald die Bindung ihre Übertragung beendet hat.
- Ändert Code das Modell direkt über **Renderer.Options**, wird der neue Wert nur im UI-Thread in die bindbare Eigenschaft zurückkopiert, sodass ein gebundenes ViewModel nie aus einem anderen Thread aktualisiert wird.
- **OnSelectionChange** und die übrigen Ereignisse werden bei jeder Änderung ausgelöst, ob sie von einer Bindung, einem Style, dem Code, der Maus oder der Tastatur stammt.
- Die Auswahl folgt ihrem Zeilenschlüssel, wenn **FilterText** die Zeile verschiebt, und das gebundene **SelectedRow** folgt ihr ebenfalls.

Eigenschaften, die CLR bleiben

- **Data**, **Columns** und **FormatRules** bleiben CLR-Eigenschaften, weil **TsgcGridSource_DataSet**, die Feed-Quellen und **TsgcGridAIQuery** sie per Reflection finden. Füllen Sie sie aus dem Code oder über eine Quelle, siehe .NET-DataTable-Anbindung, JSON und CSV und .NET-Live-Feeds.
- **TopRow** und **ScrollX** bleiben CLR-Eigenschaften, weil sie Ansichtszustand sind, der sich mit jedem Bildlaufschritt ändert.
- Die schreibgeschützten Zustandseigenschaften, wie **SelectedKey**, **VertBarVisible**, **HorzBarVisible** und **Renderer**, bleiben CLR-Eigenschaften, weil es nichts gibt, was man daran binden könnte.

ViewModel

Beide Beispiele verwenden dasselbe ViewModel. **SelectedRow** ist TwoWay gebunden, **FilterText** wird mit einem Textfeld geteilt, und **Theme** wird aus einem Kontrollkästchen berechnet.
MainViewModel.cs:

WPF-Beispiel

MainWindow.xaml:
MainWindow.xaml.cs:

Avalonia-Beispiel

Das Avalonia-Fenster verwendet kompilierte Bindungen und setzt daher `x:DataType` auf das ViewModel.
MainWindow.axaml:
MainWindow.axaml.cs:
Mit `vm.SelectedRow = 3` wird die Zeile AMZN ausgewählt, und ein Klick auf eine andere Zeile schreibt ihren Index nach `vm.SelectedRow` zurück. Eine Eingabe im Textfeld filtert das Grid, und das Kontrollkästchen schaltet das Theme um.

Siehe auch

- Schnellstart WPF

- Schnellstart Avalonia
- .NET-Klassen
- .NET-Unterschiede zu Delphi
- .NET-DataTable-Anbindung, JSON und CSV
- .NET-Live-Feeds

.NET-Headless-Rendering

Der Renderer braucht weder ein Steuerelement noch ein Fenster, sodass ein Dienst, eine Webanwendung oder ein Linux-Server das Bild eines Grids schreiben kann. **TsgcGridRenderer.SaveToSVG** schreibt SVG aus dem Core-Package. **SaveToPNG**, eine Erweiterungsmethode von esegece.sgcGrid.Rendering, schreibt PNG über SkiaSharp.

Beispiel

Dieses Konsolenprogramm baut das Modell auf, sortiert es, fügt eine Formatierungsregel hinzu und schreibt denselben Frame als SVG und als PNG in doppelter Größe:
Das Programm schreibt:

```
North America: 318,950.00
Europe: 245,300.50
Asia Pacific: 162,420.75
Latin America: 71,880.20
regions.svg 6846 bytes, regions.png 49632 bytes
```

Hinweise

- Breite und Höhe sind in geräteunabhängigen Pixeln; das letzte Argument von **SaveToSVG** und **SaveToPNG** ist der Maßstab, sodass `520 x 170` mit Maßstab 2 ein Bild von 1040 x 340 Pixeln schreibt.
- `sgcGrid_Render.sgcGridRenderState()` liefert einen Zustand ohne Auswahl und ohne Bildlauf. Setzen Sie seine Felder, um einen gescrollten oder ausgewählten Frame zu rendern.
- Die Render-Optionen (**Theme**, **FontSize**, **RowHeight**, die Blink-Einstellungen und **FormatRules**) sind dieselben, die die Grid-Steuerelemente bereitstellen, und ein Grid-Steuerelement schreibt seine eigene Ansicht mit **SaveToSVG** und **SaveToPNG**.
- Der SVG-Text ist byteidentisch mit dem, den der Delphi-Renderer für dieselben Daten schreibt. Die PNG-Ausgabe verwendet die Kantenglättung von Skia und kann sich daher in einzelnen Pixeln vom Delphi-Raster unterscheiden.
- **UseInvariantFormat** macht **CellText** unabhängig von der Kultur des Rechners.

Siehe auch

- .NET-Überblick
- .NET-Klassen
- .NET-Performance
- Headless-Rendering
- TsgcGridRenderer

.NET-DataTable-Anbindung, JSON und CSV

TsgcGridSource_DataSet bindet eine `System.Data.DataTable` an ein Grid, und die Klasse **sgcGrid_IO** lädt und speichert die Zeilen als JSON und CSV. Beide liegen im Core-Package und funktionieren mit jedem Host und headless.

DataTable-Anbindung

- Setzen Sie **Grid** auf das Grid-Steuerelement oder **GridData** auf dessen **Data**.
- Mit **AutoColumns** true (Standard) und einem Grid ohne Spalten werden die Spalten aus der DataTable erzeugt: Der Feldname ist `ColumnName`, die Beschriftung ist `Caption`, eine Spalte mit `ColumnMapping` `Hidden` wird ausgeblendet, und der Datentyp folgt dem CLR-Typ (`decimal` wird `gdtFloat` zugeordnet).
- **KeyField** nennt die Spalte, deren Wert der Zeilenschlüssel ist. Mit einem Schlüssel aktualisiert ein erneutes Laden die Zeilen an Ort und Stelle und behält ihr Änderungsblinken, hängt neue Schlüssel an und löscht die Schlüssel, die weggefallen sind. Ohne Schlüssel ersetzt jedes Laden die Zeilen.
- Mit **LiveUpdates** true (Standard) erreicht eine bestätigte Änderung, ein Löschen oder ein Leeren der DataTable das Grid sofort. **Load** lädt jederzeit, und **Refresh** lädt neu.

Das Programm schreibt:

```
sku "sku" gdtText
name "Product" gdtText
stock "Stock" gdtInteger
price "Price" gdtFloat
3 rows
A-200: Mouse, stock 95
B-300: Monitor, stock 8
B-400: Webcam, stock 30
```

Wird **DataSet** auf null gesetzt, wird die Tabelle gelöst und die Zeilen bleiben erhalten. Dasselbe geschieht, wenn die DataTable freigegeben wird.

JSON und CSV

GridLoadFromJSON liest ein Array von Objekten; ein Feldname mit Punkt wie `weather.temp` liest ein verschachteltes Objekt, und **GridSaveToJSON** schreibt es wieder als solches. **GridLoadFromCSV** und **GridSaveToCSV** verwenden die Anführungszeichen nach RFC 4180, ein beliebiges Trennzeichen und eine Kopfzeile. Das Argument für das Schlüsselfeld nennt den Zeilenschlüssel, und mit `aAutoColumns` werden die Spalten aus dem ersten Objekt oder der Kopfzeile erzeugt, wobei die Typen aus den Werten abgeleitet werden. Die Überladungen für String, Stream und Datei lesen UTF-8 und überspringen ein BOM und schreiben UTF-8 ohne BOM.
Das Programm schreibt:

```
2 rows from JSON, key of row 0: 1
id,city,weather.temp,weather.sky
1,Barcelona,21.5,Sunny
2,Oslo,8,"Rain, light"
4 columns, 2 rows from CSV, Temp is gdtFloat
[{"id":1,"city":"Barcelona","weather":{"temp":21.5,"sky":"Sunny"}},{"id":2,"city":"Oslo","weather":{"temp":8,"sky":"Rain, l
```

CSV-Zahlen verwenden die invariante Kultur, es sei denn, `aInvariant` ist false; dann werden die **FormatSettings** der Daten verwendet. Die Zeilen werden in der Reihenfolge der Ansicht geschrieben, und `aVisibleOnly` schreibt nur die sichtbaren Spalten.

Siehe auch

- .NET-Überblick
- .NET-Klassen
- Unterschiede zwischen .NET und Delphi
- TsgcGridSource_DataSet

- DataSet-Anbindung
- JSON und CSV

.NET-Bearbeitung in der Zelle

Diese Funktion gehört zur Edition Registered. Die Community-Packages enthalten sie nicht.
Die drei Grids bearbeiten eine Zelle direkt in der Zelle, wenn **ReadOnly** false ist und die Spalte **Editable** ist. Über der Zelle öffnet sich ein Textfeld oder, wenn die Spalte eine **PickList** hat, ein Kombinationsfeld. Eine boolesche Zelle wechselt mit der Leertaste oder per Klick. Die Bearbeitung beginnt mit F2, Enter, einem eingegebenen Zeichen, einem Doppelklick oder **StartEdit**, wird mit Enter, Tab oder beim Fokusverlust des Editors übernommen und mit Escape oder **CancelEdit** abgebrochen.

Ereignisse

Ereignis	Beschreibung
OnBeforeEdit	Bevor sich der Editor öffnet. Setzen Sie `aAllow` auf false, um die Bearbeitung zu untersagen.
OnValidate	Bevor der Wert geschrieben wird, bereits in den **DataType** der Spalte umgewandelt. Ändern Sie `aValue` oder setzen Sie `aAccept` auf false, um ihn abzulehnen; der Editor bleibt dann geöffnet.
OnEdited	Nachdem der Wert mit **Data.UpdateCell** geschrieben wurde, mit dem alten und dem neuen Wert.
OnEditError	Der Text lässt sich nicht in den **DataType** der Spalte umwandeln. Ändern Sie `aMessage`, um die Meldung festzulegen.

Das Spaltenargument der Bearbeitungsereignisse ist der Index in **Columns**, nicht die sichtbare Position.

Beispiel

Ein Live-Feed überschreibt nie einen geöffneten Editor: Der Editor folgt seiner Zeile über den Schlüssel, wenn die Zeilen neu sortiert werden, und schließt sich, wenn die Zeile gelöscht wird. In WinForms sind die Editoren die untergeordneten Steuerelemente **TsgcWinFormsGridEdit** und **TsgcWinFormsGridCombo**; in WPF und Avalonia sind es eine gehostete `TextBox` und eine `ComboBox`. Wenn ein Projekt beide Editionen baut, schützen Sie den Bearbeitungscode mit `#if !SGC_COMMUNITY`.

Siehe auch

- .NET-Überblick
- .NET-Klassen
- Schnellstart WinForms
- Bearbeitung in der Zelle
- Auswahl und Tastatur
- Editionen

.NET-Live-Feeds

Diese Funktion gehört zur Edition Registered. Die Community-Packages enthalten sie nicht.
Das Package esegece.sgcGrid.sgcWebSockets versorgt ein Grid aus Verbindungen von sgcWebSockets .NET. **TsgcGridFeedSource** ist die Basisklasse; **TsgcGridFeedSource_WebSocket** liest einen **TsgcWebSocketClient**, **TsgcGridFeedSource_MQTT** liest die Veröffentlichungen eines MQTT-Clients und **TsgcGridFeedSource_SSE** liest Server-Sent Events. Jede Nachricht wird als JSON gelesen und auf Grid-Zeilen abgebildet.

Abbildung

Eigenschaft	Beschreibung
Grid, GridData	Das Ziel: ein Grid-Steuerelement, das über seine öffentliche Eigenschaft **Data** gefunden wird, oder ein **TsgcGridData**. **GridData** hat Vorrang.
RowsPath	Pfad der Zeilen in der Nachricht: ein Array von Zeilenobjekten oder ein einzelnes Zeilenobjekt. Leer, wenn die Nachricht selbst die Zeile oder das Array ist.
KeyPath	Pfad des Zeilenschlüssels innerhalb eines Zeilenobjekts, zum Beispiel `symbol` oder `id.value`. Eine Zeile ohne Schlüssel wird übersprungen und über **OnError** gemeldet.
Fields	Ein `FieldName=json.path` pro Zeile, zum Beispiel `price=quote.last` oder `bid=book.bid[0]`. Eine Zeile ohne `=` liest den Pfad mit demselben Namen. Ist **Fields** leer, wird jede Spalte aus dem Pfad ihres **FieldName** gelesen. Nur die in einer Zeile vorhandenen Pfade werden geschrieben, sodass eine Nachricht ein Teil-Update enthalten kann.
DeletePath	Ein boolescher Pfad im Zeilenobjekt: true löscht die Zeile des Schlüssels.
MaxRowsPerMessage	Begrenzt die aus einer Nachricht angewendeten Zeilen, 0 für keine Begrenzung. Die überzähligen Zeilen werden über **OnError** gemeldet.
Active	False ignoriert jede Nachricht.
OnRow, OnError	Eine Zeile wird gleich angewendet (setzen Sie `aAccept` auf false, um sie zu überspringen), oder eine Nachricht konnte nicht angewendet werden.

JSON-Zahlen werden als double geschrieben, boolesche Werte als bool, Zeichenfolgen als string und null als das Grid-Null.

Quellen

Klasse	Client-Eigenschaft	Liest
TsgcGridFeedSource_WebSocket	**Client** (`TsgcWebSocketClient`)	Jede Textnachricht.
TsgcGridFeedSource_MQTT	**Client** (`TsgcWSProtocol_MQTT_Client`)	Die Veröffentlichungen, deren Topic zu **Topic** passt, mit den Platzhaltern `+` und `#`.
TsgcGridFeedSource_SSE	**Client** (`TsgcHTTP1Client`) oder **SSEClient** (`TsgcSSEClient`)	Die Daten jedes Server-Sent Events. **SSEClient** ist eine Ergänzung von .NET.

Die Quellen abonnieren die Ereignisse des Clients neben den Handlern der Anwendung und ersetzen diese nie.

Beispiel

Dieses Konsolenprogramm startet im selben Prozess einen **TsgcWebSocketServer** auf der Loopback-Schnittstelle und versorgt ein Grid-Modell mit drei Nachrichten: einem Stapel von Zeilen, einem Teil-Update mit einer Löschung und einem einzelnen Zeilenobjekt.
Das Programm schreibt:

```
AAPL 228.05 x 300
NVDA 121.40 x 900
JPM 212.80 x 50
```

Threading

Alle Zeilen einer Nachricht werden innerhalb eines einzigen **BeginUpdate** und **EndUpdate** in dem Thread angewendet, in dem die Nachricht eintrifft. **TsgcGridData** ist threadsicher, und die Grids leiten ihr Neuzeichnen an den UI-Thread weiter, sodass keine Synchronisierung nötig ist. **OnRow** und **OnError** laufen ebenfalls in diesem Thread: Wechseln Sie in den UI-Thread, bevor Sie dort ein Steuerelement berühren.

Siehe auch

- .NET-Überblick
- Installation über NuGet
- .NET-Klassen
- .NET-Demos
- TsgcGridFeedSource
- TsgcGridFeedSource_WebSocket
- TsgcGridFeedSource_MQTT
- TsgcGridFeedSource_SSE
- Live-Feeds

.NET: Frag dein Grid

Diese Funktion gehört zur Edition Registered. Die Community-Packages enthalten sie nicht.
TsgcGridAIQuery aus dem Package esegece.sgcGrid.sgcHTML macht aus einer Frage in natürlicher Sprache Filter, Sortierungen und Hervorhebungen eines Grids. Die Frage beantwortet der **TsgcHTMLAIAssistant** von esegece.sgcHTML: durch ein Sprachmodell, wenn der Assistent einen Provider hat, und durch seinen regelbasierten Parser, wenn **Assistant** null ist oder keinen Provider hat. Der regelbasierte Parser braucht kein Netzwerk und versteht Fragen wie `price greater than 100`, `sort by volume descending` und `highlight change less than 0`.

Wie die Antwort angewendet wird

- Die Antwort wird gegen die Spalten des Grids (**FieldName**, **Caption** und **DataType**) geprüft, bevor irgendetwas angewendet wird.
- Filter werden über **Data.OnFilterRow** mit AND verknüpft. Ein von Ihnen zugewiesener Handler bleibt erhalten und wird zuerst aufgerufen, und eine Zeile, die er ablehnt, bleibt abgelehnt.
- Sortierungen ersetzen **SortOrder** und **SortIndex** der Spalten.
- Hervorhebungen werden den **FormatRules** des Grids mit **ApplyToRow** in den Farben des Assistentenstils hinzugefügt.
- Gruppierung und Zeilenlimits werden vom Grid nicht unterstützt; sie werden in **LastExplanation** gemeldet.
- Jedes **Ask** macht zuerst das vorherige rückgängig. **Reset** stellt den vorherigen Filter-Handler und die vorherige Spaltensortierung wieder her und entfernt nur die Regeln, die die Abfrage hinzugefügt hat.

Ask ist synchron und muss aus dem UI-Thread aufgerufen werden, da es die Spalten und die Formatierungsregeln ändert. Mit einem Sprachmodell blockiert es, solange der Provider antwortet. **OnApplied** und **OnError** melden das Ergebnis.

Beispiel

Das **Grid** der Abfrage ist jedes Objekt mit einer öffentlichen Eigenschaft **Data**; für die Hervorhebungen braucht es zusätzlich eine öffentliche Eigenschaft **FormatRules**. Die Grid-Steuerelemente haben beide. Dieses Konsolenprogramm verwendet eine kleine eigene Klasse und keinen Assistenten, sodass der regelbasierte Parser antwortet:
Das Programm schreibt:

```
Filter: Price > 120
Sort: Volume descending
Highlight (warning): Change < 0
NVDA 98000
AAPL 51000
MSFT 22000
JPM 9000
1 highlight rule
5 rows after Reset
```

Um ein Sprachmodell zu verwenden, weisen Sie **Assistant** einen **TsgcHTMLAIAssistant** mit einem konfigurierten Provider zu.

Siehe auch

- .NET-Überblick
- Installation über NuGet
- .NET-Klassen
- Unterschiede zwischen .NET und Delphi
- .NET-Demos
- TsgcGridAIQuery
- Frag dein Grid

.NET-Performance

Das Grid zeichnet nur die sichtbaren Zeilen und Spalten und zeichnet höchstens **MaxFPS** Mal pro Sekunde neu, egal wie schnell sich die Daten ändern. Der WinForms-Host wird von einem Performance-Gate in der Testsuite gemessen, einem Port des Delphi-Performance-Tests, ergänzt um den Zeichenpfad des Hosts und einen Live-Feed.

Die Szene

- Ein Clientbereich von `1920 x 1080` eines **TsgcWinFormsGrid**, 12 Spalten mit je 160 geräteunabhängigen Pixeln (Text, Ganzzahl, Float, Currency, Zeit und Boolean) und eine Zeilenhöhe von 23.
- 100.000 Zeilen mit Schlüssel.
- Ein Worker-Thread sendet 1000 Updates pro Sekunde, die Hälfte davon an Zeilen nahe dem oberen Rand der Ansicht.

Frame-Zeit

Die Frame-Zeit ist das gesamte Zeichnen des Steuerelements, Rendern und Blit, über 60 Frames, während der Feed läuft. Das Budget beträgt 16 ms pro Frame in einem 64-Bit-Prozess, ein Frame bei 60 fps, und 25 ms in einem 32-Bit-Prozess.

Laufzeit	Frame-Zeit
.NET 8, vor den Glyph-Coverage-Masken von sgcUICore	44 ms
.NET 8	11,4 bis 13,1 ms
.NET Framework 4.7.2	7,3 bis 7,7 ms

Die erste Zeile ist die Messung, die zu den Glyph-Coverage-Masken von sgcUICore geführt hat: Jeder Zellentext füllte seine gesamte Kontur über Skia.

Taktung

Die zweite Phase des Gates misst die anhaltende Neuzeichnungsrate mit **MaxFPS** auf 60 über eine echte Nachrichtenschleife während 3 Sekunden und prüft, dass der Feed mindestens 90 Prozent seiner Rate hält und dass das Neuzeichnen **MaxFPS** nie überschreitet. Die folgenden Bereiche stammen aus drei Läufen des Gates.

Laufzeit	Neuzeichnungsrate
.NET 8	59,5 bis 59,7 fps
.NET Framework 4.7.2	59,8 bis 60 fps

Unter .NET 8 liegt das 95. Perzentil des Abstands zwischen zwei Frames bei 21,4 bis 22,2 ms.

Das Gate ausführen

Das Gate ist zeitempfindlich und braucht einen sonst unbelasteten Rechner, daher läuft es nur auf Anforderung: Setzen Sie die Umgebungsvariable `SGC_GRID_RUN_PERF=1` und führen Sie die Kategorie `Perf` der WinForms-Tests aus.
Die Zahlen werden neben der Test-Assembly an `sgcGridQA_perf.txt` angehängt. Das Gate schreibt zur Orientierung außerdem die Headless-Zeiten von **SaveToPNG** und **Render** desselben Frames. Das Headless-**Render** dieses Frames dauert 5,0 ms.

Siehe auch

- .NET-Überblick
- Schnellstart WinForms
- .NET-Headless-Rendering
- Performance
- Live-Updates und Threading

.NET-Gruppierung und Zusammenfassungen

Zeilen lassen sich nach einer oder mehreren Spalten gruppieren. Jede Gruppe erhält eine Gruppenzeile mit einem Chevron zum Aufklappen, dem Text des Members, der Zeilenanzahl und den Zusammenfassungen der Spalten; eine Fußzeile zeigt dieselben Zusammenfassungen über alle Zeilen, und fixierte Spalten bleiben sichtbar, während die übrigen horizontal scrollen. Gruppierung, Zusammenfassungen, Fußzeile und fixierte Spalten gehören zu beiden Editionen, in **TsgcWinFormsGrid**, **TsgcWpfGrid** und **TsgcAvaloniaGrid**.
Die Gruppierung ist Ansichtszustand. **TsgcGridData** behält seine flachen Zeilen und seine Sortierung, und **IsgcUITable** meldet weiterhin die ungruppierten Ansichtszeilen, sodass ein an das Grid gebundenes sgcCharts-Diagramm keine Änderung sieht. Das Grid legt die Zeilen über eine **TsgcGridLineView** aus, die in der Eigenschaft **Lines** verfügbar ist.

Spalteneigenschaften

Eigenschaft	Standard	Beschreibung
GroupIndex	-1	Ein Wert ab 0 gruppiert die Zeilen auf dieser Ebene nach der Spalte. Die Ebenen sind nach **GroupIndex** und dann nach dem Spaltenindex geordnet. **GroupBy**, **ClearGrouping** und der Gruppierungsbereich setzen ihn für Sie.
SummaryType	`gsuNone`	`gsuSum`, `gsuCount`, `gsuAverage`, `gsuMin` oder `gsuMax`. Die Zusammenfassung wird in jeder Gruppenzeile und in der Fußzeile angezeigt.
SummaryFormat	leer	Das Formatmuster der Zusammenfassung, wie bei **DisplayFormat**: zum Beispiel `#,##0.00`, mit Literaltext in doppelten Anführungszeichen, `"Total: "#,##0.00`. Leer verwendet **DisplayFormat**; eine Anzahl verwendet `0`.

Das Ändern dieser Eigenschaften löst nur das **OnChange** der Spalten aus und lädt die Daten nie neu. Die Werte der Zusammenfassung sind `null`, wenn es keinen Wert gibt, ein `int` für eine Anzahl, ein `double` für Summe, Durchschnitt, Minimum oder Maximum und ein `DateTime` für das Minimum oder Maximum einer Datumsspalte.

Grid-Member

Dieselben Member gibt es in **TsgcWinFormsGrid**, **TsgcWpfGrid** und **TsgcAvaloniaGrid**. In WPF und Avalonia sind die sieben Optionen Dependency Properties beziehungsweise Styled Properties, sodass sie in XAML gesetzt, gebunden und gestaltet werden können.

Member	Typ	Beschreibung
ShowGroupPanel, GroupPanelHeight	bool, int	Der Bereich über der Kopfzeile: Ziehen Sie dort eine Spaltenüberschrift hinein, um danach zu gruppieren. Standardmäßig ausgeblendet, 36 Pixel hoch.
GroupIndent	int	Einzug jeder Gruppenebene, standardmäßig 20.
GroupsExpanded	bool	Der Zustand neuer Gruppen, standardmäßig true.
GroupSummaries	bool	Zeigt die Zusammenfassungen in den Gruppenzeilen, standardmäßig true.
ShowFooter	bool	Zeigt die Fußzeile mit den Zusammenfassungen über alle Zeilen, standardmäßig false.

FrozenColumns	int	Die ersten sichtbaren Spalten, die sichtbar bleiben, während die übrigen scrollen, standardmäßig 0.
GroupBy, ClearGrouping	method	`GroupBy("region", "category")` gruppiert nach diesen Feldern in dieser Reihenfolge und löscht jeden anderen **GroupIndex**; **ClearGrouping** zeigt wieder die flachen Zeilen.
ExpandAll, CollapseAll, ExpandGroup, CollapseGroup	method	Klappen alle Gruppen oder eine Gruppe über ihren Index auf oder zu.
GroupCount, GroupInfo	method	Die Anzahl der Gruppen und die **TsgcGridGroupInfo** einer Gruppe.
FooterSummary, FooterSummaryText	method	Der Fußzeilenwert einer Spalte (null, wenn es keinen gibt) und sein Text, wie ihn die Fußzeile zeigt.
Lines	TsgcGridLineView	Die Zeilenansicht des Grids: Gruppenzeilen, Datenzeilen und, in der Edition Registered, Baumzeilen und Detailbänder.
FocusedLine	int	Die fokussierte Zeile. In einer Gruppenzeile ist **SelectedRow** gleich -1, und **FocusedLine** nennt die Zeile.
OnGroupingChange	EventHandler	Die gruppierten Spalten oder ihre Reihenfolge haben sich geändert, durch Code oder über den Gruppierungsbereich.
OnGroupExpandChange	TsgcGridGroupExpandEvent	Eine Gruppe wurde auf- oder zugeklappt. `aGroup` ist -1 nach **ExpandAll** und **CollapseAll**.
OnGetGroupText	TsgcGridGetGroupTextEvent	Ändert die Beschriftung einer Gruppenzeile, bevor sie gezeichnet wird.

Zeilenindizes bleiben Ansichtszeilen: **SelectedRow**, **OnCellClick** und **Data** verwenden dieselben Zeilen wie ohne Gruppierung. **TopRow** zählt Anzeigezeilen, die den Ansichtszeilen entsprechen, wenn nichts gruppiert ist.

Gruppeninformationen

Field	Beschreibung
Level	0 für die äußerste Ebene.
Parent	Die übergeordnete Gruppe, -1 auf Ebene 0.
Column	Der **Columns**-Index der gruppierten Spalte.
RowCount	Die Ansichtszeilen der Gruppe, einschließlich ihrer untergeordneten Gruppen.
FirstRow	Die Ansichtszeile der ersten Zeile der Gruppe.
Text, Value, Blank	Der Text des Members, sein typisierter Wert und true für das leere Member, das als `(blank)` angezeigt wird.
Expanded	Die Gruppe ist aufgeklappt.

Line	Die Zeile der Gruppenzeile, -1 innerhalb einer zugeklappten Gruppe.
Path	Die Member-Texte ab Ebene 0.

Maus und Tastatur

- Ziehen Sie eine Spaltenüberschrift in den Gruppierungsbereich, um danach zu gruppieren; eine Markierung zeigt, wo sie abgelegt wird. Ziehen Sie einen Chip entlang des Bereichs, um die Reihenfolge zu ändern, ziehen Sie ihn heraus, um ihn zu entfernen, und klicken Sie ihn an, um die Sortierung der Gruppe umzukehren. Escape bricht einen Ziehvorgang ab.
- Klicken Sie auf den Chevron einer Gruppenzeile oder doppelklicken Sie auf die Zeile, um sie auf- oder zuzuklappen.
- In einer Gruppenzeile klappen Right und Left auf und zu, + und die Minustaste tun dasselbe, * klappt alle Gruppen auf, und Enter schaltet die Gruppe um. Strg+C in einer Gruppenzeile kopiert ihre Beschriftung.
- In Avalonia verschiebt ein Touch-Kontakt das Grid weiterhin; ein Tippen auf einen Chevron wirkt wie ein Klick.

Beispiel

Ein WinForms-Formular, das Bestellungen nach Region und Kategorie gruppiert, mit einer Summe und einem Durchschnitt in jeder Gruppenzeile und in der Fußzeile, zwei fixierten Spalten und einer eigenen Beschriftung für die Regionsgruppen:
Die Daten dürfen aus jedem Thread geschrieben werden, während sie gruppiert sind: Das Grid synchronisiert die Gruppen und die Zusammenfassungen im UI-Thread neu und taktet die Arbeit, sodass die Oberfläche reaktionsfähig bleibt.

Gruppierung ohne Steuerelement

TsgcGridLineView arbeitet allein mit einer **TsgcGridData**, zum Beispiel in einem Dienst oder einem Konsolenprogramm. **GroupSummary** liefert den Wert der Zusammenfassung für eine Gruppe und eine Spalte, und **SetGroupExpanded** klappt eine Gruppe auf oder zu:
Ausgabe:

```
2 levels, 6 groups, 11 lines
North: 3 rows, total 142.5
  Books: 2 rows, total 82.5
  Games: 1 rows, total 60
South: 2 rows, total 140.9
  Books: 1 rows, total 41
  Games: 1 rows, total 99.9
6 lines with North collapsed
```

Daten und eine Zeilenansicht schreibt auch **TsgcGridXLSXWriter**, siehe .NET-Excel-Export.

Siehe auch

- .NET-Überblick
- .NET-Klassen
- .NET-Baumzeilen und Master-Detail
- .NET-Excel-Export
- .NET-Demos
- TsgcGridColumn
- Gruppierung
- Zusammenfassungen
- Fixierte Spalten
- TsgcGridLineView

.NET-Baumzeilen und Master-Detail

Diese Funktion gehört zur Edition Registered. Die Community-Packages enthalten sie nicht.
TsgcWinFormsGrid, **TsgcWpfGrid** und **TsgcAvaloniaGrid** zeigen Zeilen als Baum, aufgebaut aus einem Schlüsselfeld und einem Elternfeld, und öffnen unter einer Masterzeile ein Detailband mit ihren Kindzeilen aus einer zweiten Quelle. Baummodus und Gruppierung sind nicht gleichzeitig aktiv: Im Baummodus wird die Gruppierung ignoriert, der **GroupIndex** der Spalten bleibt erhalten und der Gruppierungsbereich ist ausgeblendet.

Baumzeilen

Die Eigenschaft **Tree** ist eine **TsgcGridTreeOptions**. Der Baum ist aktiv, wenn **KeyField** und **ParentField** beide gesetzt sind.

Eigenschaft	Standard	Beschreibung
KeyField	leer	Die Spalte mit dem Schlüssel der Zeile.
ParentField	leer	Die Spalte mit dem Schlüssel der Elternzeile. Zeilen mit leerem, unbekanntem oder eigenem Elternschlüssel sind Wurzeln.
TreeField	leer	Die Spalte, die den Einzug und die Schaltfläche zum Aufklappen zeigt. Leer verwendet die erste sichtbare Spalte.
Indent	16	Einzug jeder Ebene.
Expanded	false	Der Zustand neuer Knoten.

Die Felder müssen Spalten des Grids sein; sie dürfen ausgeblendet sein. Schlüssel werden als Text verglichen: Ganzzahlen und Fließkommazahlen ohne Nachkommaanteil verwenden ihren ganzzahligen Text, sodass ein `int`-Schlüssel und ein `double`-Elternschlüssel übereinstimmen. Teilen sich Zeilen einen Schlüssel, besitzt die erste Zeile die Kinder, und ein Zyklus wird am ersten wiederholten Knoten aufgetrennt. Geschwister behalten die Ansichtsreihenfolge, sodass Sortieren die Geschwister sortiert, und mit einem Filter hängt eine sichtbare Zeile unter ihrem nächsten sichtbaren Vorfahren. Der aufgeklappte Zustand wird pro Schlüssel gespeichert und übersteht daher ein erneutes Laden.

Member	Beschreibung
ExpandNode, CollapseNode	Klappen den Knoten einer Ansichtszeile auf oder zu.
ExpandAll, CollapseAll	Im Baummodus klappen sie alle Knoten auf oder zu.
OnTreeExpandChange	Ein Knoten wurde auf- oder zugeklappt; `aRow` ist -1 nach **ExpandAll** und **CollapseAll**.

Klicken Sie auf die Schaltfläche eines Knotens, um ihn auf- oder zuzuklappen. Bei einem Knoten klappt Right ihn auf oder springt zu seinem ersten Kind, und Left klappt ihn zu oder springt zu seinem Elternknoten.

Master-Detail

Die Eigenschaft **Detail** ist eine **TsgcGridDetailOptions**. Eine Erweiterungsspalte öffnet ein Band unter einer Masterzeile; das Band ist ein verschachteltes Grid mit eigener Kopfzeile, eigener Bildlaufposition und eigener Auswahl. Details sind eine Ebene tief verschachtelt und schreibgeschützt.

Eigen-schaft	Stan-dard	Beschreibung
Active	false	Zeigt die Erweiterungsspalte.
Source	null	Die Detailzeilen: ein **TsgcGridDataStore**, eine **TsgcGridData** oder ein beliebiges Objekt mit einer öffentlichen Eigenschaft **Data** vom Typ **TsgcGridData**, etwa ein anderes Grid.
Master-KeyField	leer	Die Master-Spalte, deren Wert in den Detailzeilen gesucht wird.
DetailKey-Field	leer	Die Spalte der Quelle, die den Master-Schlüssel enthält.
Lines	8	Höhe eines Bands in Grid-Zeilen, einschließlich der verschachtelten Kopfzeile.
Columns	leer	Die Spalten der Bänder. Leer verwendet eine Kopie der Spalten der Quelle.

Member	Beschreibung
ExpandDetail, CollapseDetail, DetailExpanded	Öffnen, schließen und prüfen das Band einer Ansichtszeile.
DetailData	Die **TsgcGridData** eines offenen Bands, null, wenn das Band geschlossen ist.
OnDetailExpandChange	Ein Band wurde geöffnet oder geschlossen.
OnDetailCellClick	Auf eine Zelle eines Bands wurde geklickt: Masterzeile, Detailzeile und Detailspalte.
OnGetDetailData	Wird ausgelöst, bevor ein Band gefüllt wird. Schreiben Sie die Zeilen in `aData` und setzen Sie `aHandled` auf true, um das Band aus Code zu füllen; andernfalls wird das Band aus **Source** gefüllt.

Der aufgeklappte Zustand wird pro Master-Schlüssel gespeichert. Ändern sich die Zeilen der Quelle, wird jedes offene Band im UI-Thread an Ort und Stelle neu gefüllt. Ein Klick auf eine Überschrift eines Bands sortiert es, das Mausrad über einem Band scrollt es, und Down springt über ein Band hinweg. Das Bild des Bands wird über esegece.sgcGrid.Rendering gezeichnet, das jedes Grid-Package referenziert.
Ist **Source** eine Komponente, löscht ihr Freigeben **Source**. Setzen Sie **Source** bei jedem anderen Objekt auf null, bevor das Objekt verschwindet.

TsgcGridDataStore

TsgcGridDataStore ist eine nicht visuelle Komponente, die Detailzeilen enthält: **Columns**, **Data** und **IsgcUITable**. Füllen Sie sie per Code oder setzen Sie sie als **Grid** einer **TsgcGridSource_DataSet**, um eine `DataTable` in sie zu laden. Setzen Sie **Active** nach **Grid** und **DataSet** auf true, und **LiveUpdates** hält den Speicher synchron, siehe .NET-DataTable-Anbindung, JSON und CSV.

Beispiel

Ein Organigramm als Baum und Kunden mit einem Band ihrer Bestellungen aus einem **TsgcGridDataStore**:
Die zweite Klasse füllt die Bänder nur aus Code: Ohne **Source** verwenden die Bänder die **Columns** der Optionen, und jede Zeile stammt aus **OnGetDetailData**.

Ohne Steuerelement

TsgcGridLineView nimmt dieselben Optionen: Weisen Sie **TreeOptions** eine **TsgcGridTreeOptions** und **Detail-Options** eine **TsgcGridDetailOptions** zu; **SetNodeExpanded** und **SetDetailExpanded** ändern den Zustand. Der Excel-Export nutzt dies, um einen Baum ohne Steuerelement zu schreiben, siehe .NET-Excel-Export.

Siehe auch

- .NET-Klassen
- .NET-Gruppierung und Zusammenfassungen
- .NET-Excel-Export
- .NET-DataTable-Anbindung, JSON und CSV
- .NET-Demos
- TsgcGridSource_DataSet
- Baumzeilen
- Master-Detail
- TsgcGridDataStore

.NET-Excel-Export

Diese Funktion gehört zur Edition Registered. Die Community-Packages enthalten sie nicht.
TsgcWinFormsGrid, **TsgcWpfGrid** und **TsgcAvaloniaGrid** speichern ihre Ansicht als Excel-Arbeitsmappe (.xlsx) ohne installiertes Excel und ohne externe Bibliothek. Die Datei schreibt **TsgcGridXLSXWriter** aus dem Package esegece.sgcGrid, der auch ohne Steuerelement funktioniert.

Was geschrieben wird

- Die sichtbaren Spalten in ihrer Reihenfolge, die Beschriftungen in einer fett formatierten Kopfzeile und die Spaltenbreiten.
- Zahlen, Datumswerte und Boolesche Werte als typisierte Zellen, mit dem Excel-Zahlenformat des **DisplayFormat** der Spalte; Text als gemeinsame Zeichenfolgen.
- Gruppen als Gruppenzeilen mit ihrer Beschriftung und `SUBTOTAL`-Formeln für die Zusammenfassungen der Spalten, über ihren Zeilen und in Excel-Gliederungsebenen. Zugeklappte Gruppen werden als ausgeblendete Zeilen geschrieben, sodass sich die Arbeitsmappe so öffnet, wie das Grid sie zeigt.
- Hat eine Spalte eine Zusammenfassung, steht unter den Daten eine Fußzeile mit `SUBTOTAL` über den gesamten Datenbereich.
- Baumzeilen eingerückt in der Baumspalte und in Gliederungsebenen; die Zeilen zugeklappter Knoten sind ausgeblendete Zeilen.
- Die fixierten Spalten und die Kopfzeile als fixierter Bereich.

Detailbänder werden nicht geschrieben. Sortierung und Filter gelten: Die Arbeitsmappe enthält die Ansichtszeilen.

SaveToXLSX

`SaveToXLSX(Stream aStream, string aSheetName = "Sheet1")` und `SaveToXLSX(string aFileName, string aSheetName = "Sheet1")` schreiben die Ansicht mit den Spaltenbreiten auf dem Bildschirm und **FrozenColumns**. Rufen Sie sie im UI-Thread auf.

TsgcGridXLSXWriter

Member	Beschreibung
SheetName	Name des Arbeitsblatts, standardmäßig `Sheet1` . Zeichen, die Excel ablehnt, werden zu `_` , und der Name wird auf 31 Zeichen gekürzt.
FrozenColumns	Die ersten sichtbaren Spalten, die sichtbar bleiben, standardmäßig 0.
Summaries	Schreibt die `SUBTOTAL` -Zeilen der Gruppen und der Fußzeile, standardmäßig true.
FileTime	Datum und Uhrzeit der Einträge der Datei, standardmäßig die Erstellungszeit.
SetColumnWidth	`SetColumnWidth(aCol, aDIPs)` : Breite einer Spalte (**Columns**-Index) in geräteunabhängigen Pixeln, anstelle ihrer **Width** verwendet. Ein negativer Wert stellt **Width** wieder her.
SaveToStream, SaveToFile	`SaveToStream(aData, aLines, aStream)` und `SaveToFile(aData, aLines, aFileName)` schreiben die Arbeitsmappe von `aData` . `aLines` liefert die Gruppierung, den Baum und den aufgeklappten Zustand; null verwendet eine eigene Zeilenansicht, aufgebaut aus dem **GroupIndex** der Spalten.

Fehler lösen **EsgcGridXLSXError** aus. `sgcGrid_XLSX.sgcGridExcelNumberFormat` liefert das Excel-Zahlenformat, das für einen Datentyp und ein **DisplayFormat** verwendet wird.

Beispiel ohne Steuerelement

Ein Konsolenprogramm, das eine gruppierte Arbeitsmappe mit zugeklappter erster Gruppe und ein Organigramm als Baum schreibt. Es verwendet die Methode `CreateSales` des Beispiels in .NET-Gruppierung und Zusammenfassungen:
100.000 Zeilen werden in etwa 1,4 Sekunden unter .NET 8 geschrieben.

Siehe auch

- .NET-Gruppierung und Zusammenfassungen
- .NET-Baumzeilen und Master-Detail
- .NET-Klassen
- Unterschiede zwischen .NET und Delphi
- .NET-Demos
- Excel-Export

.NET-Demos

Die Demos liegen in `.net\demos`, in der Solution `sgcGrid_Demos.sln`. Jede Demo hat eine README.md und einen Schalter `--test`, der eine Selbstprüfung ohne Bildschirmausgabe ausführt und bei Erfolg mit 0 endet, wie der Schalter `/test` der Delphi-Demos.

Demo	Host	Zeigt
LiveTicker	Win-Forms	1000 Symbole, aus einem Worker-Thread aktualisiert, mit Änderungsblinken, Auf- und Abwärtsfarben und **TailMode**.
LiveTickerWpf	WPF	Derselbe Ticker auf **TsgcWpfGrid**.
LiveTickerAvalonia	Avalonia	Derselbe Ticker auf **TsgcAvaloniaGrid**.
DataSetGrid	Win-Forms	Eine über **TsgcGridSource_DataSet** gebundene DataTable, mit JSON- und CSV-Import und -Export.
Editing	Win-Forms	Bearbeitung in der Zelle mit **OnValidate**. Nur in der Edition Registered.
GridAndChart	Win-Forms	Die Zeilen und die Auswahl des Grids steuern über **TsgcChartDataSource_Table** ein sgcCharts-Diagramm, in sgcDashboard-Kacheln.
AskYourGrid	Win-Forms	**TsgcGridAIQuery** mit dem regelbasierten Parser. Nur in der Edition Registered.
LiveFeed	Win-Forms	**TsgcGridFeedSource_WebSocket**, gespeist von einem **TsgcWebSocketServer** im selben Prozess. Nur in der Edition Registered.
Grouping	Win-Forms	100.000 Bestellungen, gruppiert nach Region und Kategorie, mit Gruppierungsbereich, Gruppen- und Fußzeilen-Zusammenfassungen, zwei fixierten Spalten und Live-Preisaktualisierungen aus einem Worker-Thread.
GroupingWpf	WPF	Dieselbe Gruppierungs-Demo mit **TsgcWpfGrid**.
GroupingAvalonia	Avalonia	Dieselbe Gruppierungs-Demo mit **TsgcAvaloniaGrid**.
TreeAndDetail	Win-Forms	Ein Organigramm als Baumzeilen und Kunden aus einer DataTable mit einem Detailband ihrer Bestellungen aus einem **TsgcGridDataStore**. Nur in der Edition Registered.
ExcelExport	Konsole	Schreibt eine gruppierte Verkaufs-Arbeitsmappe und ein Organigramm als Baum mit **TsgcGridXLSXWriter**, ohne Steuerelement. Läuft unter Windows und Linux. Nur in der Edition Registered.

Die Demos bauen

Das Demo-Zip verwendet standardmäßig die NuGet-Packages der Edition Community. Bauen Sie die Demos mit den Registered-Packages, indem Sie **SgcGridEdition** setzen:

```
dotnet build sgcGrid_Demos.sln -p:SgcGridEdition=Registered
```

In der Edition Community lassen sich die Demos, die nur Registered vorbehalten sind, weiterhin bauen und erklären beim Ausführen die Einschränkung.

Siehe auch

- .NET-Überblick
- Installation über NuGet
- Schnellstart WinForms
- .NET-Live-Feeds
- .NET: Frag dein Grid
- .NET-Gruppierung und Zusammenfassungen
- .NET-Baumzeilen und Master-Detail
- .NET-Excel-Export
- Delphi-Demos

Fehlerbehebung

Undeclared identifier StartEdit, OnValidate oder OnEdited

Die Community-Edition wird ohne SGC_GRID_EDIT kompiliert, daher existieren die Bearbeitungsmember der Grids nicht, und Code, der sie verwendet, scheitert mit E2003 Undeclared identifier. Ein Formular, das von einem Registered-Build mit Bearbeitungsereignissen gespeichert wurde, löst beim Laden eine Error-reading-Exception aus. Entfernen Sie den Bearbeitungscode oder verwenden Sie einen Registered- oder Trial-Build. Siehe Editionen.

File not found sgcGridWS_Source oder sgcWebSocket

Die Feed-Quellen und die KI-Abfrage befinden sich in der sgcGridWS-Bridge. Die Community-Edition liefert sie nicht aus. In den anderen Editionen benötigt die Bridge sgcWebSockets: Fügen Sie dessen Quellen zum Suchpfad hinzu oder installieren Sie das sgcWebSockets-Package vor dem sgcGridWS-Package derselben Version. Siehe Plattformen.

Die Bridge lässt sich unter Delphi 7 nicht kompilieren

Unter Delphi 7 werden die sgcGridWS-Units gegen sgcWebSockets kompiliert, das die Indy-Version benötigt, für die es gebaut wurde. Installieren Sie die Indy-Version, die Ihr sgcWebSockets-Build erwartet, bevor Sie die Bridge bauen.

Die C++Builder-Demo DataSetGrid scheitert unter Win64

Win32 bindet MIDAS statisch ein, aber C++Builder hat keine statische MIDAS-Bibliothek für Win64. Kopieren Sie die midas.dll neben die 64-Bit-Anwendung.

Werte ändern sich nicht oder Zeilen sind doppelt vorhanden

UpdateRow findet Zeilen über den Schlüssel, und Schlüssel unterscheiden Groß- und Kleinschreibung. Verwenden Sie für AppendRow und UpdateRow denselben Schlüssel. Bei AutoInsert False wird ein Update eines fehlenden Schlüssels ignoriert. Feldnamen, die zu keiner Spalte passen, werden ebenfalls ignoriert.

OnFilterRow liest die falsche Zeile

OnFilterRow erhält eine Speicherzeile. Lesen Sie sie mit StoreCells oder StoreKeyOf, nicht mit Cells, das Ansichtszeilen erwartet. Siehe Filter.

Das Grid friert ein, wenn ein Feed-Handler ein Steuerelement berührt

OnFilterRow und OnGetValue laufen mit gehaltener Datensperre, und OnChange, OnRow und OnError der Feeds laufen im Thread des Schreibers. Warten Sie dort niemals auf den Hauptthread und berühren Sie niemals ein Steuerelement, verwenden Sie stattdessen TThread.Queue.

Zahlen zeigen unerwartet ein Komma oder einen Punkt

Werte werden mit Data.FormatSettings formatiert, die der Ländereinstellung folgen. Rufen Sie Data.UseInvariantFormat für einen Punkt als Dezimaltrennzeichen auf oder setzen Sie FormatSettings.

Nicht deklarierter Bezeichner Tree, Detail oder SaveToXLSX

Baumzeilen, Master-Detail-Zeilen, TsgcGridDataStore und der Excel-Export werden nur mit SGC_GRID_ADVANCED kompiliert, das die Edition Community weglässt. Code, der sie verwendet, scheitert mit E2003 Undeclared identifier, und ein mit den Eigenschaften Tree oder Detail gespeichertes Formular löst beim Laden eine Exception Error reading aus. Siehe Editionen.

Der Baum zeigt eine flache Liste

Tree.KeyField und Tree.ParentField müssen beide Grid-Spalten nennen (sie dürfen ausgeblendet sein), und die Daten dürfen nicht virtuell sein. Elternwerte werden mit den Schlüsseltexten unter Beachtung der Groß-/Kleinschreibung verglichen; eine Zeile, deren Elternteil nicht gefunden wird, wird zur Wurzel. Siehe Baumzeilen.

Die Gruppierung hat keine Wirkung

Die Gruppierung wird ignoriert, solange der Baummodus eingeschaltet ist. Leeren Sie Tree.KeyField oder Tree.ParentField, um wieder zu gruppieren.

Es werden keine Detail-Expander angezeigt

Eine Zeile erhält nur dann einen Expander, wenn Detail.Active True ist, Detail.MasterKeyField eine Spalte des Grids nennt, eine Detail.Source oder ein OnGetDetailData-Handler gesetzt ist und der Masterschlüssel der Zeile nicht leer ist. Virtuelle Daten zeigen keine Bänder. Siehe Master-Detail.

Ein Detailband bleibt leer

Detail.DetailKeyField muss eine Spalte der Quelle nennen, und seine Werte müssen den Masterschlüsseltexten entsprechen (mit Beachtung der Groß-/Kleinschreibung; 5, 5.0 und '5' sind derselbe Schlüssel). Eine virtuelle Quelle liefert keine Zeilen. Setzen Sie bei OnGetDetailData ohne Source Detail.Columns, weil das Band seine Spalten von dort nimmt.

Detailzeilen fehlen in der Excel-Datei

SaveToXLSX schreibt keine Detailbänder. Exportieren Sie die Detailquelle getrennt, zum Beispiel mit einem TsgcGridXLSXWriter über das Data des TsgcGridDataStore. Siehe Excel-Export.

SaveToXLSX löst EsgcGridXLSXError aus

Ein XLSX-Arbeitsblatt enthält höchstens 1.048.576 Zeilen und 16.384 Spalten, Gruppenzeilen und Kopfzeile eingeschlossen. Filtern Sie die Zeilen oder blenden Sie Spalten aus, bevor Sie exportieren. Beim Auslösen der Exception wird nichts geschrieben.

Einführung

sgcNavigation ist eine native Navigationsleiste für Delphi und C++Builder, für VCL und FireMonkey. Eine einzige Komponente, **TsgcVCLNavigationBar** oder **TsgcFMXNavigationBar**, zeigt die Seiten einer Anwendung als vertikale Liste von Elementen mit Symbolen, Beschriftungen, Badges und Gruppenüberschriften. Im Sidebar-Modus ist sie eine flache Liste, die sich animiert zu einer Icon-Leiste einklappt. Im Akkordeon-Modus klappen die Gruppenüberschriften die darunterliegenden Elemente auf und zu.
sgcNavigation ist Teil der visuellen Suite von eSeGeCe und bildet den Rahmen für die anderen Produkte: links eine Navigationsleiste, rechts ein **sgcDashboard**-Dashboard, ein **sgcGrid**-Raster oder eine Seite mit einer **sgcToolbar**. Sie wird mit **sgcUICore** gezeichnet, dem gemeinsamen Laufzeitpaket mit Canvas, Rasterizer, Schriften, SVG-Writer sowie hellem und dunklem Theme. Dadurch sieht die Leiste unter VCL, unter FireMonkey und in der Headless-Ausgabe als PNG und SVG gleich aus. sgcNavigation setzt sgcUICore voraus, das gemeinsam mit ihr installiert wird.

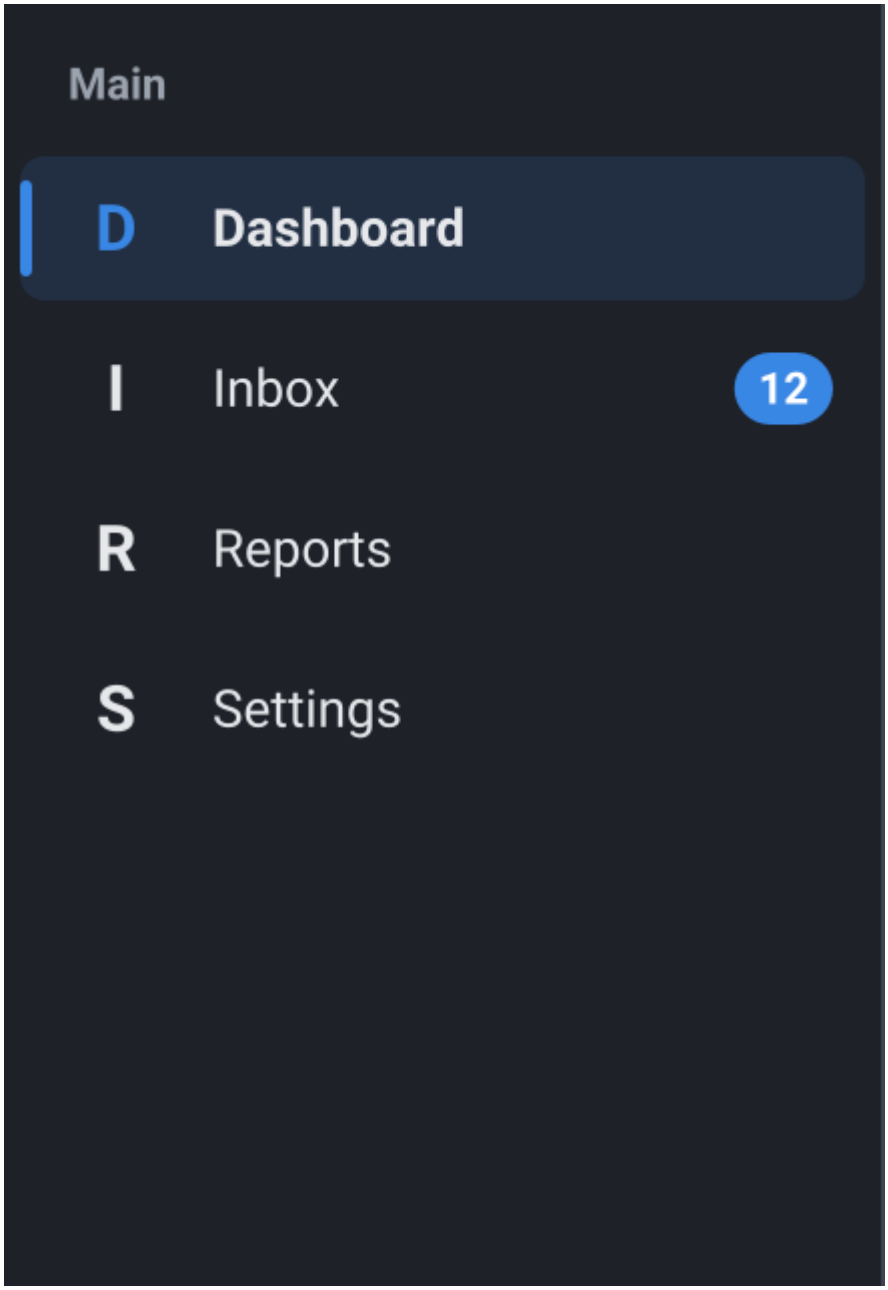

Editionen

sgcNavigation wird als Registered, Trial und Community ausgeliefert. Die Community-Edition enthält alle Funktionen außer den Action-Links der Elemente. Siehe Editionen.

Wo Sie beginnen

- Architektur: das frameworkneutrale Modell, der Renderer auf dem sgcUICore-Canvas sowie die VCL- und FMX-Steuerelemente.
- Plattformen: die Delphi-Versionen, C++Builder und die Plattformen.
- Schnellstart VCL, Schnellstart FMX und Schnellstart C++Builder: eine erste Navigationsleiste in wenigen Minuten.
- Komponenten: die Navigationsleisten, die Elemente und das Modell.
- Sidebar-Modus, Akkordeon-Modus, Einklappen und Animation, Bilder und Glyphen, Badges, Tastatur und Fokus, Action-Links, Themes und Headless-Rendering.
- Demos: die Demoprojekte für Delphi und C++Builder.

Architektur

sgcNavigation ist in Schichten aufgebaut. Jede Schicht hängt nur von den darunterliegenden ab, sodass das Modell und der Renderer ohne VCL oder FireMonkey kompiliert werden.

Schicht	Unit	Rolle
Modell	sgcNavigation_Model	TsgcNavigationModel enthält die Items (eine Collection von TsgcNavigationItem), den Modus, den eingeklappten Zustand, die Größen, das Theme und den Interaktionszustand (ausgewähltes, überfahrenes, gedrücktes und fokussiertes Element). Die Methode Layout berechnet die Zeile jedes angezeigten Elements, und HitTest findet das Element unter einem Punkt.
Renderer	sgcNavigation_Render	sgcNavigationRender zeichnet ein Modell auf einen beliebigen sgcUICore-Canvas. sgcNavigationSaveToPNG und sgcNavigationSaveToSVG verwenden ihn, um ein Bild ohne Fenster zu schreiben. Siehe Headless-Rendering.
VCL-Steuerelement	sgcNavigation_VCL	TsgcVCLNavigationBar besitzt ein Modell, veröffentlicht dessen Eigenschaften und zeichnet es über die VCL-Steuerelement-Basis von sgcUICore. Es ergänzt Maus, Tastatur, Hinweise, die Bildliste und die Einklapp-Animation.
FMX-Steuerelement	sgcNavigation_FMX	TsgcFMXNavigationBar ist das FireMonkey-Steuerelement mit denselben Eigenschaften, Methoden und Ereignissen, zusätzlich mit Touch-Eingabe.
sgcUICore	sgcUICore_Canvas, sgcUICore_VCL, sgcUICore_FMX, sgcUICore_Theme	Die gemeinsame Laufzeit: der Vektor-Canvas und der Rasterizer, die VCL- und FMX-Steuerelement-Basis mit Frame-Pacing (MaxFPS) sowie die Tokens für das helle und das dunkle Theme.

Modell und Steuerelement

Die veröffentlichten Eigenschaften einer Navigationsleiste sind die Eigenschaften ihres Modells, und die Eigenschaft **Model** der Leiste gibt Zugriff auf den Rest: ToggleGroup, HitTest, NextVisible und den Interaktionszustand. Eine Änderung des Modells plant einen neuen Frame und zeichnet nie direkt, sodass viele Änderungen hintereinander nur ein einziges Neuzeichnen kosten.

Zeichnen

Jede Zeile wird vom Renderer gezeichnet: der Symbolplatz mit einem Bild oder einer Glyphe, die an die freie Breite angepasste Beschriftung, das Badge sowie die Zustände überfahren, gedrückt, ausgewählt, fokussiert und deaktiviert. Alle Größen sind logische Pixel, multipliziert mit dem Maßstab des Monitors, sodass die Leiste bei jeder DPI scharf ist. Die VCL-Leiste verwendet PPI / 96 als Maßstab, die FMX-Leiste den Maßstab des Formulars.

Siehe auch

- Plattformen
- TsgcNavigationModel
- Themes

Editionen

sgcNavigation wird für jede Edition aus demselben Quelltext gebaut. Die Edition ändert nur, welche Funktionen ein Build kompiliert.

Edition	Enthält
Registered	Alles: die VCL- und FMX-Navigationsleisten, Sidebar- und Akkordeon-Modus, die eingeklappte Icon-Leiste mit ihrer Animation, Bilder, Glyphen und Badges, Tastaturnavigation, Themes, die Action-Links der Elemente und die Headless-Ausgabe als PNG und SVG.
Trial	Dieselben Funktionen wie Registered. Ein mit SGC_TRIAL kompilierter Build zeigt einen Hinweis, dass es sich um eine Testversion handelt, sobald das im Build genannte Release-Fenster abgelaufen ist. Sonst ändert sich nichts.
Community	Alles außer den Action-Links der Elemente.

Was Community weglässt

Die Community-Edition wird mit nicht definiertem SGC_NAVIGATION_ACTIONS kompiliert. In einem Community-Build existiert die Eigenschaft **Action** von TsgcNavigationItem nicht, ein Element kann also nicht mit einer TAction verknüpft werden. Weisen Sie stattdessen **OnClick** des Elements oder das Ereignis **OnItemClick** der Leiste zu.
Die Edition ist eine Entscheidung zur Kompilierzeit in sgcVer.inc (SGC_COMMUNITY, das auch SGC_TRIAL ausschaltet), kein Schalter zur Laufzeit. Code oder eine Formulardatei, die Action verwendet, lässt sich gegen einen Community-Build nicht kompilieren oder laden, siehe Fehlerbehebung.

Siehe auch

- Action-Links
- Plattformen

Installation

sgcNavigation ist Teil der sgcUI-Distribution. Ein Installer deckt die sgcUI-Produkte ab (sgcUICore, sgcCharts, sgcPDF, sgcReports, sgcMaps, sgcDashboard, sgcGrid, sgcNavigation, sgcToolbar und sgcWizard), und er installiert nur die Produkte, die Ihre Lizenz enthält.

Installation mit dem sgcUI-Installer

1. Starten Sie den sgcUI-Installer und melden Sie sich mit dem Benutzernamen und dem Passwort Ihres eSeGeCe-Kontos an.
2. Wählen Sie die Delphi- und C++Builder-Versionen aus, in die installiert werden soll.
3. Wählen Sie auf der Komponentenseite **sgcNavigation** und alle weiteren gewünschten Produkte aus. Der Lizenzserver liefert die Produkte, die Sie besitzen, und der Installer zeigt ein Kontrollkästchen pro Produkt an. Produkte, die Ihre Lizenz nicht enthält, sind ausgegraut. Eine All-Access-Lizenz schaltet jedes Produkt frei.
4. Der Installer kopiert die Dateien, kompiliert dann die Packages auf Ihrem Rechner für jede ausgewählte IDE in Abhängigkeitsreihenfolge und installiert die Entwurfszeit-Packages.

Was mit sgcNavigation geliefert wird

sgcUICore, die gemeinsame Grundlage der Layout-Produkte und von sgcCharts, wird mit sgcNavigation geliefert. Es hat kein eigenes Kontrollkästchen. Der Installer installiert es automatisch, sobald sgcNavigation ausgewählt ist. sgcNavigation hat kein sgcWebSockets-Bridge-Package.

Installierte Ordner

Alle Produkte werden in einen einzigen Ordner installiert, standardmäßig `Documents\esegece\sgcUI` (`sgcUI_Trial` für die Trial-Version und `sgcUI_Community` für die Community-Edition).

Ordner	Inhalt
`Source`	Der Quellcode jedes installierten Produkts. Dies ist der einzige Library-Pfad von sgcUI.
`Packages`	Die Packages jedes installierten Produkts, ein Satz pro Produkt und IDE-Version.
`Lib<V>`	Die kompilierten Units für jede IDE-Version und Plattform, zum Beispiel `LibD13` .
`Demos\Navigation`	Die sgcNavigation-Demos. Siehe Demos.

Der Installer fügt `sgcUI\Source` dem Library-Pfad und dem Browsing-Pfad jeder ausgewählten IDE und Plattform hinzu, zusammen mit dem Ordner der kompilierten Units. sgcUICore liegt im selben Ordner `Source` und braucht daher keinen eigenen Pfad.

Trial und Community

- **Trial**: Der sgcUI-Trial-Installer installiert jedes Produkt im Trial-Modus, einschließlich sgcNavigation.
- **Community**: Der kostenlose sgcUI-Community-Installer enthält sgcNavigation. Seine Produkte sind sgcCharts, sgcDashboard, sgcGrid, sgcNavigation, sgcToolbar und sgcWizard, während sgcPDF und sgcMaps nicht zu Community gehören. Siehe Editionen für das, was der Community-Build von sgcNavigation auslässt.

Frühere eigenständige Installationen

Findet der Installer eine ältere eigenständige sgcUICore-Installation, etwa die, die der eigenständige sgcCharts-Installer angelegt hat, listet er die Library-Pfade und Design-Packages dieser Installation auf der Seite **Previous installations** auf. Wenn Sie fortfahren, entfernt er sie aus der IDE, bevor er die neuen Packages kompiliert, sodass nie zwei Kopien einer Unit im Pfad liegen.

Die Packages manuell bauen

Um die Packages selbst zu kompilieren, öffnen Sie sie für Ihre IDE-Version aus `sgcUI\Packages`. `<V>` ist das Delphi-Versionssuffix, zum Beispiel `sgcNavigationD13.dpk`.

Package	Inhalt
`sgcUICore<V>`	Die gemeinsame Grundlage sgcUICore (Laufzeit).
`sgcNavigation<V>` / `dclsgcNavigation<V>`	Die sgcNavigation-Komponenten (Laufzeit / Entwurfszeit).

Bauen Sie sie in Abhängigkeitsreihenfolge: `sgcUICore`, dann `sgcNavigation`, dann `dclsgcNavigation`. Installieren Sie dann das Entwurfszeit-Package `dclsgcNavigation` und fügen Sie `sgcUI\Source` dem Library-Pfad Ihrer Delphi-Version hinzu (Tools > Options > Language > Delphi Options > Library > Library path). Öffnen Sie für C++Builder das zu Ihrer Version passende `.cbproj`-Projekt, zum Beispiel `sgcNavigationC13.cbproj`, und bauen Sie es. Die generierten `.hpp`-Header erscheinen neben dem kompilierten Package.

.NET

Für .NET ändert sich nichts. sgcNavigation wird weiterhin als eigene NuGet-Packages ausgeliefert (`esegece.sgcNavigation` und die zugehörigen Packages). Siehe .NET-Installation.

Plattformen

Ziel	Unterstützung
Delphi	Delphi 7, 2007, 2009, 2010, XE bis XE8, 10 bis 10.4, 11, 12 und 13.
C++Builder	C++Builder 2007, 2010, XE bis XE8, 10 bis 10.4, 11, 12 und 13. Die Pakete erzeugen die .hpp-Header und die .lib-Dateien, die ein C++Builder-Projekt einbindet und linkt.
VCL	TsgcVCLNavigationBar unter Windows, Win32 und Win64, in jeder Delphi-Version.
FireMonkey	TsgcFMXNavigationBar ab Delphi XE6 (SGC_NAVIGATION_FMX), unter Win32, Win64, macOS, iOS und Android sowie unter Linux mit FMX für Linux (FMXLinux). Die Eigenschaft Images benötigt XE8 oder neuer (FMX.ImgList), und die Element-Hinweise benötigen 10.1 Berlin oder neuer.
Linux64	Die frameworkneutralen Units, das Modell und der Renderer mit der Headless-Ausgabe als PNG und SVG, ab Delphi 10.2 (SGC_NAVIGATION_LINUX).
.NET	Ein C#-Port mit derselben API für WinForms, WPF und Avalonia sowie die Headless-Ausgabe als PNG und SVG, unter .NET Framework 4.7.2 und .NET 8 und 9, siehe .NET-Überblick.

Pakete

sgcNavigation liefert ein Framework-neutrales Laufzeitpaket und je Framework ein Laufzeitpaket, sodass eine FireMonkey-Anwendung für Android, iOS oder macOS nie die VCL einbindet. Jeder Paketname endet mit dem IDE-Suffix, zum Beispiel sgcNavigationD13.dpk für Delphi 13 und sgcNavigationC13.cbproj für C++Builder 13.

Paket	Art	Inhalt	Benötigt
sgcNavigation	Laufzeit, Framework-neutral	Jede Unit des Produkts, die weder die VCL noch FireMonkey verwendet.	rtl, sgcUICore
sgcNavigationVCL	Laufzeit, VCL	sgcNavigation_VCL (TsgcVCLNavigationBar)	rtl, vcl, sgcUICore, sgcUICoreVCL, sgcNavigation
sgcNavigationFMX	Laufzeit, FireMonkey, ab XE6	sgcNavigation_FMX (TsgcFMXNavigationBar)	rtl, fmx, sgcUICore, sgcUICoreFMX, sgcNavigation
dclsgcNavigation	Entwurfszeit, VCL	Registriert TsgcVCLNavigationBar auf der Palettenseite **SGC Navigation**.	designide, rtl, vcl, sgcNavigation, sgcNavigationVCL
dclsgcNavigationFMX	Entwurfszeit, FireMonkey, ab XE6	Registriert TsgcFMXNavigationBar auf der Palettenseite **SGC Navigation**.	designide, rtl, fmx, sgcNavigation, sgcNavigationFMX, dclsgcNavigation

sgcUICore folgt derselben Aufteilung: sgcUICore, sgcUICoreVCL und sgcUICoreFMX, ohne Entwurfszeitpaket. dclsgcNavigationFMX benötigt dclsgcNavigation, installieren Sie daher zuerst dclsgcNavigation.

IDE-Versionen und Zielplattformen

Delphi	sgcNavigation	sgcNavigationVCL	sgcNavigationFMX	dclsgcNavigation, dclsgcNavigationFMX
7, 2007, 2009, 2010, XE	Win32	Win32	Keine	Win32
XE2 bis XE5	Win32, Win64	Win32, Win64	Keine	Win32
XE6 bis 10.2	Win32, Win64	Win32, Win64	Win32, Win64	Win32
10.3	Win32, Win64, Linux64, OSX64	Win32, Win64	Win32, Win64, OSX64	Win32
10.4	Win32, Win64, Linux64, OSX64, Android, Android64, iOSDevice64	Win32, Win64	Win32, Win64, OSX64, Android, Android64, iOSDevice64	Win32
11	Win32, Win64, Linux64, OSX64, OSXARM64, Android, Android64, iOSDevice64, iOSSimARM64	Win32, Win64	Win32, Win64, OSX64, OSXARM64, Android, Android64, iOSDevice64, iOSSimARM64	Win32
12, 13	Wie 11	Win32, Win64	Wie 11	Win32, Win64

Von XE6 bis 10.2 wird das FireMonkey-Paket nur für Windows gebaut. Die Entwurfszeitpakete werden von der IDE geladen und deshalb nur für die IDE-Plattform gebaut.

C++Builder	sgcNavigation, sgcNavigationVCL	sgcNavigationFMX	dclsgcNavigation, dclsgcNavigationFMX
2007, 2010, XE, XE2	Win32	Keine	Win32 (nur dclsgcNavigation)
XE3 bis XE5	Win32, Win64	Keine	Win32 (nur dclsgcNavigation)
XE6 bis 12	Win32, Win64	Win32, Win64	Win32
13	Win32, Win64, Win64x	Win32, Win64, Win64x	Win32, Win64x

Die C++Builder-Projekte haben dieselben Namen mit dem Suffix C, zum Beispiel sgcNavigationC13.cbproj, sgcNavigationVCLC13.cbproj, sgcNavigationFMXC13.cbproj, dclsgcNavigationC13.cbproj und dclsgcNavigationFMXC13.cbproj. C++Builder-Pakete werden nur für Windows gebaut. Die C++Builder-Hinweise, die für jedes sgcUI-Produkt gelten (Laufzeitpakete unter Win64, C++Builder 10.3 unter Win64, Paketdateinamen unter Win64x), stehen im Thema Plattformen und Pakete der sgcUI-Suite-Hilfe.

FireMonkey unter Android, iOS und macOS

Die FireMonkey-Steuerelemente (TsgcFMXNavigationBar) zielen ab Delphi 10.3 auf macOS, ab Delphi 10.4 auf Android und iOS und ab Delphi 11 auf macOS ARM und den iOS-Simulator. In einem FireMonkey-Projekt für diese Plattformen:

- Verwenden Sie die FireMonkey-Steuerelemente. Die VCL-Steuerelemente und sgcNavigationVCL gibt es nur für Windows.
- Legen Sie das Steuerelement auf einem Formular ab oder nehmen Sie seine Unit in die uses-Klausel auf: sgcNavigation_FMX.
- Wählen Sie die Zielplattform im Fenster Projekte. Der Installer fügt den sgcUI-Source-Ordner und die kompilierten Units jeder Plattform (LibD<version>\<platform>) zum Bibliothekspfad jeder Plattform hinzu, die er baut. Ohne den Installer fügen Sie den sgcUI-Source-Ordner zum Bibliothekspfad der Zielplattform hinzu (Tools, Optionen, Sprache, Delphi, Bibliothek).
- Android- und iOS-Anwendungen werden statisch gelinkt, daher wird kein Laufzeitpaket ausgeliefert.

Linux64

Das Framework-neutrale Paket sgcNavigation wird ab Delphi 10.3 für Linux64 gebaut. Eine Linux64-Anwendung, zum Beispiel ein Konsolenprogramm oder ein Server, verwendet die Framework-neutralen Units. Für Linux64 wird kein VCL- oder FireMonkey-Paket gebaut, weil FireMonkey unter Linux FMX für Linux (FMXLinux) benötigt, ein Add-on eines Drittanbieters.
Die VCL-Leiste erscheint nur in der Palette eines VCL-Formulars, die FMX-Leiste nur in der Palette eines FireMonkey-Formulars. Die Eigenschaft **Items** wird mit dem Standard-Collection-Editor bearbeitet.

Siehe auch

- Editionen
- Architektur
- Fehlerbehebung

Schnellstart VCL

Zur Entwurfszeit

- Ziehen Sie eine **TsgcVCLNavigationBar** von der Palettenseite **SGC Navigation** auf ein Formular. Sie ist standardmäßig links ausgerichtet.
- Doppelklicken Sie im Objektinspektor auf **Items** und fügen Sie die Elemente hinzu. Setzen Sie für jedes Element **Caption** und **Glyph** (ein Buchstabe oder ein kurzes Symbol) und setzen Sie **IsGroup** bei einem Element, das eine Gruppenüberschrift ist, auf True.
- Ziehen Sie ein TPanel oder ein TPageControl auf den Rest des Formulars und setzen Sie **Align** auf alClient.
- Schreiben Sie einen **OnItemClick**-Handler, der die Seite des angeklickten Elements anzeigt, oder weisen Sie **OnClick** jedes Elements zu.
- Setzen Sie **Theme** auf utDark für die dunkle Palette und **Collapsed** auf True, um die Icon-Leiste zu sehen.

Im Code

Dieselbe Leiste, zur Laufzeit erzeugt. Das Programm lässt sich unverändert kompilieren, wenn `sgcUI\Source` im Suchpfad liegt.

```
uses
  Forms, Classes, Controls, StdCtrls, ExtCtrls,
  sgcUICore_Theme, sgcNavigation_Model, sgcNavigation_VCL;

constructor TfrmMain.Create(aOwner: TComponent);
var
  oPanel: TPanel;
begin
  inherited CreateNew(aOwner);
  Caption := 'sgcNavigation VCL Quick Start';
  Width := 900;
  Height := 560;

  // the navigation bar, aligned to the left of the form
  FNav := TsgcVCLNavigationBar.Create(Self);
  FNav.Parent := Self;
  FNav.Align := alLeft;
  FNav.Mode := nbmSidebar;

  // a group header, then the items: Caption, Glyph (drawn in the icon slot)
  FNav.Items.AddItem('Main', '', True);
  FNav.Items.AddItem('Dashboard', 'D');
  FNav.Items.AddItem('Inbox', 'I').Badge := '12';
  FNav.Items.AddItem('Reports', 'R');
  FNav.Items.AddItem('System', '', True);
  FNav.Items.AddItem('Settings', 'S').Hint := 'Application settings';
  FNav.SelectedIndex := 1;
  FNav.OnItemClick := OnNavItemClick;

  // the content area on the right
  oPanel := TPanel.Create(Self);
  oPanel.Parent := Self;
  oPanel.Align := alClient;
  FTitle := TLabel.Create(Self);
  FTitle.Parent := oPanel;
  FTitle.Left := 16;
  FTitle.Top := 16;
  FTitle.Caption := 'Dashboard';

  FNav.Theme := utDark;
end;
```

```
procedure TfrmMain.OnNavItemClick(Sender: TObject; aItem: TsgcNavigationItem);
begin
  FTitle.Caption := aItem.Caption;
end;
```

Siehe auch

- TsgcVCLNavigationBar
- TsgcNavigationItem
- Sidebar-Modus
- Einklappen und Animation
- Themes

Schnellstart FMX

Das FireMonkey-Steuerelement benötigt Delphi XE6 oder neuer. Es wird genau wie das VCL-Steuerelement verwendet: Ziehen Sie eine **TsgcFMXNavigationBar** auf das Formular, die standardmäßig links ausgerichtet ist, füllen Sie **Items** mit dem Collection-Editor und behandeln Sie **OnItemClick**. Ein Tipp auf eine Zeile funktioniert wie ein Klick.

Im Code

```
uses
  System.Classes, FMX.Forms, FMX.Types, FMX.StdCtrls,
  sgcUICore_Theme, sgcNavigation_Model, sgcNavigation_FMX;

constructor TfrmMain.Create(aOwner: TComponent);
begin
  inherited CreateNew(aOwner);
  Caption := 'sgcNavigation FMX Quick Start';
  Width := 900;
  Height := 560;

  FNav := TsgcFMXNavigationBar.Create(Self);
  FNav.Parent := Self;
  FNav.Align := TAlignLayout.Left;
  FNav.Items.AddItem('Main', '', True);
  FNav.Items.AddItem('Dashboard', 'D');
  FNav.Items.AddItem('Inbox', 'I').Badge := '12';
  FNav.Items.AddItem('Settings', 'S');
  FNav.SelectedIndex := 1;
  FNav.OnItemClick := OnNavItemClick;

  FTitle := TLabel.Create(Self);
  FTitle.Parent := Self;
  FTitle.Align := TAlignLayout.Client;
  FTitle.Text := 'Dashboard';

  FNav.Theme := utDark;
end;

procedure TfrmMain.OnNavItemClick(Sender: TObject; aItem: TsgcNavigationItem);
begin
  FTitle.Text := aItem.Caption;
end;
```

Siehe auch

- TsgcFMXNavigationBar
- TsgcNavigationItem
- Plattformen

Schnellstart C++Builder

Installieren Sie die sgcNavigation-Pakete für Ihre C++Builder-Version, fügen Sie `sgcUI\Source` und den Ordner der kompilierten Units, zum Beispiel `sgcUI\LibD13\win32` (`sgcUI\LibD13\win64` für 64 Bit), zu den Include- und Bibliothekspfaden des Projekts hinzu und verwenden Sie die Komponenten von der Palettenseite **SGC Navigation** genau wie in Delphi. Der Installer fügt beide Pfade der IDE für Sie hinzu. Die generierten .hpp-Header und .lib-Dateien von sgcNavigation und sgcUICore liegen in diesem einen Ordner, sodass sgcUICore keinen eigenen Pfad braucht.

Im Code

OnItemClick ist ein Closure-Ereignis, sein Handler ist daher eine __fastcall-Memberfunktion einer Klasse.

Siehe auch

- Schnellstart VCL
- Demos
- Plattformen

Demos

Die Demos befinden sich im Ordner **Demos** der Installation, mit den Delphi-Projekten unter Demos\Delphi und den C++Builder-Portierungen der VCL-Demos unter Demos\CBuilder. Jeder Demo-Ordner enthält eine readme.html, die erklärt, was die Demo tut und wie sie funktioniert.

Demo	Komponenten	Was sie zeigt
Sidebar-App	TsgcVCLNavigationBar, TsgcVCLDashboard, TsgcVCLKPICard	Eine Navigationsleiste im Sidebar-Modus mit Symbolen, Badges, einem deaktivierten Element und einem animierten Einklappen, die die Seiten eines TPageControl steuert, darunter ein sgcDashboard-Dashboard. Delphi und C++Builder, Win32 und Win64. Sie benötigt sgcDashboard.
Accordion	TsgcVCLNavigationBar, TActionList	Eine Navigationsleiste im Akkordeon-Modus mit drei Gruppen, einem Schalter für einfaches oder mehrfaches Aufklappen und Elementen, die mit den Actions einer TActionList verknüpft sind. Delphi und C++Builder, Win32 und Win64. Action-Links gehören nicht zur Community-Edition, daher lässt sich diese Demo damit nicht bauen.
SidebarFMX	TsgcFMXNavigationBar, TsgcFMXDashboard, TsgcFMXKPICard	Die FireMonkey-Version von SidebarApp: Glyphen, Badges, ein deaktiviertes Element und ein animiertes Einklappen, die die Register eines TTabControl steuern, darunter ein sgcDashboard-Dashboard. Delphi, Win32 und Win64. Sie benötigt sgcDashboard.

Siehe auch

- Schnellstart VCL
- Akkordeon-Modus
- Action-Links

TsgcVCLNavigationBar

Unit: sgcNavigation_VCL
TsgcVCLNavigationBar ist die VCL-Navigationsleiste, nur für Windows. Sie ist standardmäßig links ausgerichtet und zeigt ihre Items als Zeilen, im Sidebar-Modus oder im Akkordeon-Modus. Sie verarbeitet Maus, Mausrad, Tastatur und Hinweise und scrollt, wenn die Zeilen höher sind als das Steuerelement. Alle Größen sind logische Pixel, multipliziert mit PPI / 96.

Eigenschaften

Eigen-schaft	Typ	Beschreibung
Items	TsgcNavigationI-tems	Die Elemente und Gruppenüberschriften in Anzeigereihenfolge. Siehe TsgcNavigationItems.
Mode	TsgcNavigation-Mode	nbmSidebar (Standard), eine flache Liste, oder nbmAccordion, Gruppen, die auf- und zuklappen.
Collapsed	Boolean	Zeigt die Leiste als Icon-Leiste mit CollapsedWidth Breite statt Expan-dedWidth. Standard False.
Expanded-Width	Integer	Breite der ausgeklappten Leiste in logischen Pixeln. Standard 220.
Collapsed-Width	Integer	Breite der Icon-Leiste in logischen Pixeln. Standard 56.
ItemHeight	Integer	Höhe einer Elementzeile in logischen Pixeln. Standard 40.
GroupH-eight	Integer	Höhe einer Zeile mit Gruppenüberschrift in logischen Pixeln. Standard 32.
Indent	Integer	Einrückung der Elemente einer Gruppe im Akkordeon-Modus, in logi-schen Pixeln. Standard 16.
AllowMulti-Expand	Boolean	Erlaubt im Akkordeon-Modus, dass mehr als eine Gruppe aufgeklappt ist. Bei False (Standard) klappt das Aufklappen einer Gruppe die ande-ren zu.
SelectedIn-dex	Integer	Index des ausgewählten Elements, -1 (Standard), wenn keines. Ein In-dex außerhalb des Bereichs wird zu -1.
Theme	TsgcUITheme	utLight (Standard), utDark oder utCustom, das die hellen Farben ver-wendet.
AccentColor	TsgcUIColor	Farbe der Auswahl, des Fokus und der Badges als $AARRGGBB. 0 (Standard) verwendet den Akzent des Themes.
Images	TCustomImage-List	Die Bildliste für den ImageIndex der Elemente. Die Bilder werden in ihrer eigenen Größe gezeichnet.
Animate-Collapse	Boolean	Animiert die Breite über etwa 150 ms, wenn sich Collapsed zur Laufzeit ändert. Standard True.
Model	TsgcNavigation-Model (public,	Das Modell der Leiste. Siehe TsgcNavigationModel.

	schreibge-schützt)	
ScrollY	Integer (public, schreibge-schützt)	Der vertikale Scroll-Versatz in Geräte-Pixeln.

Die üblichen Steuerelement-Member sind ebenfalls veröffentlicht: **Align** (Standard alLeft), **Anchors**, **Constraints**, **Enabled**, **ParentShowHint**, **PopupMenu**, **ShowHint**, **TabOrder**, **TabStop** (Standard True), **Visible**, **OnClick**, **OnContextPopup**, **OnEnter**, **OnExit**, **OnKeyDown**, **OnKeyUp**, **OnMouseDown**, **OnMouseMove**, **OnMouseUp** und **OnResize**.

Methoden

Methode	Rück-gabe	Beschreibung
ItemAtPos(X, Y: Integer)	Integer	Das Element an einem Punkt des Steuerelements, -1 wenn keines. Eine Überladung liefert zusätzlich den Teil unter dem Punkt, npItem oder npExpander.
ItemRect(aIndex: Integer)	TRect	Die Zeile eines Elements in Koordinaten des Steuerelements, gescrollt, oder ein leeres Rechteck, wenn das Element nicht angezeigt wird.
ScrollIntoView(aIndex: Integer)		Scrollt die Leiste so, dass die Zeile des Elements sichtbar ist.
InitiateAction		Lässt jedes Element mit einer Action sich aktualisieren. Das Framework ruft sie im Leerlauf auf.

Ereignisse

Ereignis	Typ	Beschreibung
OnItemClick	TsgcNavigationItemEvent	Ein aktiviertes Element wurde angeklickt, angetippt oder mit Enter oder Leertaste ausgelöst. Das Element ist bereits ausgewählt. Das OnClick des Elements oder seine Action läuft nach diesem Ereignis.
OnSelectionChange	TNotifyEvent	SelectedIndex hat sich geändert, durch den Benutzer oder aus dem Code.
OnCollapsedChange	TNotifyEvent	Collapsed hat sich geändert.

Beispiel

```
uses
  Forms, Classes, Controls, StdCtrls, ExtCtrls,
  sgcUICore_Theme, sgcNavigation_Model, sgcNavigation_VCL;

constructor TfrmMain.Create(aOwner: TComponent);
var
  oPanel: TPanel;
begin
  inherited CreateNew(aOwner);
  Caption := 'sgcNavigation VCL Quick Start';
  Width := 900;
```

```
  Height := 560;

  // the navigation bar, aligned to the left of the form
  FNav := TsgcVCLNavigationBar.Create(Self);
  FNav.Parent := Self;
  FNav.Align := alLeft;
  FNav.Mode := nbmSidebar;

  // a group header, then the items: Caption, Glyph (drawn in the icon slot)
  FNav.Items.AddItem('Main', '', True);
  FNav.Items.AddItem('Dashboard', 'D');
  FNav.Items.AddItem('Inbox', 'I').Badge := '12';
  FNav.Items.AddItem('Reports', 'R');
  FNav.Items.AddItem('System', '', True);
  FNav.Items.AddItem('Settings', 'S').Hint := 'Application settings';
  FNav.SelectedIndex := 1;
  FNav.OnItemClick := OnNavItemClick;

  // the content area on the right
  oPanel := TPanel.Create(Self);
  oPanel.Parent := Self;
  oPanel.Align := alClient;
  FTitle := TLabel.Create(Self);
  FTitle.Parent := oPanel;
  FTitle.Left := 16;
  FTitle.Top := 16;
  FTitle.Caption := 'Dashboard';

  FNav.Theme := utDark;
end;

procedure TfrmMain.OnNavItemClick(Sender: TObject; aItem: TsgcNavigationItem);
begin
  FTitle.Caption := aItem.Caption;
end;
```

Siehe auch

- TsgcFMXNavigationBar
- TsgcNavigationItem
- TsgcNavigationModel
- Tastatur und Fokus

TsgcFMXNavigationBar

Unit: sgcNavigation_FMX
TsgcFMXNavigationBar ist die FireMonkey-Navigationsleiste, ab Delphi XE6, für Windows, macOS, iOS, Android und Linux mit FMXLinux. Sie hat die Eigenschaften, Methoden und Ereignisse von TsgcVCLNavigationBar und ergänzt Touch-Eingabe: Ein Tipp auf eine Zeile funktioniert wie ein Klick. Größen sind logische Einheiten, multipliziert mit dem Maßstab des Formulars. Ab 10.1 Berlin folgt der Hint des Steuerelements dem Element unter dem Cursor.

Eigenschaften

Eigenschaft	Typ	Beschreibung
Items	TsgcNavigationItems	Die Elemente und Gruppenüberschriften in Anzeigereihenfolge. Siehe TsgcNavigationItems.
Mode	TsgcNavigationMode	nbmSidebar (Standard), eine flache Liste, oder nbmAccordion, Gruppen, die auf- und zuklappen.
Collapsed	Boolean	Zeigt die Leiste als Icon-Leiste mit CollapsedWidth Breite statt ExpandedWidth. Standard False.
ExpandedWidth	Integer	Breite der ausgeklappten Leiste in logischen Pixeln. Standard 220.
CollapsedWidth	Integer	Breite der Icon-Leiste in logischen Pixeln. Standard 56.
ItemHeight	Integer	Höhe einer Elementzeile in logischen Pixeln. Standard 40.
GroupHeight	Integer	Höhe einer Zeile mit Gruppenüberschrift in logischen Pixeln. Standard 32.
Indent	Integer	Einrückung der Elemente einer Gruppe im Akkordeon-Modus, in logischen Pixeln. Standard 16.
AllowMultiExpand	Boolean	Erlaubt im Akkordeon-Modus, dass mehr als eine Gruppe aufgeklappt ist. Bei False (Standard) klappt das Aufklappen einer Gruppe die anderen zu.
SelectedIndex	Integer	Index des ausgewählten Elements, -1 (Standard), wenn keines. Ein Index außerhalb des Bereichs wird zu -1.
Theme	TsgcUITheme	utLight (Standard), utDark oder utCustom, das die hellen Farben verwendet.
AccentColor	TsgcUIColor	Farbe der Auswahl, des Fokus und der Badges als $AARRGGBB. 0 (Standard) verwendet den Akzent des Themes.
Images	TCustomImageList	Die Bildliste für den ImageIndex der Elemente. Unter FMX benötigt sie XE8 oder neuer, und die Bilder werden mit 16 x 16 logischen Pixeln gezeichnet.
AnimateCollapse	Boolean	Animiert die Breite über etwa 150 ms, wenn sich Collapsed zur Laufzeit ändert. Standard True.

Model	TsgcNavigation-Model (public, schreibge-schützt)	Das Modell der Leiste. Siehe TsgcNavigationModel.
ScrollY	Integer (public, schreibge-schützt)	Der vertikale Scroll-Versatz in Geräte-Pixeln.

Die üblichen FMX-Steuerelement-Member sind ebenfalls veröffentlicht, darunter **Align** (Standard Left), **Anchors**, **CanFocus** (Standard True), **Enabled**, **HitTest**, **Margins**, **Padding**, **Opacity**, **PopupMenu**, **Position**, **Width**, **Height**, **TabOrder**, **Visible**, **ShowHint** und **TabStop** (10.1 und neuer) sowie die Ereignisse OnClick, OnEnter, OnExit, OnKey, OnMouse, OnPaint und OnResize.

Methoden

Methode	Rückgabe	Beschreibung
ItemAtPos(X, Y: Single)	Integer	Das Element an einem Punkt des Steuerelements, -1 wenn keines. Eine Überladung liefert zusätzlich den Teil unter dem Punkt, npItem oder npExpander.
ItemRect(aIndex: Integer)	TRectF	Die Zeile eines Elements in Koordinaten des Steuerelements, gescrollt, oder ein leeres Rechteck, wenn das Element nicht angezeigt wird.
ScrollIntoView(aIndex: Integer)		Scrollt die Leiste so, dass die Zeile des Elements sichtbar ist.
InitiateAction		Lässt jedes Element mit einer Action sich aktualisieren. Das Framework ruft sie im Leerlauf auf.

Ereignisse

Ereignis	Typ	Beschreibung
OnItemClick	TsgcNavigationItemEvent	Ein aktiviertes Element wurde angeklickt, angetippt oder mit Enter oder Leertaste ausgelöst. Das Element ist bereits ausgewählt. Das OnClick des Elements oder seine Action läuft nach diesem Ereignis.
OnSelectionChange	TNotifyEvent	SelectedIndex hat sich geändert, durch den Benutzer oder aus dem Code.
OnCollapsedChange	TNotifyEvent	Collapsed hat sich geändert.

Beispiel

```
uses
  System.Classes, FMX.Forms, FMX.Types, FMX.StdCtrls,
  sgcUICore_Theme, sgcNavigation_Model, sgcNavigation_FMX;

constructor TfrmMain.Create(aOwner: TComponent);
begin
  inherited CreateNew(aOwner);
  Caption := 'sgcNavigation FMX Quick Start';
```

```
  Width := 900;
  Height := 560;

  FNav := TsgcFMXNavigationBar.Create(Self);
  FNav.Parent := Self;
  FNav.Align := TAlignLayout.Left;
  FNav.Items.AddItem('Main', '', True);
  FNav.Items.AddItem('Dashboard', 'D');
  FNav.Items.AddItem('Inbox', 'I').Badge := '12';
  FNav.Items.AddItem('Settings', 'S');
  FNav.SelectedIndex := 1;
  FNav.OnItemClick := OnNavItemClick;

  FTitle := TLabel.Create(Self);
  FTitle.Parent := Self;
  FTitle.Align := TAlignLayout.Client;
  FTitle.Text := 'Dashboard';

  FNav.Theme := utDark;
end;

procedure TfrmMain.OnNavItemClick(Sender: TObject; aItem: TsgcNavigationItem);
begin
  FTitle.Text := aItem.Caption;
end;
```

Siehe auch

- TsgcVCLNavigationBar
- TsgcNavigationItem
- Plattformen

TsgcNavigationItem

Unit: sgcNavigation_Model
TsgcNavigationItem ist eine Zeile einer Navigationsleiste: eine Seite der Anwendung oder, wenn IsGroup True ist, eine Gruppenüberschrift. Die Elemente liegen in der Collection Items der Leiste.

Eigenschaften

Eigen-schaft	Typ	Beschreibung
Caption	string	Der Text der Zeile. In der eingeklappten Icon-Leiste ist er ausgeblendet.
Glyph	string	Ein kurzer Text oder ein Symbol, zum Beispiel ein Buchstabe, der zentriert im Symbolplatz gezeichnet wird, wenn das Element kein Bild hat.
ImageIn-dex	Integer	Index des Bildes in den Images der Leiste. Standard -1, kein Bild.
Badge	string	Ein kurzer Text, der als Akzent-Pille rechts in der Zeile gezeichnet wird, in der Leiste als Punkt auf dem Symbol. Leer (Standard) zeichnet kein Badge. Siehe Badges.
IsGroup	Boolean	Macht das Element zu einer Gruppenüberschrift. Eine Überschrift wird nie ausgewählt. Im Akkordeon-Modus klappt sie die Elemente darunter bis zur nächsten Überschrift auf und zu. Standard False.
Expan-ded	Boolean	Ob die Elemente einer Gruppenüberschrift im Akkordeon-Modus angezeigt werden. Standard True.
Enabled	Boolean	Ein deaktiviertes Element wird abgeblendet gezeichnet und kann weder ausgewählt noch angeklickt werden. Standard True.
Visible	Boolean	Ein ausgeblendetes Element erhält keine Zeile. Standard True.
Hint	string	Der Hinweis der Zeile. In der eingeklappten Leiste zeigt ein Element ohne Hint seine Caption als Hinweis.
Tag	NativeInt	Ein freier Wert für die Anwendung, vor XE2 Integer.
Action	TBasicAc-tion	Eine verknüpfte Action. Caption, Enabled, Visible, Hint und ImageIndex folgen ihr, und ein Klick führt sie aus, sofern OnClick nicht zugewiesen ist. Nicht in der Community-Edition. Siehe Action-Links.
Bounds-Rect	TsgcUI-Rect (pu-blic, schreibge-schützt)	Die Zeile des letzten Layouts in Geräte-Pixeln, Inhaltskoordinaten vor dem Scrollen.
Shown	Boolean (public, schreibge-schützt)	Ob das letzte Layout dem Element eine Zeile gegeben hat.
Separa-tor	Boolean (public,	Ob die Zeile eine Trennlinie einer Gruppe in der Icon-Leiste ist.

	schreibge-schützt)	
Level	Integer (public, schreibge-schützt)	Die Einrückungsebene der Zeile, 1 für die Elemente einer Akkordeon-Gruppe.

Methoden

Methode	Rück-gabe	Beschreibung
Click(aComponent: TComponent = nil)		Führt das Element aus: sein OnClick, sofern zugewiesen, sonst seine Action, ausgeführt mit aComponent als ActionComponent. Die Leiste ruft es nach OnItemClick auf.
InitiateAction		Lässt die verknüpfte Action sich aktualisieren. Ohne Action geschieht nichts.

Ereignisse

Ereignis	Typ	Beschreibung
OnClick	TNotifyEvent	Das Element wurde aktiviert. Sender ist das Element.

Beispiel

```
uses
  Forms, Classes, Controls, StdCtrls, ActnList, ImgList, Graphics,
  sgcUICore_Theme, sgcNavigation_Model, sgcNavigation_VCL;

procedure TfrmMain.SetupItems;
var
  oItem: TsgcNavigationItem;
begin
  FNav.Items.Clear;
  FNav.Items.AddItem('Workspace', '', True);
  FNav.Items.AddItem('Dashboard', 'D');

  oItem := FNav.Items.Add;
  oItem.Caption := 'Inbox';
  oItem.Glyph := 'I';
  oItem.Badge := '12';
  oItem.Hint := '12 unread messages';

  oItem := FNav.Items.AddItem('Billing', 'B');
  oItem.Enabled := False;
  oItem.Hint := 'Requires an administrator account';

  oItem := FNav.Items.AddItem('Settings', 'S');
  oItem.Tag := 100;
  oItem.OnClick := OnSettingsClick;
end;

procedure TfrmMain.OnSettingsClick(Sender: TObject);
begin
  // Sender is the item
  FStatus.Caption := 'Settings, tag ' +
```

```
    IntToStr((Sender as TsgcNavigationItem).Tag);
end;
```

Siehe auch

- TsgcNavigationItems
- Bilder und Glyphen
- Badges
- Action-Links

TsgcNavigationItems

Unit: sgcNavigation_Model
TsgcNavigationItems ist die Collection der TsgcNavigationItem einer Navigationsleiste, eine TOwnedCollection. Die Elemente werden daher zur Entwurfszeit mit dem Standard-Collection-Editor bearbeitet und in der Formulardatei gespeichert. Die Reihenfolge der Collection ist die Reihenfolge der Zeilen. Eine Gruppenüberschrift besitzt die Elemente, die ihr bis zur nächsten Überschrift folgen.

Methoden

Methode	Rückgabe	Beschreibung
Add	TsgcNavigationItem	Fügt am Ende ein leeres Element hinzu.
AddItem(const aCaption: string; const aGlyph: string = ''; alsGroup: Boolean = False)	TsgcNavigationItem	Fügt ein Element hinzu, oder eine Gruppenüberschrift, wenn alsGroup True ist, mit seiner Caption und seinem Glyph und gibt es zurück.
Items[Index: Integer]	TsgcNavigationItem	Das Element an einem Index. Es ist die Standardeigenschaft, daher ist Nav.Items[2] das dritte Element.

Auch die geerbten Member von TCollection stehen zur Verfügung: **Count**, **Clear**, **Delete**, **Insert**, **BeginUpdate** und **EndUpdate**. Fassen Sie viele Änderungen in BeginUpdate und EndUpdate zusammen, damit die Leiste nur einmal neu angeordnet wird.

Beispiel

```
uses
  Forms, Classes, Controls, StdCtrls, ActnList, ImgList, Graphics,
  sgcUICore_Theme, sgcNavigation_Model, sgcNavigation_VCL;

procedure TfrmMain.SetupAccordion;
begin
  FNav.Items.BeginUpdate;
  try
    FNav.Items.Clear;
    // a group header owns the items that follow it until the next header
    FNav.Items.AddItem('Sales', '', True);
    FNav.Items.AddItem('Orders', 'O');
    FNav.Items.AddItem('Customers', 'C').Badge := '3';
    FNav.Items.AddItem('Inventory', '', True).Expanded := False;
    FNav.Items.AddItem('Products', 'P');
    FNav.Items.AddItem('Stock', 'S');
    FNav.Items.AddItem('Admin', '', True).Expanded := False;
    FNav.Items.AddItem('Users', 'U');
  finally
    FNav.Items.EndUpdate;
  end;
  FNav.Mode := nbmAccordion;
  // False: expanding a group closes the others
  FNav.AllowMultiExpand := False;
  // expand the Inventory group (index 3) from code
  FNav.Model.ToggleGroup(3);
end;
```

Siehe auch

- TsgcNavigationItem
- Akkordeon-Modus

TsgcNavigationModel

Unit: sgcNavigation_Model
TsgcNavigationModel ist das frameworkneutrale Modell einer Navigationsleiste. Jede Leiste besitzt eines, veröffentlicht über ihre Eigenschaft **Model**, und ein Modell kann auch allein, ohne Steuerelement, erzeugt werden, um eine Leiste als Bild zu rendern oder das Layout zu testen. Es hat keine VCL- oder FMX-Abhängigkeit und lässt sich auf jeder Plattform bauen. Es ist für die Verwendung aus dem Hauptthread gedacht.

Eigenschaften

Die veröffentlichten Eigenschaften sind die der Leiste: Items, Mode, Collapsed, ExpandedWidth, CollapsedWidth, ItemHeight, GroupHeight, Indent, AllowMultiExpand, SelectedIndex, Theme und AccentColor, siehe TsgcVCLNavigationBar. Das Modell ergänzt diese öffentlichen Eigenschaften:

Eigenschaft	Typ	Beschreibung
HotIndex	Integer	Das Element unter der Maus, -1 wenn keines.
PressedIndex	Integer	Das Element, das gerade gedrückt wird, -1 wenn keines.
FocusedIndex	Integer	Das Element mit dem Tastaturfokus, -1 wenn keines.
ShowFocus	Boolean	Zeichnet das Fokusrechteck. Das Steuerelement setzt es, solange die Tastatur benutzt wird.
LayoutWidth	Integer (schreibgeschützt)	Die Breite des letzten Layouts in Geräte-Pixeln.
LayoutScale	Double (schreibgeschützt)	Der Maßstab des letzten Layouts.

Methoden

Methode	Rückgabe	Beschreibung
Layout(aWidth: Integer; aScale: Double = 1)		Berechnet die Zeilen für eine Leiste mit aWidth Geräte-Pixeln Breite. aScale multipliziert jede logische Größe.
ContentHeight	Double	Höhe der Zeilen plus Innenabstand des letzten Layouts in Geräte-Pixeln.
HitTest(aX, aY: Double; out aPart: TsgcNavigationPart)	Integer	Das Element an einem Punkt in Inhaltskoordinaten des letzten Layouts, -1 wenn keines. aPart ist npItem oder npExpander auf dem Expander einer Akkordeon-Gruppe. Eine Überladung hat kein aPart. Deaktivierte Elemente werden gemeldet, eine Trennlinie der Icon-Leiste nicht.
IsItemShown(aIndex: Integer)	Boolean	Ob das Element mit dem aktuellen Mode, Collapsed und Gruppenzustand eine Zeile erhält.

IsItemFocusable(aIndex: Integer)	Boolean	Ob die Tastatur auf dem Element anhalten kann: angezeigt, aktiviert und keine Gruppenüberschrift, außer im ausgeklappten Akkordeon.
NextVisible(aIndex: Integer)	Integer	Das nächste fokussierbare Element, -1 wenn keines. NextVisible(-1) ist das erste.
PrevVisible(aIndex: Integer)	Integer	Das vorherige fokussierbare Element, -1 wenn keines. PrevVisible(Items.Count) ist das letzte.
GroupOf(aIndex: Integer)	Integer	Die Gruppenüberschrift, zu der ein Element gehört, -1 wenn das Element eine Gruppe ist oder keine Gruppe vorausgeht.
ToggleGroup(aIndex: Integer)		Klappt eine Gruppenüberschrift auf oder zu. Beim Aufklappen werden die anderen Gruppen zugeklappt, wenn AllowMultiExpand False ist.
CurrentWidth	Integer	Die logische Breite für den aktuellen Collapsed-Zustand, ExpandedWidth oder CollapsedWidth.
GetAccent	TsgcUIColor	Die verwendete Akzentfarbe: AccentColor oder, wenn diese 0 ist, der Akzent des Themes.

Ereignisse

Ereignis	Typ	Beschreibung
OnChange	TNotifyEvent	Das Modell hat sich geändert und muss neu gezeichnet werden. Die Leiste weist es selbst zu, verwenden Sie es daher nur bei einem allein erzeugten Modell.

Beispiel

```
uses
  SysUtils,
  sgcUICore_Theme, sgcNavigation_Model, sgcNavigation_Render;

var
  oModel: TsgcNavigationModel;
  vIndex: Integer;
  vPart: TsgcNavigationPart;
begin
  oModel := TsgcNavigationModel.Create;
  try
    oModel.Items.AddItem('Main', '', True);
    oModel.Items.AddItem('Dashboard', 'D');
    oModel.Items.AddItem('Inbox', 'I').Badge := '12';
    oModel.Items.AddItem('Reports', 'R');
    oModel.Items.AddItem('Settings', 'S');
    oModel.SelectedIndex := 1;
    oModel.Theme := utDark;

    // 220 x 320 logical pixels, written at scale 2 as 440 x 640 pixels
    sgcNavigationSaveToPNG(oModel, 'navigation.png', 220, 320, 2);
    sgcNavigationSaveToSVG(oModel, 'navigation.svg', 220, 320);

    // the icon rail of the same bar
    oModel.Collapsed := True;
    sgcNavigationSaveToPNG(oModel, 'navigation_rail.png',
      oModel.CurrentWidth, 320);
```

```
    // the row under a point, after a Layout at the same width and scale
    oModel.Collapsed := False;
    oModel.Layout(220, 1);
    vIndex := oModel.HitTest(40, 60, vPart);
    if vIndex >= 0 then
      WriteLn('Hit: ', oModel.Items[vIndex].Caption);
    WriteLn('Content height: ', Round(oModel.ContentHeight));
  finally
    oModel.Free;
  end;
end;
```

Siehe auch

- Headless-Rendering
- Architektur
- TsgcVCLNavigationBar

Sidebar-Modus

Der Sidebar-Modus, **Mode** = nbmSidebar, ist der Standard. Die Leiste zeigt jedes sichtbare Element als Zeile, von oben gestapelt. Eine Gruppenüberschrift ist eine statische Beschriftung in einer abgeblendeten Farbe, die die darunterliegenden Elemente betitelt. Sie wird nie ausgewählt, und ein Klick darauf bewirkt nichts.

- Eine Elementzeile ist ItemHeight Pixel hoch und eine Zeile mit Gruppenüberschrift GroupHeight Pixel.
- Ein Klick oder Tipp auf ein aktiviertes Element wählt es aus, löst OnItemClick aus und führt dann das OnClick des Elements oder seine Action aus.
- Die ausgewählte Zeile erhält einen akzentgetönten Hintergrund und einen 3 Pixel breiten Akzentbalken am linken Rand.
- Sind die Zeilen höher als das Steuerelement, scrollt das Mausrad die Leiste, und ScrollIntoView zeigt ein bestimmtes Element.
- Collapsed macht aus der Sidebar eine Icon-Leiste, siehe Einklappen und Animation.

Beispiel

```
uses
  Forms, Classes, Controls, StdCtrls, ExtCtrls,
  sgcUICore_Theme, sgcNavigation_Model, sgcNavigation_VCL;

constructor TfrmMain.Create(aOwner: TComponent);
var
  oPanel: TPanel;
begin
  inherited CreateNew(aOwner);
  Caption := 'sgcNavigation VCL Quick Start';
  Width := 900;
  Height := 560;

  // the navigation bar, aligned to the left of the form
  FNav := TsgcVCLNavigationBar.Create(Self);
  FNav.Parent := Self;
  FNav.Align := alLeft;
  FNav.Mode := nbmSidebar;

  // a group header, then the items: Caption, Glyph (drawn in the icon slot)
  FNav.Items.AddItem('Main', '', True);
  FNav.Items.AddItem('Dashboard', 'D');
  FNav.Items.AddItem('Inbox', 'I').Badge := '12';
  FNav.Items.AddItem('Reports', 'R');
  FNav.Items.AddItem('System', '', True);
  FNav.Items.AddItem('Settings', 'S').Hint := 'Application settings';
  FNav.SelectedIndex := 1;
  FNav.OnItemClick := OnNavItemClick;

  // the content area on the right
  oPanel := TPanel.Create(Self);
  oPanel.Parent := Self;
  oPanel.Align := alClient;
  FTitle := TLabel.Create(Self);
  FTitle.Parent := oPanel;
  FTitle.Left := 16;
  FTitle.Top := 16;
  FTitle.Caption := 'Dashboard';

  FNav.Theme := utDark;
end;

procedure TfrmMain.OnNavItemClick(Sender: TObject; aItem: TsgcNavigationItem);
begin
```

```
  FTitle.Caption := aItem.Caption;
end;
```

Siehe auch

- Akkordeon-Modus
- Einklappen und Animation
- TsgcVCLNavigationBar

Akkordeon-Modus

Im Akkordeon-Modus, **Mode** = nbmAccordion, klappt eine Gruppenüberschrift die Elemente auf und zu, die ihr bis zur nächsten Überschrift folgen. Die Elemente einer Gruppe werden nur angezeigt, solange die Gruppe sichtbar ist und ihre Eigenschaft **Expanded** True ist, und sie werden um **Indent** eingerückt. Die Überschrift hat an ihrem rechten Rand einen Chevron als Expander.

- Ein Klick auf die Überschriftenzeile oder auf ihren Expander schaltet die Gruppe um. Die Tastatur tut dasselbe mit Enter oder Leertaste, Links klappt die fokussierte Gruppe zu und Rechts klappt sie auf.
- Bei **AllowMultiExpand** False (Standard) klappt das Aufklappen einer Gruppe die anderen zu, sodass jeweils nur eine Gruppe offen ist. Setzen Sie es auf True, damit mehrere Gruppen offen bleiben können.
- Im Code schaltet **Model.ToggleGroup** eine Gruppe nach derselben Regel um, und das Setzen von **Expanded** einer Überschrift öffnet oder schließt sie, ohne die anderen anzufassen.
- Elemente vor der ersten Gruppenüberschrift gehören zu keiner Gruppe und werden immer angezeigt.
- In der eingeklappten Icon-Leiste werden die Gruppen nicht umgeschaltet: Jedes sichtbare Element, das keine Überschrift ist, wird angezeigt, und jede Gruppe wird zu einer Trennlinie.

Beispiel

```
uses
  Forms, Classes, Controls, StdCtrls, ActnList, ImgList, Graphics,
  sgcUICore_Theme, sgcNavigation_Model, sgcNavigation_VCL;

procedure TfrmMain.SetupAccordion;
begin
  FNav.Items.BeginUpdate;
  try
    FNav.Items.Clear;
    // a group header owns the items that follow it until the next header
    FNav.Items.AddItem('Sales', '', True);
    FNav.Items.AddItem('Orders', 'O');
    FNav.Items.AddItem('Customers', 'C').Badge := '3';
    FNav.Items.AddItem('Inventory', '', True).Expanded := False;
    FNav.Items.AddItem('Products', 'P');
    FNav.Items.AddItem('Stock', 'S');
    FNav.Items.AddItem('Admin', '', True).Expanded := False;
    FNav.Items.AddItem('Users', 'U');
  finally
    FNav.Items.EndUpdate;
  end;
  FNav.Mode := nbmAccordion;
  // False: expanding a group closes the others
  FNav.AllowMultiExpand := False;
  // expand the Inventory group (index 3) from code
  FNav.Model.ToggleGroup(3);
end;
```

Siehe auch

- Sidebar-Modus
- TsgcNavigationItems
- Demos

Einklappen und Animation

Collapsed schaltet die Breite der Leiste zwischen **ExpandedWidth** (Standard 220) und **CollapsedWidth** (Standard 56) um, beide in logischen Pixeln. Die eingeklappte Leiste ist eine Icon-Leiste, sowohl im Sidebar- als auch im Akkordeon-Modus:

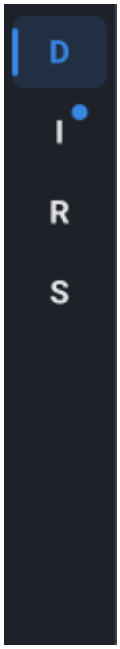

- Nur der Symbolplatz jedes Elements wird gezeichnet. Beschriftungen sind ausgeblendet, und der Hinweis eines Elements ohne Hint ist seine Caption.
- Eine Gruppenüberschrift wird zu einer Trennlinie, außer wenn sie die erste Zeile wäre oder auf eine andere Trennlinie folgen würde.
- Ein Badge wird zu einem Punkt auf dem Symbol.
- Bei **AnimateCollapse** True (Standard) wird die Breite zur Laufzeit über etwa 150 ms animiert. Zur Entwurfszeit oder bei AnimateCollapse False ändert sie sich sofort.
- **OnCollapsedChange** wird ausgelöst, wenn sich Collapsed ändert.

Die Leiste setzt ihre Width selbst. Lassen Sie daher Align auf alLeft (VCL) oder Left (FMX) und lassen Sie den Inhalt rechts davon alClient verwenden. Das Modell meldet die Breite mit **CurrentWidth**.

Beispiel

```
uses
  Forms, Classes, Controls, StdCtrls, ActnList, ImgList, Graphics,
  sgcUICore_Theme, sgcNavigation_Model, sgcNavigation_VCL;

procedure TfrmMain.SetupCollapse;
var
  oButton: TButton;
begin
  FNav.ExpandedWidth := 220;
  FNav.CollapsedWidth := 56;
  FNav.AnimateCollapse := True;
  FNav.OnCollapsedChange := OnNavCollapsedChange;

  oButton := TButton.Create(Self);
  oButton.Parent := Self;
  oButton.Caption := 'Collapse';
  oButton.OnClick := OnToggleClick;
end;

procedure TfrmMain.OnToggleClick(Sender: TObject);
begin
  // animates the width to CollapsedWidth, the bar becomes an icon rail
```

```
  FNav.Collapsed := not FNav.Collapsed;
end;

procedure TfrmMain.OnNavCollapsedChange(Sender: TObject);
begin
  if FNav.Collapsed then
    FStatus.Caption := 'Icon rail'
  else
    FStatus.Caption := 'Expanded';
end;
```

Siehe auch

- Sidebar-Modus
- Badges
- TsgcVCLNavigationBar

Bilder und Glyphen

Jede Zeile hat links einen Symbolplatz. Er zeigt in dieser Rangfolge:

- das Bild **ImageIndex** aus der Bildliste **Images** der Leiste, wenn beide gesetzt sind;
- sonst den Text **Glyph** des Elements, zentriert, zum Beispiel ein Buchstabe oder ein kurzes Symbol;
- sonst nichts.

Ein Glyph benötigt keine Bildliste und folgt den Farben des Themes, weshalb die Demos Buchstaben verwenden. Ein deaktiviertes Element zeichnet sein Bild mit 40 % Deckkraft.

VCL

Images ist eine TCustomImageList, und die Bilder werden in ihrer eigenen Größe gezeichnet. Sowohl maskierte als auch 32-Bit-Bildlisten funktionieren: Jedes Bild wird einmal nach ARGB umgewandelt und zwischengespeichert, bis sich die Bildliste ändert.

FireMonkey

Images ist die FMX-TCustomImageList aus FMX.ImgList und benötigt Delphi XE8 oder neuer. Die Bilder werden mit 16 x 16 logischen Pixeln gezeichnet, aus der Bildliste in der Geräte-Größe des Frames entnommen und zwischengespeichert, bis sich die Bildliste ändert.

Beispiel

```
uses
  Forms, Classes, Controls, StdCtrls, ActnList, ImgList, Graphics,
  sgcUICore_Theme, sgcNavigation_Model, sgcNavigation_VCL;

procedure TfrmMain.SetupImages;
var
  oImages: TImageList;
  oBitmap: TBitmap;
  i: Integer;
begin
  oImages := TImageList.Create(Self);
  oImages.Width := 16;
  oImages.Height := 16;
  oBitmap := TBitmap.Create;
  try
    oBitmap.Width := 16;
    oBitmap.Height := 16;
    oBitmap.Canvas.Brush.Color := clTeal;
    oBitmap.Canvas.Ellipse(1, 1, 15, 15);
    oImages.AddMasked(oBitmap, clWhite);
  finally
    oBitmap.Free;
  end;

  FNav.Images := oImages;
  // an item with an ImageIndex draws the image, the others their Glyph
  for i := 0 to FNav.Items.Count - 1 do
    if not FNav.Items[i].IsGroup then
      FNav.Items[i].ImageIndex := 0;
end;
```

Siehe auch

- TsgcNavigationItem

- Plattformen

Badges

Badge ist ein kurzer Text eines Elements, zum Beispiel eine Zahl ungelesener Nachrichten oder das Wort New. Er wird als Pille in der Akzentfarbe gezeichnet, rechtsbündig in der Zeile, mit schwarzem oder weißem Text, je nachdem, was auf dem Akzent besser lesbar ist. Ein leeres Badge zeichnet nichts. In der eingeklappten Icon-Leiste wird das Badge zu einem Punkt auf dem Symbol.
Setzen Sie Badge im Code, sobald sich der Wert ändert, die Leiste zeichnet sich selbst neu.

Beispiel

```
uses
  Forms, Classes, Controls, StdCtrls, ActnList, ImgList, Graphics,
  sgcUICore_Theme, sgcNavigation_Model, sgcNavigation_VCL;

procedure TfrmMain.SetupItems;
var
  oItem: TsgcNavigationItem;
begin
  FNav.Items.Clear;
  FNav.Items.AddItem('Workspace', '', True);
  FNav.Items.AddItem('Dashboard', 'D');

  oItem := FNav.Items.Add;
  oItem.Caption := 'Inbox';
  oItem.Glyph := 'I';
  oItem.Badge := '12';
  oItem.Hint := '12 unread messages';

  oItem := FNav.Items.AddItem('Billing', 'B');
  oItem.Enabled := False;
  oItem.Hint := 'Requires an administrator account';

  oItem := FNav.Items.AddItem('Settings', 'S');
  oItem.Tag := 100;
  oItem.OnClick := OnSettingsClick;
end;

procedure TfrmMain.OnSettingsClick(Sender: TObject);
begin
  // Sender is the item
  FStatus.Caption := 'Settings, tag ' +
    IntToStr((Sender as TsgcNavigationItem).Tag);
end;
```

Siehe auch

- TsgcNavigationItem
- Themes
- Einklappen und Animation

Tastatur und Fokus

Die Leiste übernimmt den Tastaturfokus (**TabStop** unter VCL, **CanFocus** unter FMX, beide standardmäßig True) und bewegt eine fokussierte Zeile über die fokussierbaren Elemente: die angezeigten und aktivierten Elemente, im ausgeklappten Akkordeon auch die Gruppenüberschriften.

Taste	Aktion
Auf, Ab	Bewegt den Fokus zur vorherigen oder nächsten fokussierbaren Zeile und scrollt sie in den sichtbaren Bereich.
Pos1, Ende	Bewegt den Fokus zur ersten oder letzten fokussierbaren Zeile.
Enter, Leertaste	Aktiviert die fokussierte Zeile wie ein Klick: wählt ein Element aus und löst OnItemClick aus oder schaltet eine Akkordeon-Gruppe um.
Links, Rechts	Klappt die fokussierte Akkordeon-Gruppe zu oder auf. Links bei einem Element einer Gruppe bewegt den Fokus zu ihrer Gruppenüberschrift.

Das gestrichelte Fokusrechteck wird nur angezeigt, solange die Tastatur benutzt wird. Auswahl und Fokus sind getrennt: **SelectedIndex** ist die Seite, die der Benutzer gewählt hat, **Model.FocusedIndex** die Zeile, auf der die Tastatur steht.

Hinweise

Bei **ShowHint** True ist der Hinweis der **Hint** des Elements unter dem Cursor oder in der eingeklappten Icon-Leiste seine Caption, sodass beim Wechsel zu einer anderen Zeile deren Hinweis erscheint. Unter FMX benötigen die Hinweise 10.1 Berlin oder neuer.

Beispiel

```
uses
  Forms, Classes, Controls, StdCtrls, ActnList, ImgList, Graphics,
  sgcUICore_Theme, sgcNavigation_Model, sgcNavigation_VCL;

procedure TfrmMain.SelectByCode;
begin
  FNav.TabStop := True;
  FNav.OnSelectionChange := OnNavSelectionChange;
  FNav.OnKeyDown := OnNavKeyDown;
  // select the second item and scroll it into view
  FNav.SelectedIndex := 1;
  FNav.ScrollIntoView(FNav.SelectedIndex);
end;

procedure TfrmMain.OnNavSelectionChange(Sender: TObject);
begin
  if FNav.SelectedIndex >= 0 then
    FStatus.Caption := FNav.Items[FNav.SelectedIndex].Caption;
end;

procedure TfrmMain.OnNavKeyDown(Sender: TObject; var Key: Word;
  Shift: TShiftState);
begin
  // F2 collapses and expands the bar; the arrows, Home, End, Enter and
  // Space are handled by the bar itself
  if Key = $71 then
```

```
    FNav.Collapsed := not FNav.Collapsed;
end;
```

Siehe auch

- TsgcVCLNavigationBar
- TsgcNavigationModel
- Akkordeon-Modus

Action-Links

Ein Element lässt sich über seine Eigenschaft **Action** mit jeder TBasicAction verknüpfen, einer VCL- oder FireMonkey-TAction. Action-Links gehören nicht zur Community-Edition, siehe Editionen.

- **Caption**, **Enabled**, **Visible**, **Hint** und **ImageIndex** des Elements folgen der Action.
- Ein Klick auf das Element löst OnItemClick der Leiste aus und führt danach die Action aus, mit der Leiste als ActionComponent. Hat das Element einen OnClick-Handler, läuft stattdessen OnClick statt der Action.
- Das OnUpdate der Actions läuft im Leerlauf, weil die Leiste bei jedem Element InitiateAction aufruft.
- Ab Delphi XE3 überträgt die Action jede Änderung auf das Element. In älteren Versionen kopiert das Element die Eigenschaften der Action bei der Zuweisung und danach bei jedem InitiateAction erneut.

Beispiel

```
uses
  Forms, Classes, Controls, StdCtrls, ActnList, ImgList, Graphics,
  sgcUICore_Theme, sgcNavigation_Model, sgcNavigation_VCL;

procedure TfrmMain.SetupActions;
var
  oActions: TActionList;
  oSave: TAction;
  oItem: TsgcNavigationItem;
begin
  oActions := TActionList.Create(Self);
  oSave := TAction.Create(Self);
  oSave.ActionList := oActions;
  oSave.Caption := 'Save';
  oSave.Hint := 'Save the current document';
  oSave.OnExecute := OnSaveExecute;
  oSave.OnUpdate := OnSaveUpdate;

  // Caption, Hint, Enabled, Visible and ImageIndex now follow the action,
  // and a click on the item executes it
  oItem := FNav.Items.Add;
  oItem.Glyph := 'S';
  oItem.Action := oSave;
end;

procedure TfrmMain.OnSaveExecute(Sender: TObject);
begin
  FStatus.Caption := 'Saved';
end;

procedure TfrmMain.OnSaveUpdate(Sender: TObject);
begin
  (Sender as TAction).Enabled := FStatus.Caption <> 'Saved';
end;
```

Siehe auch

- TsgcNavigationItem
- Demos
- Editionen

Themes

Theme legt die Farben der Leiste anhand der Theme-Tokens von sgcUICore fest: utLight (Standard), utDark oder utCustom, das die hellen Farben verwendet. Die Fläche, der Rand am rechten Rand, der Text, die abgeblendeten Gruppenüberschriften, die Überlagerungen für Hover und Gedrückt sowie der Akzent stammen alle aus dem Theme.
AccentColor überschreibt den Akzent des Themes mit einer $AARRGGBB-Farbe, die für den Auswahlbalken und den Auswahlhintergrund, das Fokusrechteck und die Badges verwendet wird. 0 (Standard) behält den Akzent des Themes bei.
Die Theme-Tokens sind dieselben wie bei sgcDashboard und den anderen sgcUICore-Produkten, sodass eine Leiste und ein Dashboard mit demselben Theme zueinander passen. Eine Leiste, die in einer sgcDashboard-Kachel gehostet wird, folgt dem Theme des Dashboards, weil die Kachel ihr Theme in das veröffentlichte Theme der Steuerelemente überträgt, die sie hostet.

Beispiel

```
uses
  Forms, Classes, Controls, StdCtrls, ActnList, ImgList, Graphics,
  sgcUICore_Theme, sgcNavigation_Model, sgcNavigation_VCL;

procedure TfrmMain.SetupTheme;
begin
  FNav.Theme := utDark;
  // $AARRGGBB, 0 uses the accent colour of the theme
  FNav.AccentColor := $FF7C3AED;
end;
```

Siehe auch

- Architektur
- Badges
- Headless-Rendering

Headless-Rendering

Der Renderer in sgcNavigation_Render zeichnet ein TsgcNavigationModel ohne Fenster und ohne VCL oder FMX. Eine Konsolenanwendung, ein Dienst, ein Test oder ein Webserver kann so dieselbe Leiste als Bild erzeugen, zum Beispiel für die Dokumentation einer Anwendung oder einen visuellen Test. Die Unit lässt sich auf jeder Plattform bauen, Linux64 eingeschlossen.

Routine	Beschreibung
sgcNavigationSaveToPNG(aModel, aFileName or aStream, aWidth, aHeight, aScale = 1, aImages = nil)	Schreibt eine PNG-Datei oder einen PNG-Stream. aWidth und aHeight sind logische Pixel, und aScale multipliziert sie: 220 mal 320 bei Maßstab 2 ergibt ein Bild von 440 mal 640.
sgcNavigationSaveToSVG(aModel, aFileName or aStream, aWidth, aHeight, aScale = 1, aImages = nil)	Schreibt eine SVG-Datei oder einen SVG-Stream derselben Leiste.
sgcNavigationRender(aModel, aCanvas, aWidth, aHeight, aScale = 1, aScrollY = 0, aImages = nil)	Zeichnet die Leiste auf einen beliebigen sgcUICore-Canvas, in Geräte-Pixeln.

aImages ist ein optionaler Callback vom Typ TsgcNavigationImageEvent, der das Bild zu einem ImageIndex liefert. Ohne ihn zeichnen die Elemente ihren Glyph. Das Modell eines Steuerelements ist über dessen Eigenschaft **Model** verfügbar, sodass **sgcNavigationSaveToPNG(Nav.Model, ...)** in beliebiger Größe speichert, was das Steuerelement anzeigt.

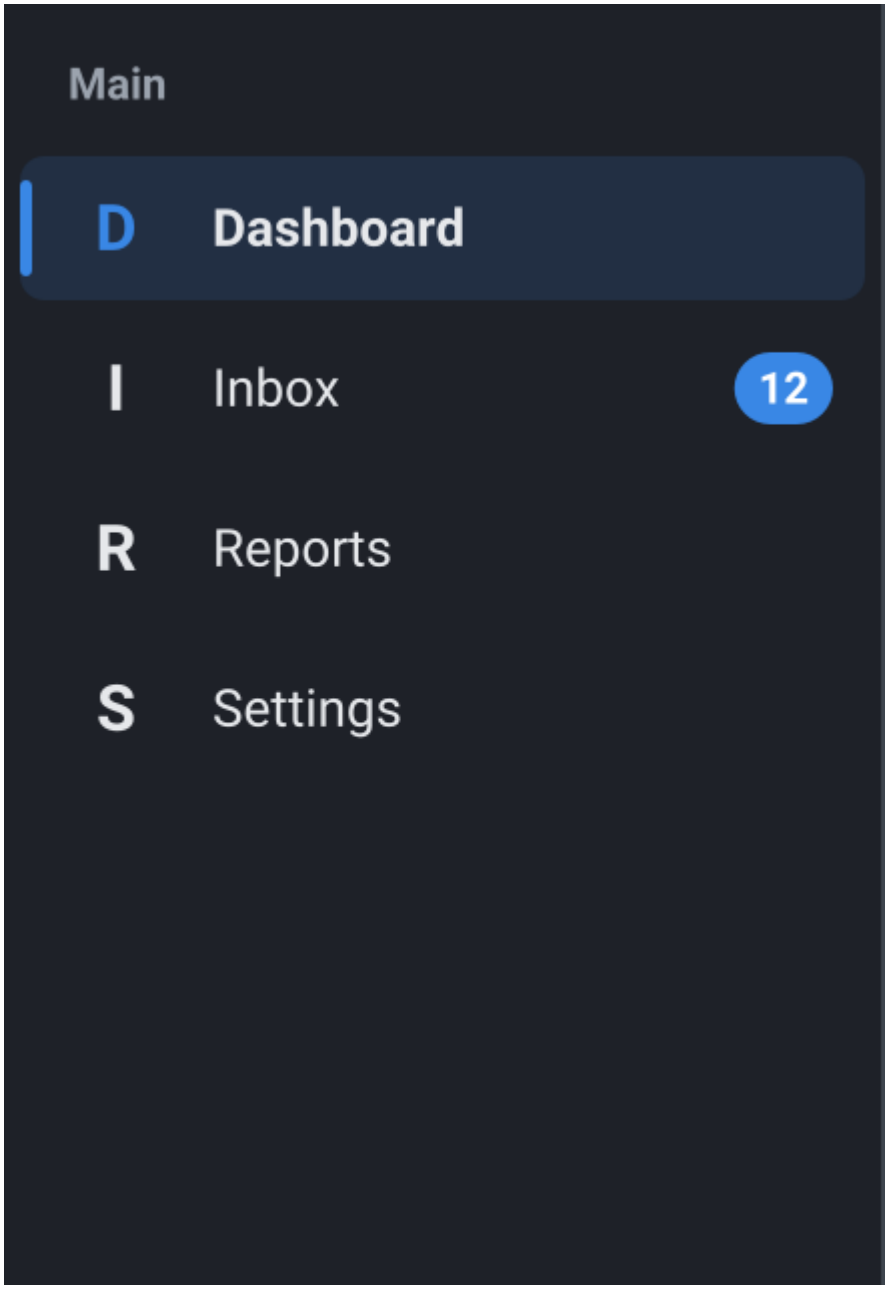

Beispiel

```
uses
  SysUtils,
  sgcUICore_Theme, sgcNavigation_Model, sgcNavigation_Render;

var
  oModel: TsgcNavigationModel;
  vIndex: Integer;
  vPart: TsgcNavigationPart;
begin
  oModel := TsgcNavigationModel.Create;
  try
    oModel.Items.AddItem('Main', '', True);
    oModel.Items.AddItem('Dashboard', 'D');
    oModel.Items.AddItem('Inbox', 'I').Badge := '12';
    oModel.Items.AddItem('Reports', 'R');
    oModel.Items.AddItem('Settings', 'S');
    oModel.SelectedIndex := 1;
    oModel.Theme := utDark;

    // 220 x 320 logical pixels, written at scale 2 as 440 x 640 pixels
```

```
    sgcNavigationSaveToPNG(oModel, 'navigation.png', 220, 320, 2);
    sgcNavigationSaveToSVG(oModel, 'navigation.svg', 220, 320);

    // the icon rail of the same bar
    oModel.Collapsed := True;
    sgcNavigationSaveToPNG(oModel, 'navigation_rail.png',
      oModel.CurrentWidth, 320);

    // the row under a point, after a Layout at the same width and scale
    oModel.Collapsed := False;
    oModel.Layout(220, 1);
    vIndex := oModel.HitTest(40, 60, vPart);
    if vIndex >= 0 then
      WriteLn('Hit: ', oModel.Items[vIndex].Caption);
    WriteLn('Content height: ', Round(oModel.ContentHeight));
  finally
    oModel.Free;
  end;
end;
```

Siehe auch

- TsgcNavigationModel
- Plattformen

.NET-Überblick

sgcNavigation .NET ist ein verwalteter C#-Port der Delphi-Bibliothek sgcNavigation, kein Wrapper um sie. Die C#-Klassen liegen im Namespace **esegece.sgcNavigation** und behalten die Delphi-Namen, sodass **TsgcNavigationModel**, **TsgcNavigationItems**, **TsgcNavigationItem** und **TsgcNavigationMode** in beiden Sprachen gleich lauten, und die Navigationsleiste jedes Hosts folgt dem Delphi-Namensmuster. Sie wird mit dem .NET-Port von **sgcUICore** gezeichnet, mit demselben Canvas, denselben Schriften und denselben hellen und dunklen Themes wie die anderen Produkte der visuellen eSeGeCe-Suite, sodass eine Navigationsleiste in WinForms, WPF, Avalonia und in der Headless-Ausgabe als PNG und SVG gleich aussieht.
Eine Navigationsleiste zeigt eine Liste von Elementen mit Symbol, Beschriftung und optionalem Badge. Im Sidebar-Modus werden alle Elemente angezeigt, und die Gruppenköpfe sind statische Beschriftungen. Im Accordion-Modus klappt ein Klick auf einen Gruppenkopf dessen Elemente auf oder zu. In beiden Modi faltet sich die Leiste zu einer Symbolleiste zusammen, animiert zwischen ExpandedWidth und CollapsedWidth.

Pakete

Der Port ist in fünf NuGet-Pakete aufgeteilt, sodass ein Projekt nur den Host einbindet, den es verwendet.

PackageId	Enthält	Zielframeworks
esegece.sgcNavigation	Das Modell (**TsgcNavigationModel**, **TsgcNavigationItems**, **TsgcNavigationItem**), die **Command**-Verknüpfung des Elements, der Renderer **sgcNavigation_Render** und die Headless-Ausgabe als SVG. Keine native Abhängigkeit. Hängt von esegece.sgcUICore ab.	netstandard2.0, net472, net6.0, net8.0, net9.0
esegece.sgcNavigation.Rendering	Die Headless-Ausgabe als PNG, **sgcNavigation_Rendering**, gezeichnet auf dem SkiaSharp-Canvas von esegece.sgcUICore.Rendering, unter Windows, Linux und macOS.	netstandard2.0, net472, net6.0, net8.0, net9.0
esegece.sgcNavigation.WinForms	**TsgcWinFormsNavigationBar**.	net472, net8.0-windows, net9.0-windows
esegece.sgcNavigation.Wpf	**TsgcWpfNavigationBar**.	net472, net8.0-windows, net9.0-windows
esegece.sgcNavigation.Avalonia	**TsgcAvaloniaNavigationBar**, unter Windows, Linux und macOS mit Avalonia 11.	net8.0, net9.0

Die drei Host-Pakete hängen von esegece.sgcNavigation.Rendering ab, das von esegece.sgcNavigation abhängt, sodass eine `PackageReference`-Zeile alles mitbringt, was ein Host braucht. Siehe Installation über NuGet.

Editionen

Edition	Paket-IDs	Enthält
Registered	esegece.sgcNavigation, esegece.sgcNavigation.Rendering, esegece.sgcNavigation.WinForms, esegece.sgcNavigation.Wpf, esegece.sgcNavigation.Avalonia	Alles: die Navigationsleisten der drei Hosts, die Modi Sidebar und Accordion, die Symbolleiste, Bilder, Badges, Tastaturnavigation, die Command-Verknüpfung des Elements, die Themes und die Headless-Ausgabe als PNG und SVG.
Community	Dieselben IDs mit dem Suffix .Community, zum Beispiel esegece.sgcNavigation.WinForms.Community. Sie hängen von den Community-Paketen von sgcUICore ab.	Derselbe Inhalt wie Registered ohne die Eigenschaften **Command** und **CommandParameter** des Elements, da die Delphi-Community-Edition keine Action-Links hat. Die Elemente laufen über ihr OnClick.

Die Community-Edition ist kostenlos für die kommerzielle und nicht kommerzielle Nutzung durch Einzelpersonen und Organisationen mit weniger als 1.000.000 EUR Jahresbruttoumsatz und höchstens fünf Entwicklern. Eine Organisation, die eine der beiden Grenzen erreicht oder überschreitet, braucht eine Registered-Lizenz. Der .NET-Port hat keine Trial-Edition.

Hosts

Host	Delphi-Entsprechung	Plattformen
WinForms	VCL (TsgcVCLNavigationBar)	Windows, .NET Framework 4.7.2 und .NET 8 und 9.
WPF	FMX (TsgcFMXNavigationBar)	Windows, .NET Framework 4.7.2 und .NET 8 und 9. Die Leiste wird in XAML deklariert, und die Elemente werden im Code hinzugefügt.
Avalonia	FMX (TsgcFMXNavigationBar)	Windows, Linux und macOS, .NET 8 und 9, mit Maus, Touch und Stift. Die Leiste wird in XAML deklariert, und die Elemente werden im Code hinzugefügt.
Headless	sgcNavigation_Render	Jede Plattform der Zielframeworks: SVG mit esegece.sgcNavigation, PNG mit esegece.sgcNavigation.Rendering.

Jeder Host hat dieselbe API: Items, Mode, Collapsed, ExpandedWidth, CollapsedWidth, ItemHeight, GroupHeight, Indent, AllowMultiExpand, SelectedIndex, Theme, AccentColor, Images, AnimateCollapse, ScrollY, ItemAtPos, ItemRect, ScrollIntoView und die Ereignisse OnItemClick, OnSelectionChange und OnCollapsedChange. Siehe .NET-Klassen für die Klassennamen und .NET-Unterschiede zu Delphi für das, was sich gegenüber Delphi ändert.

Siehe auch

- Installation über NuGet
- Schnellstart WinForms
- Schnellstart WPF
- Schnellstart Avalonia
- .NET-Klassen
- .NET-Unterschiede zu Delphi
- .NET-Headless-Rendering
- .NET-Demos
- Plattformen

Installation über NuGet

Die Pakete liegen auf nuget.org. Fügen Sie das Paket des Hosts hinzu, die Core- und Rendering-Pakete kommen als Abhängigkeiten mit.

Registered-Edition

```
dotnet add package esegece.sgcNavigation.WinForms
dotnet add package esegece.sgcNavigation.Wpf
dotnet add package esegece.sgcNavigation.Avalonia
```

Community-Edition

```
dotnet add package esegece.sgcNavigation.WinForms.Community
dotnet add package esegece.sgcNavigation.Wpf.Community
dotnet add package esegece.sgcNavigation.Avalonia.Community
```

Oder fügen Sie die Referenz von Hand in die Projektdatei ein:

```
<ItemGroup>
  <PackageReference Include="esegece.sgcNavigation.Wpf" Version="2026.10.0" />
</ItemGroup>
```

Referenzieren Sie in einem Projekt entweder die Registered- oder die Community-Pakete, nie beide: Sie enthalten dieselben Typen im selben Namespace. Code, der das **Command** des Elements verwendet, lässt sich mit den Community-Paketen nicht kompilieren; schützen Sie ihn mit `#if !SGC_COMMUNITY`, wenn ein Projekt beide Editionen baut.

Projekteinstellungen

- WinForms: ein `net8.0-windows`-Projekt mit `<UseWindowsForms>true</UseWindowsForms>` oder ein .NET-Framework-4.7.2-Projekt.
- WPF: ein `net8.0-windows`-Projekt mit `<UseWPF>true</UseWPF>` oder ein .NET-Framework-4.7.2-Projekt. Ordnen Sie den Namespace in XAML mit `xmlns:sgc="clr-namespace:esegece.sgcNavigation;assembly=esegece.sgcNavigation.Wpf"` zu.
- Avalonia: ein `net8.0`- oder `net9.0`-Projekt mit den Paketen **Avalonia.Desktop** und **Avalonia.Themes.Fluent** von Avalonia 11.3, wie jede Avalonia-Desktopanwendung. Ordnen Sie den Namespace in XAML mit `xmlns:sgc="using:esegece.sgcNavigation"` zu.
- Headless: esegece.sgcNavigation allein genügt für SVG. Fügen Sie esegece.sgcNavigation.Rendering für PNG hinzu, es bringt SkiaSharp und dessen native Assets für Windows und Linux mit.

In C# braucht jeder Host `using esegece.sgcNavigation;` und `using esegece.sgcUICore;` für **TsgcUITheme** und die übrigen Typen der Themes.

Siehe auch

- .NET-Überblick
- Schnellstart WinForms
- Schnellstart WPF
- Schnellstart Avalonia
- .NET-Demos

Schnellstart WinForms

TsgcWinFormsNavigationBar ist die WinForms-Navigationsleiste, das Gegenstück zum TsgcVCLNavigationBar von Delphi. Sie besitzt ein **TsgcNavigationModel**, stellt dessen Eigenschaften bereit und zeichnet es über sgcUI-Core. Das Paket ist **esegece.sgcNavigation.WinForms**.

Schritte

- Erstellen Sie ein WinForms-Projekt und fügen Sie das Paket esegece.sgcNavigation.WinForms hinzu.
- Erstellen Sie ein **TsgcWinFormsNavigationBar**. Es dockt standardmäßig links an und übernimmt seine Breite von **ExpandedWidth**.
- Weisen Sie **Images** eine **ImageList** zu und fügen Sie die Elemente mit `Items.AddItem(aCaption)` hinzu. Setzen Sie **ImageIndex**, **Badge** und **Hint** jedes Elements. `AddItem(aCaption, "", true)` fügt einen Gruppenkopf hinzu.
- Weisen Sie **OnSelectionChange** zu, um die Seite des ausgewählten Elements anzuzeigen, und **OnItemClick**, um auf jeden Klick zu reagieren.
- Ausführen: Ein Klick oder Enter wählt ein Element aus, die Pfeiltasten, Pos1 und Ende bewegen den Fokus, und **Collapsed** faltet die Leiste zur Symbolleiste zusammen.

Beispiel

Die vollständige Program.cs einer WinForms-Anwendung mit Sidebar, Badge, Gruppenkopf und einer Collapse-Schaltfläche. Sie lässt sich unverändert in einem `net8.0-windows`-Projekt kompilieren, das esegece.sgcNavigation.WinForms referenziert.
Die Leiste befindet sich auch in der Toolbox. Die Elemente werden vom Designer nicht serialisiert, deshalb werden sie immer im Code hinzugefügt, siehe .NET-Unterschiede zu Delphi.

Siehe auch

- .NET-Überblick
- .NET-Klassen
- .NET-Unterschiede zu Delphi
- Schnellstart WPF
- Schnellstart Avalonia
- Bilder und Glyphen

Schnellstart WPF

TsgcWpfNavigationBar ist die WPF-Navigationsleiste. Sie wird wie jedes Steuerelement in XAML deklariert, und ihre Elemente werden im Code hinzugefügt. Das Paket ist **esegece.sgcNavigation.Wpf**.

Schritte

- Erstellen Sie ein WPF-Projekt (`dotnet new wpf`) und fügen Sie das Paket esegece.sgcNavigation.Wpf hinzu.
- Ordnen Sie den Namespace `esegece.sgcNavigation` zu und deklarieren Sie ein **TsgcWpfNavigationBar**. **Mode**, **AnimateCollapse**, **AllowMultiExpand** und die anderen einfachen Eigenschaften lassen sich als XAML-Attribute setzen.
- Weisen Sie im Code-Behind **Images** zu, eine Liste von **ImageSource**, fügen Sie die Elemente hinzu und weisen Sie die Ereignisse zu: Es sind Delegates, keine WPF-Ereignisse, sie lassen sich also nicht als XAML-Attribute setzen.

Beispiel

MainWindow.xaml deklariert die Leiste, eine Collapse-Schaltfläche und einen Text, der die ausgewählte Seite anzeigt. Die App.xaml des Projekts ist die der WPF-Vorlage, mit StartupUri auf MainWindow.xaml gesetzt.
MainWindow.xaml.cs erstellt drei **DrawingImage**-Vektorsymbole, fügt die Elemente hinzu und weist die Ereignisse zu.
Images akzeptiert jede **ImageSource**, ein **BitmapImage** ebenso wie ein **DrawingImage**. Ist die Liste eine **ObservableCollection<ImageSource>**, wird die Leiste neu gezeichnet, wenn ein Bild hinzugefügt, entfernt oder ersetzt wird.

Siehe auch

- .NET-Überblick
- .NET-Klassen
- .NET-Unterschiede zu Delphi
- Schnellstart WinForms
- Schnellstart Avalonia
- Bilder und Glyphen

Schnellstart Avalonia

TsgcAvaloniaNavigationBar ist die Avalonia-Navigationsleiste, das Gegenstück zum TsgcFMXNavigationBar von Delphi, unter Windows, Linux und macOS. Maus, Touch und Stift laufen über denselben Zeigerpfad. Das Paket ist **esegece.sgcNavigation.Avalonia**.

Schritte

- Erstellen Sie ein .NET-8-Projekt und fügen Sie die Pakete esegece.sgcNavigation.Avalonia, Avalonia.Desktop und Avalonia.Themes.Fluent hinzu.
- Ordnen Sie den Namespace mit `xmlns:sgc="using:esegece.sgcNavigation"` zu und deklarieren Sie ein **TsgcAvaloniaNavigationBar** mit seinem **Mode**.
- Setzen Sie im Code-Behind das **Theme**, fügen Sie die Gruppen und die Elemente hinzu und weisen Sie die Ereignisse zu: Es sind Delegates, keine Avalonia-Ereignisse.

Beispiel

MainWindow.axaml deklariert ein Accordion, in dem jeweils nur eine Gruppe geöffnet ist.
MainWindow.axaml.cs setzt das dunkle Theme, fügt drei Gruppen mit ihren Elementen hinzu und zeigt das angeklickte Element an.
Program.cs startet die Anwendung mit dem Fluent-Theme.
Theme verdeckt die Eigenschaft `StyledElement.Theme` der Avalonia-Steuerelemente, setzen Sie es deshalb im Code an einer Variablen vom Typ TsgcAvaloniaNavigationBar, nicht als XAML-Attribut. Images ist eine Liste von **IImage**, ein **Bitmap** oder ein **DrawingImage**.

Siehe auch

- .NET-Überblick
- .NET-Klassen
- .NET-Unterschiede zu Delphi
- Schnellstart WinForms
- Schnellstart WPF
- Akkordeon-Modus

.NET-Klassen

Jeder Host hat eine Navigationsleisten-Klasse mit denselben Mitgliedern. Die frameworkneutralen Typen werden von den drei Hosts gemeinsam genutzt und behalten ihre Delphi-Namen.

Host-Klassen

Host	Klasse	Basisklasse	Delphi
WinForms	TsgcWinFormsNavigationBar	TsgcUIWinFormsControl	TsgcVCLNavigationBar
WPF	TsgcWpfNavigationBar	TsgcUIWpfControl	TsgcFMXNavigationBar
Avalonia	TsgcAvaloniaNavigationBar	TsgcUIAvaloniaControl	TsgcFMXNavigationBar

Frameworkneutrale Typen

Typ	Beschreibung
TsgcNavigationModel	Die Elemente, der Modus, die zusammengeklappte Leiste, das ausgewählte, überfahrene, gedrückte und fokussierte Element, das Zeilenlayout und der Hit-Test. Jede Leiste besitzt eines, siehe TsgcNavigationModel.
TsgcNavigationItems	Die Sammlung der Elemente: Count, der Indexer, Add, AddItem(aCaption, aGlyph = "", aIsGroup = false), Insert, Delete, Clear, IndexOf, BeginUpdate und EndUpdate.
TsgcNavigationItem	Ein Element: Caption, Glyph, ImageIndex, Badge, IsGroup, Expanded, Enabled, Visible, Hint, Tag (long), OnClick, Click() und in der Registered-Edition Command und CommandParameter. Siehe TsgcNavigationItem.
TsgcNavigationMode	nbmSidebar, nbmAccordion.
TsgcNavigationPart	npNone, npItem, npExpander: der von ItemAtPos zurückgegebene Teil einer Zeile.
TsgcNavigationItemEvent	`void (object Sender, TsgcNavigationItem aItem)`, der Typ von OnItemClick.
TsgcUINotifyEvent	`void (object Sender)`, aus esegece.sgcUICore.
sgcNavigation_Render, sgcNavigation_Rendering	Der Renderer und die Headless-Ausgabe als SVG und PNG, siehe .NET-Headless-Rendering.

Navigationsleiste

Mitglied	Typ	Beschreibung
Model	TsgcNavigationModel	Das Modell der Leiste.
Items	TsgcNavigationItems	Die Elemente und Gruppenköpfe, der Reihe nach.

Mode	TsgcNavigationMode	Sidebar oder Accordion.
Collapsed	bool	Faltet die Leiste zur Symbolleiste zusammen. Die Breite wechselt zwischen ExpandedWidth und CollapsedWidth, animiert, wenn AnimateCollapse true ist.
ExpandedWidth, CollapsedWidth	int	Die Breite der ausgeklappten Leiste und der Symbolleiste, standardmäßig 220 und 56.
ItemHeight, GroupHeight, Indent	int	Die Höhe einer Elementzeile, einer Gruppenkopfzeile und der Einzug der Elemente einer Gruppe im Accordion-Modus.
AllowMultiExpand	bool	Im Accordion-Modus schließt false die anderen Gruppen, wenn eine sich öffnet.
SelectedIndex	int	Das ausgewählte Element oder -1.
Theme, AccentColor	TsgcUITheme, uint	Das Theme der Leiste. AccentColor 0 verwendet die Akzentfarbe des Themes.
Images	ImageList, IList<ImageSource>, IList<IImage>	Die Bilder von ImageIndex, siehe .NET-Unterschiede zu Delphi.
AnimateCollapse	bool	Animiert Collapsed über etwa 150 ms.
ScrollY	int	Der vertikale Scroll-Offset in Gerätepixeln.
ItemAtPos(X, Y), ItemAtPos(X, Y, out aPart)	int	Der Index des Elements an einem Punkt des Steuerelements oder -1, und der Teil der Zeile.
ItemRect(aIndex)	Rectangle, Rect	Die Zeile eines Elements in den Koordinaten des Steuerelements.
ScrollIntoView(aIndex)	void	Scrollt die Leiste so, dass die Zeile des Elements sichtbar ist.
OnItemClick	TsgcNavigationItemEvent	Ein Klick, Enter oder die Leertaste auf einem aktivierten Element, bevor sein OnClick oder Command ausgeführt wird. Ein Gruppenkopf löst es nicht aus.
OnSelectionChange	TsgcUINotifyEvent	SelectedIndex hat sich geändert, durch den Benutzer oder im Code.
OnCollapsedChange	TsgcUINotifyEvent	Collapsed hat sich geändert.

Positionen und Größen sind in WinForms Pixel (Rectangle) und in WPF und Avalonia geräteunabhängige Einheiten (Rect).

Siehe auch

- .NET-Überblick
- .NET-Unterschiede zu Delphi
- Schnellstart WinForms
- Schnellstart WPF
- Schnellstart Avalonia

.NET-Unterschiede zu Delphi

Die .NET-API folgt der Delphi-API Name für Name. Dies sind die Stellen, an denen sie abweicht.

Command statt Action-Links

Delphi verknüpft ein Element über seine Eigenschaft Action mit einem TBasicAction, siehe Action-Links. .NET hat kein TBasicAction, deshalb hat das Element **Command**, ein `System.Windows.Input.ICommand`, und **CommandParameter**. Beide gehören wie die Action-Links von Delphi nur zur Registered-Edition.

- `CanExecute(CommandParameter)` steuert das **Enabled** des Elements: wenn der Befehl oder der Parameter zugewiesen wird und bei jedem `CanExecuteChanged`.
- Ein Klick, Enter oder die Leertaste löst OnItemClick der Leiste aus und führt dann den Befehl aus, wenn er ausführbar ist. Hat das Element einen OnClick-Handler, wird OnClick anstelle des Befehls ausgeführt, wie in Delphi.
- Caption, Hint und ImageIndex werden nicht vom Befehl synchronisiert, weil ICommand keinen davon trägt. Sie bleiben Eigenschaften des Elements. Visible wird ebenfalls nicht synchronisiert.
- Es gibt kein OnUpdate im Leerlauf. Ein Befehl, der seinen Zustand ändert, löst CanExecuteChanged aus, und das Element folgt ihm sofort.

Ein Konsolenprogramm, das ein Element mit einem minimalen Befehl verknüpft, ihn ausführt und über CanExecuteChanged deaktiviert. Es braucht nur esegece.sgcNavigation, die Leisten der drei Hosts verhalten sich gleich.

Images

Delphi verwendet unter VCL eine TCustomImageList und unter FireMonkey eine TCustomImageList aus FMX.ImgList, siehe Bilder und Glyphen. In .NET hat die Eigenschaft **Images** den Bildtyp des jeweiligen Hosts, und der **ImageIndex** des Elements ist ein Index darin.

Host	Images	Gezeichnet mit
WinForms	System.Windows.Forms.ImageList	Die ImageSize der Bildliste, in Pixeln.
WPF	IList<ImageSource>: Bitmaps und DrawingImage-Vektorsymbole. Eine ObservableCollection wird bei Änderungen neu gezeichnet.	16 x 16 geräteunabhängige Einheiten, bei Vektorsymbolen in jeder DPI-Stufe scharf.
Avalonia	IList<IImage>: ein Bitmap oder ein DrawingImage. Eine Liste mit INotifyCollectionChanged wird bei Änderungen neu gezeichnet.	16 x 16 geräteunabhängige Einheiten.

Jedes Bild wird einmal in ARGB umgewandelt und zwischengespeichert, bis sich die Liste ändert, und in WPF und Avalonia auch, bis sich die DPI-Skalierung ändert. Hat ein Element kein Bild, wird der Text seines **Glyph** im Symbolfeld gezeichnet.

Hinweise und Tooltips

In Delphi zeigt die Leiste den Hint des Elements unter dem Cursor, wenn ShowHint True ist, und FMX zeigt Hinweise ab 10.1 Berlin. In .NET zeigt die Leiste immer einen Tooltip, ohne Eigenschaft ShowHint: den Hint des Elements unter dem Cursor oder seine Caption in der zusammengeklappten Leiste, wo die Beschriftung nicht sichtbar ist. WinForms verwendet eine interne ToolTip-Komponente, WPF setzt die Eigenschaft ToolTip der Leiste und Avalonia setzt die angehängte Eigenschaft ToolTip.Tip. Setzen Sie den Tooltip der Leiste nicht selbst, die Leiste ersetzt ihn; setzen Sie stattdessen den Hint des Elements.

Einheiten

- WinForms: ExpandedWidth, CollapsedWidth, ItemHeight, GroupHeight und Indent sind logische Pixel multipliziert mit DPI / 96, wie bei der VCL-Leiste mit PPI / 96. ItemAtPos, ItemRect und ScrollY sind Clientpixel.
- WPF und Avalonia: Width, ExpandedWidth, CollapsedWidth, ItemAtPos und ItemRect sind geräteunabhängige Einheiten, wie in FMX. Der Rahmen, das Layout des Modells und **ScrollY** sind Gerätepixel, die Einheiten multipliziert mit der DPI-Skalierung des Steuerelements (WPF) oder der Rendering-Skalierung des Fensters (Avalonia). Auch das BoundsRect eines Elements ist in Gerätepixeln.
- Headless: aWidth und aHeight sind logische Pixel, und aScale multipliziert sie, siehe .NET-Headless-Rendering.

Ereignisse

OnItemClick, OnSelectionChange, OnCollapsedChange und das OnClick des Elements sind Delegate-Eigenschaften mit den Delphi-Namen, keine C#-`event`-Mitglieder. Die Zuweisung eines Handlers ersetzt den vorherigen, wie ein Delphi-Methodenzeiger, und sie werden im Code zugewiesen, auch in WPF und Avalonia, wo XAML sie nicht setzen kann.

Keine Designer-Verben

In Delphi wird die Eigenschaft Items zur Entwurfszeit mit dem Standard-Collection-Editor bearbeitet. Der .NET-Port hat weder Designer-Verben noch einen Collection-Editor: Die Items einer Leiste werden nicht serialisiert, deshalb werden sie immer im Code hinzugefügt, meist im Konstruktor des Formulars oder des Fensters. In WinForms befindet sich die Leiste in der Toolbox, und ihre einfachen Eigenschaften werden im Eigenschaftenfenster gesetzt. In WPF und Avalonia wird die Leiste in XAML deklariert.

Editionen

Der .NET-Port wird als Registered- und Community-Pakete ausgeliefert, siehe .NET-Überblick. Die Community-Pakete haben weder Command noch CommandParameter. Es gibt keine Trial-Edition.

Datenbindung

In WPF und Avalonia sind die für den Benutzer sichtbaren Eigenschaften Abhängigkeitseigenschaften und Avalonia-Eigenschaften, sodass sie gebunden, per Style gesetzt und animiert werden können, siehe .NET-Datenbindung.

Siehe auch

- .NET-Überblick
- .NET-Klassen
- Schnellstart WinForms
- Schnellstart WPF
- Schnellstart Avalonia
- Action-Links
- Bilder und Glyphen

.NET-Datenbindung

In den WPF- und Avalonia-Hosts sind die für den Benutzer sichtbaren Eigenschaften der Navigationsleiste Abhängigkeitseigenschaften (WPF) und Avalonia-Eigenschaften. Sie lassen sich daher an ein ViewModel binden, über einen Style setzen und animieren. Dieses Thema gilt nur für WPF und Avalonia. Das WinForms-Steuerelement bleibt unverändert: Seine Eigenschaften sind wie bisher einfache CLR-Eigenschaften.

Bindbare Eigenschaften

Jede Eigenschaft der Tabelle hat ein statisches Feld mit dem Suffix Property, zum Beispiel `TsgcWpfNavigationBar.SelectedIndexProperty`. Unter WPF sind die Felder vom Typ DependencyProperty. Unter Avalonia sind sie StyledProperty, mit Ausnahme von SelectedIndex, das eine DirectProperty ist. Die mit **TwoWay** markierten Eigenschaften werden standardmäßig TwoWay gebunden, weil auch die Leiste sie ändert (SelectedIndex nach einem Klick oder einer Taste, beide nach einer Änderung am Modell). Eine Bindung ohne Mode hält das ViewModel daher aktuell. Die übrigen Eigenschaften werden standardmäßig OneWay gebunden.

WPF-Klasse	Avalonia-Klasse	Bindbare Eigenschaften
TsgcWpfNavigationBar	TsgcAvaloniaNavigationBar	Mode, **Collapsed (TwoWay)**, ExpandedWidth, CollapsedWidth, ItemHeight, GroupHeight, Indent, AllowMultiExpand, **SelectedIndex (TwoWay)**, Theme, AccentColor, AnimateCollapse

Unter Avalonia ist Theme das sgcUICore-Theme (TsgcUITheme) und verdeckt das Avalonia-Steuerelement-Theme von StyledElement, das weiterhin über `StyledElement.ThemeProperty` erreichbar bleibt.

Verhalten

- **Das Modell behält die Werte.** Jede Eigenschaft wird im Navigationsmodell gespeichert. Ein gebundener Wert geht in das Modell, und die Eigenschaft übernimmt den Wert, den das Modell behält: Das Modell lehnt eine Breite oder Höhe unter 1 ab und hält SelectedIndex innerhalb der Einträge, und die Eigenschaft zeigt dann den verwendeten Wert. Auch eine TwoWay-Quelle erhält den korrigierten Wert, unter WPF und unter Avalonia. Unter WPF trifft er ein, sobald der Dispatcher die ausstehende Arbeit ausgeführt hat. Unter Avalonia deckt das Zurückschreiben einen Wert ab, den die Quelle sendet, während die Bindung läuft. Ein Wert, den die Quelle beim Start der Bindung bereits hält, wird im Steuerelement korrigiert, aber nicht in die Quelle zurückgeschrieben.
- **Änderungen der Leiste erreichen das ViewModel.** Ein Klick auf einen Eintrag, eine Taste, eine Änderung am Modell und eine Änderung aus dem Code aktualisieren SelectedIndex, und eine Änderung am Modell oder aus dem Code aktualisiert Collapsed. Mit der standardmäßigen TwoWay-Bindung folgt das ViewModel.
- **Ereignisse werden für jede Quelle ausgelöst.** OnSelectionChange und OnCollapsedChange werden bei einer Änderung durch Eingabe, durch Code oder durch eine Bindung ausgelöst.
- **Erst die Einträge, dann die Bindung.** SelectedIndex verweist auf einen Eintrag. Fügen Sie die Einträge daher hinzu, bevor der gebundene Wert eintrifft, zum Beispiel indem Sie den DataContext nach den Einträgen setzen, wie es die Beispiele tun.
- **Styles.** Ein Style-Setter kann jede bindbare Eigenschaft setzen, zum Beispiel Mode und Theme aller Navigationsleisten in einem Fenster.

Eigenschaften, die CLR-Eigenschaften bleiben

Eigenschaft	Grund
Items	Der Eintragsbaum des Modells, mit AddItem und den anderen Methoden der Sammlung aufgebaut. Er ist kein einzelner Wert zum Binden.

Images	Die Bildliste der Einträge, ein Objekt, das per Referenz geteilt wird.
Model	Das plattformunabhängige Modell hinter dem Steuerelement, nur lesbar.
ScrollY	Die Bildlaufposition, die sich mit jedem Rädchenschritt ändert und keine Einstellung ist.
OnSelectionChange, OnCollapsedChange und die übrigen Ereignisse	Delegate-Eigenschaften mit den Delphi-Namen, im Code zugewiesen, siehe .NET-Unterschiede zu Delphi.

Beispiel

Das folgende ViewModel wird von beiden Beispielen verwendet. SelectedIndex und Collapsed sind ohne Mode gebunden und damit TwoWay: Ein Klick auf einen Eintrag ändert das ViewModel, und das Kontrollkästchen klappt die Leiste über das ViewModel ein.

WPF

MainWindow.xaml bindet die Leiste. App.xaml ist die der WPF-Vorlage.
MainWindow.xaml.cs fügt die Einträge hinzu und setzt danach das ViewModel als DataContext.

Avalonia

MainWindow.axaml setzt `x:DataType` auf das ViewModel, sodass die Bindungen kompilierte Bindungen sind. Die App-Klasse ist die aus Schnellstart Avalonia.
MainWindow.axaml.cs fügt die Einträge hinzu und setzt danach das ViewModel als DataContext.

Siehe auch

- .NET-Unterschiede zu Delphi
- .NET-Klassen
- Schnellstart WPF
- Schnellstart Avalonia

.NET-Headless-Rendering

Eine Navigationsleiste lässt sich ohne Fenster zeichnen, auf einem Server, in einem Test oder in einem Bericht. **sgcNavigation_Render.sgcNavigationSaveToSVG** schreibt allein mit dem Paket esegece.sgcNavigation eine SVG-Datei oder einen SVG-Stream, und **sgcNavigation_Rendering.sgcNavigationSaveToPNG** schreibt mit esegece.sgcNavigation.Rendering ein PNG, das unter Windows, Linux und macOS auf SkiaSharp zeichnet. Die SVG-Ausgabe ist byteidentisch mit der des Headless-Renderings von Delphi.

Methoden

Methode	Paket	Beschreibung
sgcNavigation_Render.sgcNavigationSaveToSVG(aModel, aFileName or aStream, aWidth, aHeight, aScale = 1, aImages = null)	esegece.sgcNavigation	Schreibt die Leiste von aModel als SVG.
sgcNavigation_Rendering.sgcNavigationSaveToPNG(aModel, aFileName or aStream, aWidth, aHeight, aScale = 1, aImages = null)	esegece.sgcNavigation.Rendering	Schreibt die Leiste von aModel als PNG auf transparentem Hintergrund.
sgcNavigation_Render.sgcNavigationRender(aModel, aCanvas, aWidth, aHeight, aScale = 1, aScrollY = 0, aImages = null)	esegece.sgcNavigation	Zeichnet die Leiste auf einen beliebigen sgcUICoreCanvas.

aWidth und aHeight sind logische Pixel. Das Bild hat aWidth x aScale mal aHeight x aScale Pixel, sodass ein Skalierungsfaktor von 2 ein scharfes Bild für einen hochauflösenden Bildschirm oder einen Druck liefert. aImages ist ein optionales **TsgcNavigationImageEvent**, `bool (int aImageIndex, out TsgcUIARGBBuffer aImage)`, das das Bild eines ImageIndex als **TsgcUIARGBBuffer** zurückgibt; ohne es wird der Glyph des Elements im Symbolfeld gezeichnet.

Beispiel

Ein Konsolenprogramm (`net8.0`), das esegece.sgcNavigation.Rendering referenziert und eine Sidebar mit Badge, Gruppenkopf und einem deaktivierten Element als PNG und SVG schreibt, dazu die zusammengeklappte Symbolleiste und dieselben Elemente als dunkles Accordion mit einer geschlossenen Gruppe.

Siehe auch

- .NET-Überblick
- .NET-Klassen
- Headless-Rendering
- TsgcNavigationModel

.NET-Demos

Die .NET-Demos befinden sich im Ordner `demos` des Produkts und im Demo-Zip, mit der Lösung `sgcNavigation_Demos.sln`. Jede Demo hat eine README.md.

Demo	Host	Beschreibung
Sidebar-App	Win-Forms	Eine Sidebar links schaltet die Seiten einer Anwendung um. Die fünf Elemente (Dashboard, Inbox, Reports, Billing und Settings) beziehen ihre Symbole aus einer ImageList, Inbox und Reports zeigen ein Badge, und Billing ist deaktiviert. Die Schaltfläche Collapse faltet die Leiste animiert zur Symbolleiste zusammen. OnSelectionChange zeigt die im Tag des ausgewählten Elements gespeicherte Seite, OnItemClick schreibt das angeklickte Element in die Statuszeile, und OnCollapsedChange aktualisiert die Beschriftung der Schaltfläche. Die erste Seite enthält ein sgcDashboard-Dashboard mit zwei Live-KPI-Karten, und die Combobox Theme schaltet die Leiste, das Dashboard und die Seiten zwischen hell und dunkel um.
Sidebar-AppWpf	WPF	Dieselbe Anwendung mit einem TsgcWpfNavigationBar mit DrawingImage-Vektorsymbolen und einem in XAML deklarierten TsgcWpfDashboard.
Sidebar-AppAvalonia	Avalonia	Dieselbe Anwendung mit einem TsgcAvaloniaNavigationBar mit IImage-Vektorsymbolen, unter Windows, Linux und macOS.
Accordion	Win-Forms	Ein Accordion mit den Gruppen Sales, Inventory und Admin. Ist "Allow multi expand" nicht angehakt, schließt das Öffnen einer Gruppe die anderen. New order, Export und Audit log sind über das Command des Elements mit Befehlen verknüpft: Ein Klick führt den Befehl aus, und das Element Export folgt CanExecute, das das Kontrollkästchen "Export command enabled" ändert. Die Schaltfläche Rename benennt das Element selbst um, weil ICommand keine Beschriftung trägt. In der Community-Edition laufen die Elemente über ihr OnClick.
AccordionWpf	WPF	Dasselbe Accordion mit einem TsgcWpfNavigationBar.
AccordionAvalonia	Avalonia	Dasselbe Accordion mit einem TsgcAvaloniaNavigationBar.

Erstellen und ausführen

Die Demos benötigen das .NET-8-SDK oder neuer. Führen Sie eine Demo aus ihrem Ordner aus:

```
dotnet run
```

Innerhalb des Produktbaums werden die Demos gegen die Bibliotheksprojekte kompiliert. Aus dem Demo-Zip stellen sie die NuGet-Pakete wieder her, standardmäßig die Community-Edition. Setzen Sie **SgcNavigationEdition**, um die Registered-Pakete zu verwenden:

```
dotnet build -p:SgcNavigationEdition=Registered
```

Selbsttest

Jede Demo hat einen Schalter `--test`, der das Fenster außerhalb des Bildschirms öffnet, die Elemente anklickt, die Gruppen öffnet und schließt, die Leiste zusammenfaltet und das Theme umschaltet, pro Prüfung eine Zeile PASS oder FAIL in die Datei schreibt und mit der Anzahl der fehlgeschlagenen Prüfungen endet, sodass 0 bedeutet, dass alle Prüfungen bestanden wurden.

```
dotnet run -- --test result.txt
```

Siehe auch

- .NET-Überblick
- Installation über NuGet
- Schnellstart WinForms
- Schnellstart WPF
- Schnellstart Avalonia
- Demos

Fehlerbehebung

Undeclared identifier Action oder "Property Action does not exist"

Die Community-Edition wird ohne SGC_NAVIGATION_ACTIONS kompiliert, daher existiert die Eigenschaft Action der Elemente nicht. Code, der sie verwendet, scheitert mit E2003 Undeclared identifier, und ein Formular, das von einem Registered-Build gespeichert wurde und ein mit einer Action verknüpftes Element enthält, löst beim Laden eine Exception "Error reading" aus. Verwenden Sie das OnClick des Elements oder das Ereignis OnItemClick der Leiste oder einen Registered- oder Trial-Build. Siehe Editionen.

Ein Klick auf eine Gruppenüberschrift wählt sie nicht aus

Gruppenüberschriften werden nie ausgewählt. Im Sidebar-Modus sind sie statische Beschriftungen, und im ausgeklappten Akkordeon schaltet ein Klick die Gruppe um. Verwenden Sie für eine Seite ein Element mit IsGroup False. Siehe Akkordeon-Modus.

Ein Element reagiert nicht auf einen Klick

Ein deaktiviertes Element (Enabled False) wird abgeblendet gezeichnet und ignoriert Klicks und die Tastatur. Ein Element mit einer Action folgt dem Enabled der Action, prüfen Sie daher auch das OnUpdate der Action.

Die Bilder werden unter FireMonkey nicht angezeigt

Die Eigenschaft Images der FMX-Leiste benötigt Delphi XE8 oder neuer. In älteren Versionen zeichnen die Elemente ihren Glyph. Siehe Bilder und Glyphen.

Keine Hinweise bei der FMX-Leiste

Die Element-Hinweise der FMX-Leiste benötigen Delphi 10.1 Berlin oder neuer, und ShowHint muss True sein.

Die Leiste springt auf die neue Breite, statt zu animieren

Die Einklapp-Animation läuft nur zur Laufzeit und nur, solange AnimateCollapse True ist. Zur Entwurfszeit ändert sich die Breite sofort.

Die Demo SidebarApp, SidebarFMX oder Accordion lässt sich nicht kompilieren

SidebarApp und SidebarFMX hosten ein Dashboard und benötigen ein installiertes sgcDashboard. Accordion verwendet Action-Links, die nicht zur Community-Edition gehören. Siehe Demos.

Einführung

sgcToolbar ist eine native Symbolleiste und Statusleiste für Delphi und C++Builder, für VCL und FireMonkey. **TsgcVCLToolbar** und **TsgcFMXToolbar** zeigen eine Reihe von Schaltflächen, Umschaltern, Radiogruppen, Dropdown-Schaltflächen, Beschriftungen, Separatoren und Spacern und verschieben die Elemente, die nicht passen, in ein Überlaufmenü. **TsgcVCLStatusBar** und **TsgcFMXStatusBar** zeigen Text-Panels, Fortschrittsbalken und farbige Zustandsindikatoren, und ein Worker-Thread kann sie direkt mit threadsicheren Settern aktualisieren.
sgcToolbar ist Teil der visuellen eSeGeCe-Suite und gibt den anderen Produkten ihren Rahmen: eine Symbolleiste oben und eine Statusleiste unten in einem Fenster, das ein **sgcDashboard**-Dashboard, ein **sgcGrid**-Raster oder eine **sgcNavigation**-Navigationsleiste hostet. Es wird mit **sgcUICore** gezeichnet, dem gemeinsamen Laufzeitpaket mit Canvas, Rasterizer, Schriften, SVG-Writer und den hellen und dunklen Themes, sodass die Leisten unter VCL, unter FireMonkey und in der Headless-PNG- und SVG-Ausgabe gleich aussehen. sgcToolbar benötigt sgcUICore, das zusammen mit ihm installiert wird.

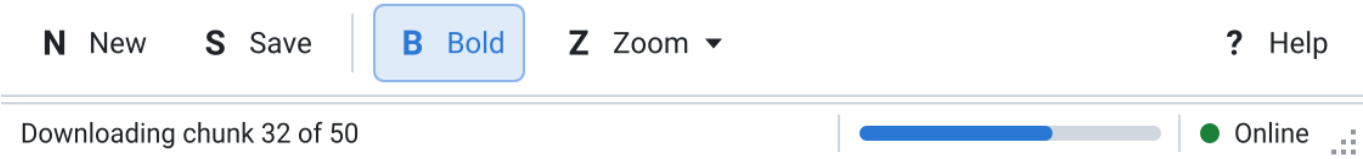

Editionen

sgcToolbar wird als Registered, Trial und Community ausgeliefert. Die Community-Edition hat alle Funktionen außer dem Überlaufmenü und den Action-Verknüpfungen der Elemente. Siehe Editionen.

Wo Sie beginnen

- Architektur: die frameworkneutralen Modelle, der Renderer auf dem sgcUICore-Canvas und die VCL- und FMX-Steuerelemente.
- Plattformen: die Delphi-Versionen, C++Builder und die Plattformen.
- Schnellstart VCL, Schnellstart FMX und Schnellstart C++Builder: eine erste Symbolleiste und Statusleiste in wenigen Minuten.
- Komponenten: die Symbolleisten, die Statusleisten, die Elemente, die Panels und die Modelle.
- Elementarten, Umschalter und Radiogruppen, Dropdown-Menüs, Überlauf, Action-Verknüpfungen, Bilder und Glyphen und Tastatur.
- Status-Panels, Fortschritt und Indikatoren, Threadsichere Aktualisierungen und Size Grip.
- Themes und Headless-Rendering.
- Demos: die Demoprojekte für Delphi und C++Builder.

Architektur

sgcToolbar ist in Schichten aufgebaut. Jede Schicht hängt nur von den darunterliegenden ab, sodass sich die Modelle und der Renderer ohne VCL oder FireMonkey kompilieren lassen.

Schicht	Unit	Rolle
Modelle	sgcToolbar_Model	TsgcToolbarModel hält die Items (eine Auflistung von TsgcToolbarItem), ShowCaptions, die Größen, das Theme und den Interaktionszustand (hervorgehobenes, gedrücktes und fokussiertes Element). TsgcStatusBarModel hält die Panels (eine Auflistung von TsgcStatusBarPanel), das Theme und den Size Grip. Ihre Layout-Methoden berechnen das Rechteck jedes Elements oder Panels, und HitTest findet das Element unter einem Punkt.
Renderer	sgcToolbar_Render	RenderToolbar und RenderStatusBar zeichnen ein Modell auf einen beliebigen sgcUICore-Canvas. Die Methoden SaveToPNG und SaveToSVG der Modelle verwenden sie, um ein Bild ohne Fenster zu schreiben. Siehe Headless-Rendering.
VCL-Steuerelemente	sgcToolbar_VCL	TsgcVCLToolbar und TsgcVCLStatusBar besitzen ein Modell, publizieren seine Eigenschaften und zeichnen es über die VCL-Steuerelementbasis von sgcUICore. Sie ergänzen die Maus, die Tastatur, die Hinweise, die Bildliste, die Popup-Menüs und den Size Grip.
FMX-Steuerelemente	sgcToolbar_FMX	TsgcFMXToolbar und TsgcFMXStatusBar sind die FireMonkey-Steuerelemente mit denselben Eigenschaften, Methoden und Ereignissen, plus Touch-Eingabe.
sgcUICore	sgcUICore_Canvas, sgcUICore_VCL, sgcUICore_FMX, sgcUICore_Theme	Die gemeinsame Laufzeit: der Vektor-Canvas und Rasterizer, die VCL- und FMX-Steuerelementbasis mit Frame-Pacing (MaxFPS) und die Tokens der hellen und dunklen Themes.

Modell und Steuerelement

Die published-Eigenschaften einer Leiste sind die Eigenschaften ihres Modells, und die Eigenschaft **Model** der Leiste gibt Zugriff auf den Rest: Layout, HitTest, die Überlaufliste und den Interaktionszustand. Eine Änderung des Modells plant einen neuen Frame und zeichnet nie direkt, sodass viele Änderungen hintereinander nur ein einziges Neuzeichnen kosten.

Zeichnen

Jedes Element und jedes Panel wird vom Renderer gezeichnet: der Symbolplatz mit einem Bild oder einem Glyph, die Beschriftung, der Dropdown-Pfeil, die Zustände hervorgehoben, gedrückt, unten, fokussiert und deaktiviert, die Separatoren, die Überlaufschaltfläche, die Fortschrittsbalken, die Indikatorpunkte und der Size Grip. Alle Größen sind logische Pixel multipliziert mit dem Maßstab des Monitors, sodass die Leisten bei jeder DPI scharf sind. Die VCL-Steuerelemente verwenden PPI / 96 als Maßstab und die FMX-Steuerelemente den Maßstab des Formulars.

Height

Die Höhe einer Symbolleiste folgt ihren Schaltflächen: ButtonSize plus zweimal Padding, in logischen Pixeln, jede andere Höhe wird ignoriert. Eine Statusleiste behält die Height, die Sie ihr geben, standardmäßig 24 logische Pixel.

Siehe auch

- Plattformen
- TsgcToolbarModel
- TsgcStatusBarModel
- Themes

Editionen

sgcToolbar wird für jede Edition aus demselben Quellcode gebaut. Die Edition ändert nur, welche Funktionen ein Build kompiliert.

Edition	Enthält
Registered	Alles: die VCL- und FMX-Symbolleisten und Statusleisten, jede Elementart, Umschalter und Radiogruppen, Dropdown-Menüs, das Überlaufmenü, die Action-Verknüpfungen der Elemente, Bilder und Glyphen, Tastaturnavigation, Text-, Fortschritts- und Indikator-Panels, die threadsicheren Setter, der Size Grip, Themes und die Headless-PNG- und SVG-Ausgabe.
Trial	Dieselben Funktionen wie Registered. Ein mit SGC_TRIAL kompilierter Build zeigt einen Hinweis, dass es sich um eine Testversion handelt, sobald das im Build genannte Freigabefenster abgelaufen ist. Sonst ändert sich nichts.
Community	Alles außer dem Überlaufmenü und den Action-Verknüpfungen der Elemente.

Was Community auslässt

Die Community-Edition wird mit undefiniertem SGC_TOOLBAR_ADVANCED kompiliert. In einem Community-Build gilt:

- Die Symbolleiste hat keine Überlaufschaltfläche. Die Elemente, die nicht passen, werden am rechten Rand abgeschnitten, und die Eigenschaft **OverflowMenu** der Symbolleisten existiert nicht. Siehe Überlauf.
- Die Eigenschaft **Action** von TsgcToolbarItem existiert nicht, sodass ein Element nicht mit einer TAction verknüpft werden kann. Weisen Sie stattdessen **OnClick** des Elements oder das Ereignis **OnItemClick** der Symbolleiste zu. Siehe Action-Verknüpfungen.

Die Edition ist eine Wahl zur Kompilierzeit in sgcVer.inc (SGC_COMMUNITY, das auch SGC_TRIAL ausschaltet), kein Schalter zur Laufzeit. Code oder eine Formulardatei, die Action oder OverflowMenu verwendet, lässt sich gegen einen Community-Build nicht kompilieren oder laden, siehe Fehlerbehebung.

Siehe auch

- Überlauf
- Action-Verknüpfungen
- Plattformen

Installation

sgcToolbar ist Teil der sgcUI-Distribution. Ein Installer deckt die sgcUI-Produkte ab (sgcUICore, sgcCharts, sgcPDF, sgcReports, sgcMaps, sgcDashboard, sgcGrid, sgcNavigation, sgcToolbar und sgcWizard), und er installiert nur die Produkte, die Ihre Lizenz enthält.

Installation mit dem sgcUI-Installer

1. Starten Sie den sgcUI-Installer und melden Sie sich mit dem Benutzernamen und dem Passwort Ihres eSeGeCe-Kontos an.
2. Wählen Sie die Delphi- und C++Builder-Versionen aus, in die installiert werden soll.
3. Wählen Sie auf der Komponentenseite **sgcToolbar** und alle weiteren gewünschten Produkte aus. Der Lizenzserver liefert die Produkte, die Sie besitzen, und der Installer zeigt ein Kontrollkästchen pro Produkt an. Produkte, die Ihre Lizenz nicht enthält, sind ausgegraut. Eine All-Access-Lizenz schaltet jedes Produkt frei.
4. Der Installer kopiert die Dateien, kompiliert dann die Packages auf Ihrem Rechner für jede ausgewählte IDE in Abhängigkeitsreihenfolge und installiert die Entwurfszeit-Packages.

Was mit sgcToolbar geliefert wird

sgcUICore, die gemeinsame Grundlage der Layout-Produkte und von sgcCharts, wird mit sgcToolbar geliefert. Es hat kein eigenes Kontrollkästchen. Der Installer installiert es automatisch, sobald sgcToolbar ausgewählt ist. sgcToolbar hat kein sgcWebSockets-Bridge-Package.

Installierte Ordner

Alle Produkte werden in einen einzigen Ordner installiert, standardmäßig `Documents\esegece\sgcUI` (`sgcUI_Trial` für die Trial-Version und `sgcUI_Community` für die Community-Edition).

Ordner	Inhalt
`Source`	Der Quellcode jedes installierten Produkts. Dies ist der einzige Library-Pfad von sgcUI.
`Packages`	Die Packages jedes installierten Produkts, ein Satz pro Produkt und IDE-Version.
`Lib<V>`	Die kompilierten Units für jede IDE-Version und Plattform, zum Beispiel `LibD13` .
`Demos\Toolbar`	Die sgcToolbar-Demos. Siehe Demos.

Der Installer fügt `sgcUI\Source` dem Library-Pfad und dem Browsing-Pfad jeder ausgewählten IDE und Plattform hinzu, zusammen mit dem Ordner der kompilierten Units. sgcUICore liegt im selben Ordner `Source` und braucht daher keinen eigenen Pfad.

Trial und Community

- **Trial**: Der sgcUI-Trial-Installer installiert jedes Produkt im Trial-Modus, einschließlich sgcToolbar.
- **Community**: Der kostenlose sgcUI-Community-Installer enthält sgcToolbar. Seine Produkte sind sgcCharts, sgcDashboard, sgcGrid, sgcNavigation, sgcToolbar und sgcWizard, während sgcPDF und sgcMaps nicht zu Community gehören. Siehe Editionen für das, was der Community-Build von sgcToolbar auslässt.

Frühere eigenständige Installationen

Findet der Installer eine ältere eigenständige sgcUICore-Installation, etwa die, die der eigenständige sgcCharts-Installer angelegt hat, listet er die Library-Pfade und Design-Packages dieser Installation auf der Seite **Previous in-**

stallations auf. Wenn Sie fortfahren, entfernt er sie aus der IDE, bevor er die neuen Packages kompiliert, sodass nie zwei Kopien einer Unit im Pfad liegen.

Die Packages manuell bauen

Um die Packages selbst zu kompilieren, öffnen Sie sie für Ihre IDE-Version aus `sgcUI\Packages`. `<V>` ist das Delphi-Versionssuffix, zum Beispiel `sgcToolbarD13.dpk`.

Package	Inhalt
`sgcUICore<V>`	Die gemeinsame Grundlage sgcUICore (Laufzeit).
`sgcToolbar<V>` / `dclsgcToolbar<V>`	Die sgcToolbar-Komponenten (Laufzeit / Entwurfszeit).

Bauen Sie sie in Abhängigkeitsreihenfolge: `sgcUICore`, dann `sgcToolbar`, dann `dclsgcToolbar`. Installieren Sie dann das Entwurfszeit-Package `dclsgcToolbar` und fügen Sie `sgcUI\Source` dem Library-Pfad Ihrer Delphi-Version hinzu (Tools > Options > Language > Delphi Options > Library > Library path). Öffnen Sie für C++Builder das zu Ihrer Version passende `.cbproj`-Projekt, zum Beispiel `sgcToolbarC13.cbproj`, und bauen Sie es. Die generierten `.hpp`-Header erscheinen neben dem kompilierten Package.

.NET

Für .NET ändert sich nichts. sgcToolbar wird weiterhin als eigene NuGet-Packages ausgeliefert (`esegece.sgcToolbar` und die zugehörigen Packages). Siehe .NET-Installation.

Plattformen

Ziel	Unterstützung
Delphi	Delphi 7, 2007, 2009, 2010, XE bis XE8, 10 bis 10.4, 11, 12 und 13.
C++Builder	C++Builder 2007, 2010, XE bis XE8, 10 bis 10.4, 11, 12 und 13. Die Pakete erzeugen die .hpp-Header und die .lib-Dateien, die ein C++Builder-Projekt einbindet und linkt.
VCL	TsgcVCLToolbar und TsgcVCLStatusBar unter Windows, Win32 und Win64, jede Delphi-Version.
FireMonkey	TsgcFMXToolbar und TsgcFMXStatusBar ab Delphi XE6 (SGC_TOOLBAR_FMX), unter Win32, Win64, macOS, iOS und Android sowie unter Linux mit FMX für Linux (FMXLinux). Die Eigenschaft Images erfordert XE8 oder neuer (FMX.ImgList), und die Hinweise erfordern 10.1 Berlin oder neuer.
Linux64	Die frameworkneutralen Units, die Modelle und der Renderer mit der Headless-PNG- und SVG-Ausgabe, ab Delphi 10.2 (SGC_TOOLBAR_LINUX).
.NET	Ein C#-Port mit derselben API: TsgcWinFormsToolbar und TsgcWinFormsStatusBar, TsgcWpfToolbar und TsgcWpfStatusBar, TsgcAvaloniaToolbar und TsgcAvaloniaStatusBar sowie die Headless-Ausgabe als PNG und SVG, unter .NET Framework 4.7.2 und .NET 8 und 9, siehe .NET Überblick.

Pakete

sgcToolbar liefert ein Framework-neutrales Laufzeitpaket und je Framework ein Laufzeitpaket, sodass eine FireMonkey-Anwendung für Android, iOS oder macOS nie die VCL einbindet. Jeder Paketname endet mit dem IDE-Suffix, zum Beispiel sgcToolbarD13.dpk für Delphi 13 und sgcToolbarC13.cbproj für C++Builder 13.

Paket	Art	Inhalt	Benötigt
sgcToolbar	Laufzeit, Framework-neutral	Jede Unit des Produkts, die weder die VCL noch FireMonkey verwendet.	rtl, sgcUICore
sgcToolbarVCL	Laufzeit, VCL	sgcToolbar_VCL (TsgcVCLToolbar, TsgcVCLStatusBar)	rtl, vcl, sgcUICore, sgcUICoreVCL, sgcToolbar
sgcToolbarFMX	Laufzeit, FireMonkey, ab XE6	sgcToolbar_FMX (TsgcFMXToolbar, TsgcFMXStatusBar)	rtl, fmx, sgcUICore, sgcUICoreFMX, sgcToolbar
dclsgcToolbar	Entwurfszeit, VCL	Registriert TsgcVCLToolbar und TsgcVCLStatusBar auf der Palettenseite **SGC Toolbar**.	designide, rtl, vcl, sgcToolbar, sgcToolbarVCL
dclsgcToolbarFMX	Entwurfszeit, FireMonkey, ab XE6	Registriert TsgcFMXToolbar und TsgcFMXStatusBar auf der Palettenseite **SGC Toolbar**.	designide, rtl, fmx, sgcToolbar, sgcToolbarFMX, dclsgcToolbar

sgcUICore folgt derselben Aufteilung: sgcUICore, sgcUICoreVCL und sgcUICoreFMX, ohne Entwurfszeitpaket. dclsgcToolbarFMX benötigt dclsgcToolbar, installieren Sie daher zuerst dclsgcToolbar.

IDE-Versionen und Zielplattformen

Delphi	sgcToolbar	sgcTool-barVCL	sgcToolbarFMX	dclsgcToolbar, dclsgcToolbarFMX
7, 2007, 2009, 2010, XE	Win32	Win32	Keine	Win32
XE2 bis XE5	Win32, Win64	Win32, Win64	Keine	Win32
XE6 bis 10.2	Win32, Win64	Win32, Win64	Win32, Win64	Win32
10.3	Win32, Win64, Linux64, OSX64	Win32, Win64	Win32, Win64, OSX64	Win32
10.4	Win32, Win64, Linux64, OSX64, Android, Andro-id64, iOSDevice64	Win32, Win64	Win32, Win64, OSX64, Android, Android64, iOSDevice64	Win32
11	Win32, Win64, Linux64, OSX64, OSXARM64, Android, Android64, iOSDevice64, iOSSim-ARM64	Win32, Win64	Win32, Win64, OSX64, OSXARM64, Android, Android64, iOSDe-vice64, iOSSimARM64	Win32
12, 13	Wie 11	Win32, Win64	Wie 11	Win32, Win64

Von XE6 bis 10.2 wird das FireMonkey-Paket nur für Windows gebaut. Die Entwurfszeitpakete werden von der IDE geladen und deshalb nur für die IDE-Plattform gebaut.

C++Builder	sgcToolbar, sgcToolbar-VCL	sgcToolbarFMX	dclsgcToolbar, dclsgcToolbarF-MX
2007, 2010, XE, XE2	Win32	Keine	Win32 (nur dclsgcToolbar)
XE3 bis XE5	Win32, Win64	Keine	Win32 (nur dclsgcToolbar)
XE6 bis 12	Win32, Win64	Win32, Win64	Win32
13	Win32, Win64, Win64x	Win32, Win64, Win64x	Win32, Win64x

Die C++Builder-Projekte haben dieselben Namen mit dem Suffix C, zum Beispiel sgcToolbarC13.cbproj, sgcToolbarVCLC13.cbproj, sgcToolbarFMXC13.cbproj, dclsgcToolbarC13.cbproj und dclsgcToolbarFMXC13.cbproj. C++Builder-Pakete werden nur für Windows gebaut. Die C++Builder-Hinweise, die für jedes sgcUI-Produkt gelten (Laufzeitpakete unter Win64, C++Builder 10.3 unter Win64, Paketdateinamen unter Win64x), stehen im Thema Plattformen und Pakete der sgcUI-Suite-Hilfe.

FireMonkey unter Android, iOS und macOS

Die FireMonkey-Steuerelemente (TsgcFMXToolbar und TsgcFMXStatusBar) zielen ab Delphi 10.3 auf macOS, ab Delphi 10.4 auf Android und iOS und ab Delphi 11 auf macOS ARM und den iOS-Simulator. In einem FireMonkey-Projekt für diese Plattformen:

- Verwenden Sie die FireMonkey-Steuerelemente. Die VCL-Steuerelemente und sgcToolbarVCL gibt es nur für Windows.
- Legen Sie das Steuerelement auf einem Formular ab oder nehmen Sie seine Unit in die uses-Klausel auf: sgcToolbar_FMX.
- Wählen Sie die Zielplattform im Fenster Projekte. Der Installer fügt den sgcUI-Source-Ordner und die kompilierten Units jeder Plattform (LibD<version>\<platform>) zum Bibliothekspfad jeder Plattform hinzu, die er baut. Ohne den Installer fügen Sie den sgcUI-Source-Ordner zum Bibliothekspfad der Zielplattform hinzu (Tools, Optionen, Sprache, Delphi, Bibliothek).
- Android- und iOS-Anwendungen werden statisch gelinkt, daher wird kein Laufzeitpaket ausgeliefert.

Linux64

Das Framework-neutrale Paket sgcToolbar wird ab Delphi 10.3 für Linux64 gebaut. Eine Linux64-Anwendung, zum Beispiel ein Konsolenprogramm oder ein Server, verwendet die Framework-neutralen Units. Für Linux64 wird kein VCL- oder FireMonkey-Paket gebaut, weil FireMonkey unter Linux FMX für Linux (FMXLinux) benötigt, ein Add-on eines Drittanbieters.
Die VCL-Leisten erscheinen nur auf der Palette eines VCL-Formulars und die FMX-Leisten nur auf der Palette eines FireMonkey-Formulars. Die Eigenschaften **Items** und **Panels** werden mit dem Standard-Auflistungseditor bearbeitet.

Siehe auch

- Editionen
- Architecture
- Fehlerbehebung

Schnellstart VCL

Zur Entwurfszeit

- Legen Sie eine **TsgcVCLToolbar** von der Palettenseite **SGC Toolbar** auf einem Formular ab. Sie ist standardmäßig oben ausgerichtet.
- Doppelklicken Sie im Objektinspektor auf **Items** und fügen Sie die Elemente hinzu. Setzen Sie **Caption** und **Glyph** (ein Buchstabe oder ein kurzes Symbol) jeder Schaltfläche und setzen Sie **Kind** auf tikSeparator, tikToggle, tikDropdown, tikLabel oder tikSpacer, wo Sie eines brauchen.
- Legen Sie eine **TsgcVCLStatusBar** ab. Sie ist standardmäßig unten ausgerichtet. Doppelklicken Sie auf **Panels** und fügen Sie die Panels hinzu, wobei **Spring** bei dem Panel auf True steht, das die freie Breite einnimmt.
- Schreiben Sie einen **OnItemClick**-Handler für die Symbolleiste oder weisen Sie das **OnClick** jedes Elements zu.
- Setzen Sie **Theme** bei beiden Leisten auf utDark für die dunkle Palette.

Im Code

Dieselben Leisten, zur Laufzeit erzeugt. Das Programm lässt sich unverändert kompilieren, wenn `sgcUI\Source` im Suchpfad liegt.

```
uses
  Forms, Classes, Controls, StdCtrls,
  sgcUICore_Theme, sgcToolbar_Model, sgcToolbar_VCL;

procedure TMainForm.CreateBars;
var
  oItem: TsgcToolbarItem;
  oPanel: TsgcStatusBarPanel;
begin
  // the toolbar, aligned to the top of the form by default
  Toolbar := TsgcVCLToolbar.Create(Self);
  Toolbar.Parent := Self;
  Toolbar.ShowHint := True;
  Toolbar.OnItemClick := ToolbarItemClick;

  oItem := Toolbar.Items.Add;
  oItem.Caption := 'New';
  oItem.Glyph := 'N';
  oItem.Hint := 'Create a new document';
  oItem := Toolbar.Items.Add;
  oItem.Caption := 'Save';
  oItem.Glyph := 'S';
  Toolbar.Items.Add.Kind := tikSeparator;
  oItem := Toolbar.Items.Add;
  oItem.Kind := tikToggle;
  oItem.Caption := 'Bold';
  oItem.Glyph := 'B';
  // a spacer takes the free width and pushes the next items to the right
  Toolbar.Items.Add.Kind := tikSpacer;
  oItem := Toolbar.Items.Add;
  oItem.Caption := 'Help';
  oItem.Glyph := '?';

  // the status bar, aligned to the bottom of the form by default
  StatusBar := TsgcVCLStatusBar.Create(Self);
  StatusBar.Parent := Self;
  oPanel := StatusBar.Panels.Add;
  oPanel.Spring := True;
  oPanel.Text := 'Ready';
  oPanel := StatusBar.Panels.Add;
```

```
  oPanel.Kind := spkIndicator;
  oPanel.AutoSize := True;
  oPanel.Text := 'Saved';
  oPanel.IndicatorState := sisOk;

  Memo := TMemo.Create(Self);
  Memo.Parent := Self;
  Memo.Align := alClient;
end;

procedure TMainForm.ToolbarItemClick(Sender: TObject; aItem: TsgcToolbarItem);
begin
  StatusBar.SetPanelText(0, aItem.Caption + ' clicked');
end;
```

Siehe auch

- TsgcVCLToolbar
- TsgcVCLStatusBar
- TsgcToolbarItem
- Elementarten
- Status-Panels

Schnellstart FMX

Die FireMonkey-Steuerelemente benötigen Delphi XE6 oder neuer. Sie werden genau wie die VCL-Steuerelemente verwendet: Legen Sie eine **TsgcFMXToolbar** ab, die standardmäßig oben ausgerichtet ist, und eine **TsgcFMXStatusBar**, unten ausgerichtet, füllen Sie **Items** und **Panels** mit dem Auflistungseditor und behandeln Sie **OnItemClick**. Ein Tippen auf eine Schaltfläche funktioniert wie ein Klick.

Im Code

```
uses
  System.Classes, FMX.Forms, FMX.Types, FMX.Memo,
  sgcUICore_Theme, sgcToolbar_Model, sgcToolbar_FMX;

procedure TMainForm.CreateBars;
var
  oItem: TsgcToolbarItem;
  oPanel: TsgcStatusBarPanel;
begin
  // the toolbar, aligned to the top by default; its height follows ButtonSize
  Toolbar := TsgcFMXToolbar.Create(Self);
  Toolbar.Parent := Self;
  Toolbar.Theme := utDark;
  Toolbar.OnItemClick := ToolbarItemClick;
  oItem := Toolbar.Items.Add;
  oItem.Caption := 'Open';
  oItem.Glyph := 'O';
  oItem := Toolbar.Items.Add;
  oItem.Kind := tikToggle;
  oItem.Caption := 'Wrap';
  oItem.Glyph := 'W';

  // the status bar, aligned to the bottom by default
  StatusBar := TsgcFMXStatusBar.Create(Self);
  StatusBar.Parent := Self;
  StatusBar.Theme := utDark;
  oPanel := StatusBar.Panels.Add;
  oPanel.Spring := True;
  oPanel.Text := 'Ready';
  oPanel := StatusBar.Panels.Add;
  oPanel.Kind := spkProgress;
  oPanel.Width := 120;

  Memo := TMemo.Create(Self);
  Memo.Parent := Self;
  Memo.Align := TAlignLayout.Client;
end;

procedure TMainForm.ToolbarItemClick(Sender: TObject; aItem: TsgcToolbarItem);
begin
  if aItem.Kind = tikToggle then
    Memo.WordWrap := aItem.Down
  else
    StatusBar.SetPanelText(0, aItem.Caption + ' clicked');
end;
```

Siehe auch

- TsgcFMXToolbar
- TsgcFMXStatusBar
- Plattformen

Schnellstart C++Builder

Installieren Sie die sgcToolbar-Pakete für Ihre C++Builder-Version, fügen Sie `sgcUI\Source` und den Ordner der kompilierten Units, zum Beispiel `sgcUI\LibD13\win32` (`sgcUI\LibD13\win64` für 64 Bit), zu den Include- und Bibliothekspfaden des Projekts hinzu und verwenden Sie die Komponenten von der Palettenseite **SGC Toolbar** genau wie in Delphi. Der Installer fügt beide Pfade der IDE für Sie hinzu. Die generierten .hpp-Header und .lib-Dateien von sgcToolbar und sgcUICore liegen in diesem einen Ordner, sodass sgcUICore keinen eigenen Pfad braucht.

Im Code

OnItemClick ist ein Closure-Ereignis, sein Handler ist daher eine __fastcall-Memberfunktion einer Klasse.

Siehe auch

- Schnellstart VCL
- Demos
- Plattformen

Demos

Die Demos befinden sich im Ordner **Demos** der Installation, mit den Delphi-Projekten unter Demos\Delphi und den C++Builder-Portierungen der VCL-Demos unter Demos\CBuilder. Jeder Demoordner hat eine readme.html, die erklärt, was die Demo tut und wie sie funktioniert.

Demo	Komponenten	Was sie zeigt
EditorShell	TsgcVCLToolbar, TsgcVCLStatusBar, TActionList	Die Shell eines kleinen Texteditors: Schaltflächen Neu, Öffnen und Speichern, die mit Actions verknüpft sind, die Umschalter Fett und Kursiv, eine Radiogruppe Links, Zentriert und Rechts, ein Zoom-Dropdown, ein Spacer, ein Umschalter für das dunkle Theme und ein Überlaufmenü sowie eine Statusleiste mit der Cursorposition und einem Indikator für den gespeicherten Zustand. Delphi und C++Builder, Win32 und Win64. Action-Verknüpfungen und das Überlaufmenü gehören nicht zur Community-Edition, daher lässt sich diese Demo damit nicht bauen.
EditorShellFMX	TsgcFMXToolbar, TsgcFMXStatusBar, TActionList	Die Demo EditorShell für FireMonkey, mit denselben Elementen, Actions und Panels. Delphi, Win32 und Win64. Auch sie benötigt einen Registered- oder Trial-Build.
LiveStatus	TsgcVCLStatusBar, TsgcVCLToolbar, TThread	Ein Worker-Thread simuliert einen Download und aktualisiert ein Spring-Textpanel, ein Fortschrittspanel, ein Indikatorpanel und einen AutoSize-Zähler direkt mit SetPanelText, SetProgress und SetIndicator, ohne Synchronize. Delphi und C++Builder, Win32 und Win64.

Siehe auch

- Schnellstart VCL
- Threadsichere Aktualisierungen
- Action-Verknüpfungen

TsgcVCLToolbar

Unit: sgcToolbar_VCL
TsgcVCLToolbar ist die VCL-Symbolleiste, nur für Windows. Sie ist standardmäßig oben ausgerichtet und zeigt ihre Items von links nach rechts, siehe Elementarten. Sie verarbeitet die Maus, die Tastatur, die Hinweise der Elemente, die Dropdown-Menüs und das Überlaufmenü. Ihre Höhe folgt ButtonSize und Padding, multipliziert mit PPI / 96.

Eigenschaften

Eigenschaft	Typ	Beschreibung
Items	TsgcToolbarItems	Die Elemente in Anzeigereihenfolge. Siehe TsgcToolbarItems.
ShowCaptions	Boolean	Zeichnet die Beschriftung neben dem Symbol. Bei False zeigen die Schaltflächen mit Symbol nur das Symbol, und die Beschriftung wird zum Hinweis. Ein Element ohne Glyph und ImageIndex zeigt immer seine Beschriftung. Standard True.
ButtonSize	Integer	Höhe einer Schaltfläche und Breite einer Schaltfläche ohne Beschriftung, in logischen Pixeln. Standard 32.
Spacing	Integer	Abstand zwischen zwei Elementen in logischen Pixeln. Standard 4.
Padding	Integer	Raum um die Schaltflächen in logischen Pixeln. Die Höhe der Leiste ist ButtonSize plus zweimal Padding. Standard 6.
Theme	TsgcUITheme	utLight (Standard), utDark oder utCustom, das die hellen Farben verwendet. Siehe Themes.
AccentColor	TsgcUIColor	Farbe des Fokusrings und eines gedrückten Umschalters, als $AARRGGBB. 0 (Standard) verwendet die Akzentfarbe des Themes.
Images	TCustomImageList	Die Bildliste des ImageIndex der Elemente. Jedes Bild wird einmal in geradliniges ARGB umgewandelt und zwischengespeichert, bis sich die Liste ändert. Siehe Bilder und Glyphen.
Model	TsgcToolbarModel (public, schreibgeschützt)	Das Modell der Leiste. Siehe TsgcToolbarModel.
OverflowMenu	TPopupMenu (public, schreibgeschützt)	Das Menü der Überlaufschaltfläche, bei jeder Anzeige neu aufgebaut. Nicht in der Community-Edition. Siehe Überlauf.
MaxFPS	Integer	Die Begrenzung der Framerate der sgcUICore-Steuerelementbasis.

Die üblichen Steuerelementmember sind ebenfalls published: **Align** (Standard alTop), **Anchors**, **Constraints**, **Enabled**, **ParentShowHint**, **PopupMenu**, **ShowHint**, **TabOrder**, **TabStop** (Standard False), **Visible**, OnClick, OnContextPopup, OnEnter, OnExit, OnMouseDown, OnMouseMove, OnMouseUp und OnResize.

Methoden

Methode	Rück-gabe	Beschreibung
ItemAtPos(X, Y: Integer)	Integer	Der Index des Elements an einem Punkt des Steuerelements, CS_TOOLBAR_HIT_OVERFLOW (-2) für die Überlaufschaltfläche oder CS_TOOLBAR_HIT_NONE (-1). Separatoren und Spacer werden nie getroffen.
ItemRect(aIndex: Integer)	TRect	Das Rechteck eines Elements in Steuerelementkoordinaten, oder ein leeres Rechteck, wenn das Element nicht auf der Leiste ist.
OverflowRect	TRect	Das Rechteck der Überlaufschaltfläche, leer, wenn es keinen Überlauf gibt.
ClickItem(aIndex: Integer)		Aktiviert ein Element wie ein Klick: schaltet einen Umschalter um, löst OnItemClick aus, führt OnClick des Elements oder seine Action aus und zeigt das Menü eines Dropdowns.
InitiateAction		Lässt jedes Element mit einer Action sich selbst aktualisieren. Das Framework ruft sie im Leerlauf auf.

Ereignisse

Ereignis	Typ	Beschreibung
OnItemClick	TsgcToolbarItemEvent	Auf eine aktivierte Schaltfläche, einen Umschalter oder ein Dropdown wurde geklickt oder getippt, oder es wurde im Überlaufmenü gewählt oder mit Enter oder Leertaste aktiviert. Down eines Umschalters hat sich bereits geändert. OnClick des Elements oder seine Action läuft nach diesem Ereignis.

Beispiel

Das Beispiel ist eine Methode eines VCL-Formulars mit einer **Toolbar** (TsgcVCLToolbar), einer **StatusBar** (TsgcVCLStatusBar) und einem **Memo** (TMemo).

```
var
  vIndex: Integer;
  vRect: TRect;
  vPoint: TPoint;
begin
  Toolbar.ShowCaptions := False;       // icons only; the caption becomes the hint
  Toolbar.ButtonSize := 28;            // the height follows: 28 + 2 x Padding
  vPoint := Toolbar.ScreenToClient(Mouse.CursorPos);
  vIndex := Toolbar.ItemAtPos(vPoint.X, vPoint.Y);
  if vIndex >= 0 then
  begin
    vRect := Toolbar.ItemRect(vIndex);
    Caption := Format('%s at x=%d', [Toolbar.Items[vIndex].Caption, vRect.Left]);
  end
  else if vIndex = CS_TOOLBAR_HIT_OVERFLOW then
    Caption := 'The overflow button';
end;
```

Siehe auch

- TsgcFMXToolbar
- TsgcToolbarItem

- TsgcToolbarModel
- Schnellstart VCL

TsgcFMXToolbar

Unit: sgcToolbar_FMX (Delphi XE6 oder neuer)
TsgcFMXToolbar ist die FireMonkey-Symbolleiste mit denselben Eigenschaften, Methoden und Ereignissen wie TsgcVCLToolbar. Sie ist standardmäßig oben ausgerichtet, und ihre Höhe ist ButtonSize plus zweimal Padding, in logischen Einheiten. Sie verarbeitet Maus und Touch, die Tastatur, wenn sie den Fokus erhalten kann, und zeigt das FireMonkey-TPopupMenu eines Dropdown-Elements und der Überlaufschaltfläche.

Eigenschaften

Eigen-schaft	Typ	Beschreibung
Items	TsgcToolbarI-tems	Die Elemente in Anzeigereihenfolge. Siehe TsgcToolbarItems.
Show-Captions	Boolean	Zeichnet die Beschriftung neben dem Symbol. Bei False zeigen die Schaltflächen mit Symbol nur das Symbol, und die Beschriftung wird zum Hinweis. Ein Element ohne Glyph und ImageIndex zeigt immer seine Beschriftung. Standard True.
Button-Size	Integer	Höhe einer Schaltfläche und Breite einer Schaltfläche ohne Beschriftung, in logischen Pixeln. Standard 32.
Spacing	Integer	Abstand zwischen zwei Elementen in logischen Pixeln. Standard 4.
Padding	Integer	Raum um die Schaltflächen in logischen Pixeln. Die Höhe der Leiste ist ButtonSize plus zweimal Padding. Standard 6.
Theme	TsgcUITheme	utLight (Standard), utDark oder utCustom, das die hellen Farben verwendet. Siehe Themes.
Accent-Color	TsgcUIColor	Farbe des Fokusrings und eines gedrückten Umschalters, als $AARRGGBB. 0 (Standard) verwendet die Akzentfarbe des Themes.
Images	TCustomImageList	Die Bildliste des ImageIndex der Elemente. Sie benötigt XE8 oder neuer, und die Bilder werden mit 16 x 16 logischen Pixeln gezeichnet. Siehe Bilder und Glyphen.
Model	TsgcToolbar-Model (public, schreibgeschützt)	Das Modell der Leiste. Siehe TsgcToolbarModel.
Overflow-Menu	TPopupMenu (public, schreibgeschützt)	Das Menü der Überlaufschaltfläche, bei jeder Anzeige neu aufgebaut. Nicht in der Community-Edition. Siehe Überlauf.
MaxFPS	Integer	Die Begrenzung der Framerate der sgcUICore-Steuerelementbasis.

Die üblichen FireMonkey-Steuerelementmember sind ebenfalls published: **Align** (Standard Top), **Anchors**, **CanFocus** (Standard False), **Cursor**, **Enabled**, **HitTest**, **Locked**, **Margins**, **Opacity**, **PopupMenu**, **Position**, **TabOrder**, **Visible**, **Width**, und ab 10.1 Berlin **TabStop**, **ParentShowHint** und **ShowHint**. Zu den Ereignissen gehören OnClick, OnEnter, OnExit, OnKeyDown, OnKeyUp, die Mausereignisse, OnPainting, OnPaint und OnResize.

Methoden

Methode	Rück-gabe	Beschreibung
ItemAtPos(X, Y: Single)	Integer	Der Index des Elements an einem Punkt des Steuerelements, CS_TOOLBAR_HIT_OVERFLOW (-2) für die Überlaufschaltfläche oder CS_TOOLBAR_HIT_NONE (-1). Separatoren und Spacer werden nie getroffen.
ItemRect(aIndex: Integer)	TRectF	Das Rechteck eines Elements in Steuerelementkoordinaten, oder ein leeres Rechteck, wenn das Element nicht auf der Leiste ist.
OverflowRect	TRectF	Das Rechteck der Überlaufschaltfläche, leer, wenn es keinen Überlauf gibt.
ClickItem(aIndex: Integer)		Aktiviert ein Element wie ein Klick: schaltet einen Umschalter um, löst OnItemClick aus, führt OnClick des Elements oder seine Action aus und zeigt das Menü eines Dropdowns.
InitiateAction		Lässt jedes Element mit einer Action sich selbst aktualisieren. Das Framework ruft sie im Leerlauf auf.

Ereignisse

Ereignis	Typ	Beschreibung
OnItemClick	TsgcToolbarItemEvent	Auf eine aktivierte Schaltfläche, einen Umschalter oder ein Dropdown wurde geklickt oder getippt, oder es wurde im Überlaufmenü gewählt oder mit Enter oder Leertaste aktiviert. Down eines Umschalters hat sich bereits geändert. OnClick des Elements oder seine Action läuft nach diesem Ereignis.

Beispiel

```
uses
  System.Classes, FMX.Forms, FMX.Types, FMX.Memo,
  sgcUICore_Theme, sgcToolbar_Model, sgcToolbar_FMX;

procedure TMainForm.CreateBars;
var
  oItem: TsgcToolbarItem;
  oPanel: TsgcStatusBarPanel;
begin
  // the toolbar, aligned to the top by default; its height follows ButtonSize
  Toolbar := TsgcFMXToolbar.Create(Self);
  Toolbar.Parent := Self;
  Toolbar.Theme := utDark;
  Toolbar.OnItemClick := ToolbarItemClick;
  oItem := Toolbar.Items.Add;
  oItem.Caption := 'Open';
  oItem.Glyph := 'O';
  oItem := Toolbar.Items.Add;
  oItem.Kind := tikToggle;
  oItem.Caption := 'Wrap';
  oItem.Glyph := 'W';

  // the status bar, aligned to the bottom by default
  StatusBar := TsgcFMXStatusBar.Create(Self);
  StatusBar.Parent := Self;
  StatusBar.Theme := utDark;
```

```
  oPanel := StatusBar.Panels.Add;
  oPanel.Spring := True;
  oPanel.Text := 'Ready';
  oPanel := StatusBar.Panels.Add;
  oPanel.Kind := spkProgress;
  oPanel.Width := 120;

  Memo := TMemo.Create(Self);
  Memo.Parent := Self;
  Memo.Align := TAlignLayout.Client;
end;

procedure TMainForm.ToolbarItemClick(Sender: TObject; aItem: TsgcToolbarItem);
begin
  if aItem.Kind = tikToggle then
    Memo.WordWrap := aItem.Down
  else
    StatusBar.SetPanelText(0, aItem.Caption + ' clicked');
end;
```

Siehe auch

- TsgcVCLToolbar
- Schnellstart FMX
- Plattformen

TsgcVCLStatusBar

Unit: sgcToolbar_VCL
TsgcVCLStatusBar ist die VCL-Statusleiste, nur für Windows. Sie ist standardmäßig unten ausgerichtet und zeigt ihre Panels: Text-Panels, Fortschritts-Panels und Indikator-Panels, fest, AutoSize oder Spring. Sie zeigt den Hint des Panels unter der Maus, und ihr Size Grip ändert die Größe des Formulars. Jeder Thread kann die Panels mit den drei threadsicheren Settern aktualisieren.

Eigenschaften

Eigen-schaft	Typ	Beschreibung
Panels	TsgcStatusBar-Panels	Die Panels von links nach rechts. Siehe TsgcStatusBarPanels.
Theme	TsgcUITheme	utLight (Standard), utDark oder utCustom, das die hellen Farben verwendet. Die Indikatorfarben folgen dem Theme.
AccentCo-lor	TsgcUIColor	Farbe der Fortschrittsbalken, als $AARRGGBB. 0 (Standard) verwendet die Akzentfarbe des Themes.
SizeGrip	Boolean	Zeichnet den Size Grip am rechten Ende. Er ändert die Größe des übergeordneten Formulars, wenn das Formular einen größenveränderbaren Rahmen hat und nicht maximiert ist. Standard True. Siehe Size Grip.
Height	Integer	Höhe der Leiste, standardmäßig 24 logische Pixel.
Model	TsgcStatusBar-Model (public, schreibgeschützt)	Das Modell der Leiste. Siehe TsgcStatusBarModel.
MaxFPS	Integer	Die Begrenzung der Framerate der sgcUICore-Steuerelementbasis.

Die üblichen Steuerelementmember sind ebenfalls published: **Align** (Standard alBottom), **Anchors**, **Constraints**, **Enabled**, **ParentShowHint**, **PopupMenu**, **ShowHint**, **Visible**, OnClick, OnContextPopup, OnMouseDown, OnMouseMove, OnMouseUp und OnResize.

Methoden

Methode	Rück-gabe	Beschreibung
SetPanelText(aIndex: Integer; const aText: string)		Setzt den Text eines Panels. Threadsicher, ein ungültiger Index wird ignoriert. Siehe Threadsichere Aktualisierungen.
SetProgress(aIndex, aValue: Integer)		Setzt den Progress (0 bis 100) eines Panels. Threadsicher.
SetIndicator(aIndex: Integer; aState: TsgcStatusIndicatorState)		Setzt den IndicatorState eines Panels. Threadsicher.

PanelAtPos(X, Y: Integer)	Integer	Der Index des Panels an einem Punkt des Steuerelements, oder -1.
PanelRect(aIndex: Integer)	TRect	Das Rechteck eines Panels in Steuerelementkoordinaten.
GripRect	TRect	Das Rechteck des Size Grip, leer, wenn SizeGrip False ist.

Ereignisse

Ereignis	Typ	Beschreibung
OnPanelClick	TsgcStatusBarPanelEvent	Auf ein Panel wurde geklickt oder getippt. aPanel ist das Panel.

Beispiel

Das Beispiel ist eine Methode eines VCL-Formulars mit einer **Toolbar** (TsgcVCLToolbar), einer **StatusBar** (TsgcVCLStatusBar) und einem **Memo** (TMemo).

```
procedure TFeatureForm.StatusBarEvents;
begin
  StatusBar.ShowHint := True;          // shows the Hint of the panel under the mouse
  StatusBar.OnPanelClick := StatusPanelClick;
end;

procedure TFeatureForm.StatusPanelClick(Sender: TObject;
  aPanel: TsgcStatusBarPanel);
begin
  if aPanel.Kind = spkIndicator then
    ShowMessage(aPanel.Text);
end;
```

Siehe auch

- TsgcFMXStatusBar
- TsgcStatusBarPanel
- Threadsichere Aktualisierungen
- TsgcStatusBarModel

TsgcFMXStatusBar

Unit: sgcToolbar_FMX (Delphi XE6 oder neuer)
TsgcFMXStatusBar ist die FireMonkey-Statusleiste mit denselben Eigenschaften, Methoden und Ereignissen wie TsgcVCLStatusBar. Sie ist standardmäßig unten ausgerichtet. Die threadsicheren Setter stellen das Neuzeichnen in die Warteschlange des Hauptthreads. Der Size Grip wird gezeichnet, ändert aber nicht die Größe des Formulars.

Eigenschaften

Eigen-schaft	Typ	Beschreibung
Panels	TsgcStatusBar-Panels	Die Panels von links nach rechts. Siehe TsgcStatusBarPanels.
Theme	TsgcUITheme	utLight (Standard), utDark oder utCustom, das die hellen Farben verwendet. Die Indikatorfarben folgen dem Theme.
AccentCo-lor	TsgcUIColor	Farbe der Fortschrittsbalken, als $AARRGGBB. 0 (Standard) verwendet die Akzentfarbe des Themes.
SizeGrip	Boolean	Zeichnet den Size Grip am rechten Ende. FireMonkey hat keinen Hit-Test für den Nicht-Client-Bereich, daher ändert der Grip die Größe des Formulars nicht. Standard True. Siehe Size Grip.
Height	Single	Höhe der Leiste, standardmäßig 24 logische Pixel.
Model	TsgcStatusBar-Model (public, schreibge-schützt)	Das Modell der Leiste. Siehe TsgcStatusBarModel.
MaxFPS	Integer	Die Begrenzung der Framerate der sgcUICore-Steuerelementbasis.

Die üblichen FireMonkey-Steuerelementmember sind ebenfalls published: **Align** (Standard Bottom), **Anchors**, **Cursor**, **Enabled**, **HitTest**, **Locked**, **Margins**, **Opacity**, **PopupMenu**, **Position**, **Visible**, **Width**, und ab 10.1 Berlin **Size**, **ParentShowHint** und **ShowHint**. Zu den Ereignissen gehören OnClick, die Mausereignisse, OnPainting, OnPaint und OnResize.

Methoden

Methode	Rückga-be	Beschreibung
SetPanelText(aIndex: Integer; const aText: string)		Setzt den Text eines Panels. Threadsicher, ein ungültiger Index wird ignoriert. Siehe Threadsichere Aktualisierungen.
SetProgress(aIndex, aValue: Integer)		Setzt den Progress (0 bis 100) eines Panels. Threadsicher.
SetIndicator(aIndex: Integer; aState: TsgcStatusIndicatorState)		Setzt den IndicatorState eines Panels. Threadsicher.

PanelAtPos(X, Y: Single)	Integer	Der Index des Panels an einem Punkt des Steuerelements, oder -1.
PanelRect(aIndex: Integer)	TRectF	Das Rechteck eines Panels in Steuerelementkoordinaten.
GripRect	TRectF	Das Rechteck des Size Grip, leer, wenn SizeGrip False ist.

Ereignisse

Ereignis	Typ	Beschreibung
OnPanelClick	TsgcStatusBarPanelEvent	Auf ein Panel wurde geklickt oder getippt. aPanel ist das Panel.

Beispiel

Der Statusleistenteil des FireMonkey-Schnellstarts: ein Spring-Textpanel und ein Fortschrittspanel.

```
uses
  System.Classes, FMX.Forms, FMX.Types, FMX.Memo,
  sgcUICore_Theme, sgcToolbar_Model, sgcToolbar_FMX;

procedure TMainForm.CreateBars;
var
  oItem: TsgcToolbarItem;
  oPanel: TsgcStatusBarPanel;
begin
  // the toolbar, aligned to the top by default; its height follows ButtonSize
  Toolbar := TsgcFMXToolbar.Create(Self);
  Toolbar.Parent := Self;
  Toolbar.Theme := utDark;
  Toolbar.OnItemClick := ToolbarItemClick;
  oItem := Toolbar.Items.Add;
  oItem.Caption := 'Open';
  oItem.Glyph := 'O';
  oItem := Toolbar.Items.Add;
  oItem.Kind := tikToggle;
  oItem.Caption := 'Wrap';
  oItem.Glyph := 'W';

  // the status bar, aligned to the bottom by default
  StatusBar := TsgcFMXStatusBar.Create(Self);
  StatusBar.Parent := Self;
  StatusBar.Theme := utDark;
  oPanel := StatusBar.Panels.Add;
  oPanel.Spring := True;
  oPanel.Text := 'Ready';
  oPanel := StatusBar.Panels.Add;
  oPanel.Kind := spkProgress;
  oPanel.Width := 120;

  Memo := TMemo.Create(Self);
  Memo.Parent := Self;
  Memo.Align := TAlignLayout.Client;
end;

procedure TMainForm.ToolbarItemClick(Sender: TObject; aItem: TsgcToolbarItem);
begin
  if aItem.Kind = tikToggle then
    Memo.WordWrap := aItem.Down
```

```
  else
    StatusBar.SetPanelText(0, aItem.Caption + ' clicked');
end;
```

Siehe auch

- TsgcVCLStatusBar
- Schnellstart FMX
- Size Grip

TsgcToolbarItem

Unit: sgcToolbar_Model
TsgcToolbarItem ist ein Element einer Symbolleiste, ein TCollectionItem von TsgcToolbarItems. Dieselbe Klasse wird von der VCL- und der FMX-Symbolleiste verwendet.

Eigenschaften

Eigen-schaft	Typ	Beschreibung
Kind	TsgcToolbarI-temKind	tikButton (Standard), tikToggle, tikDropdown, tikSeparator, tikSpacer oder tik-Label. Siehe Elementarten.
Caption	string	Der Text des Elements.
Glyph	string	Ein kurzer Text, der im Symbolplatz gezeichnet wird, wenn das Element kein Bild hat, zum Beispiel B für Fett.
ImageIn-dex	Integer	Index in den Images der Leiste, -1 (Standard) für keines.
Hint	string	Der Hinweis des Elements. Ist er leer und sind die Beschriftungen ausge-blendet, dient die Caption als Hinweis.
Enabled	Boolean	Ein deaktiviertes Element wird abgeblendet gezeichnet und ignoriert Maus und Tastatur. Standard True.
Visible	Boolean	Ein ausgeblendetes Element belegt keinen Platz. Standard True.
Down	Boolean	Der Zustand eines tikToggle-Elements. Bei einem GroupIndex über 0 setzt Down die anderen Elemente derselben Gruppe zurück. Standard False.
GroupIn-dex	Integer	Umschalter mit demselben GroupIndex über 0 bilden eine Radiogruppe. Standard 0. Siehe Umschalter und Radiogruppen.
Width	Integer	Breite in logischen Pixeln, 0 (Standard) für automatisch. Bei einem Spacer ist es die Mindestbreite.
Tag	Integer	Ein freier Wert für Ihren Code.
Drop-downMe-nu	TComponent	Das Popup-Menü eines tikDropdown-Elements: ein VCL-TPopupMenu bei TsgcVCLToolbar, ein FireMonkey-TPopupMenu bei TsgcFMXToolbar. Die Leiste löscht die Referenz, wenn das Menü freigegeben wird. Siehe Drop-down-Menüs.
Action	TBasicAction	Eine verknüpfte Action. Caption, Enabled, Visible, Hint, ImageIndex und Che-cked (Down eines Umschalters) folgen ihr, und ein Klick führt sie aus, sofern OnClick nicht zugewiesen ist. Nicht in der Community-Edition. Siehe Action-Verknüpfungen.
Bounds-Rect	TsgcUIRect (public, read-only)	Das Rechteck des letzten Layouts, in Geräte-Pixeln.

Shown	Boolean (public, schreibgeschützt)	True, wenn das letzte Layout das Element auf der Leiste platziert hat.
InOverflow	Boolean (public, schreibgeschützt)	True, wenn das letzte Layout das Element in die Überlaufliste verschoben hat.

Methoden

Methode	Rückgabe	Beschreibung
Click(aComponent: TComponent = nil)		Führt OnClick aus, wenn es zugewiesen ist, sonst die verknüpfte Action mit aComponent als ActionComponent. Ein Umschalter wird nicht umgeschaltet und OnItemClick nicht ausgelöst, verwenden Sie dafür ClickItem der Leiste.
InitiateAction		Lässt die verknüpfte Action sich selbst aktualisieren. Ohne Action ohne Wirkung.
IsButton	Boolean	True für die Arten, die angeklickt werden können: tikButton, tikToggle und tikDropdown.

Ereignisse

Ereignis	Typ	Beschreibung
OnClick	TNotifyEvent	Das Element wurde aktiviert. Sender ist das Element. Es läuft nach OnItemClick der Leiste.

Beispiel

Das Beispiel ist eine Methode eines VCL-Formulars mit einer **Toolbar** (TsgcVCLToolbar), einer **StatusBar** (TsgcVCLStatusBar) und einem **Memo** (TMemo).

```
var
  oItem: TsgcToolbarItem;
begin
  oItem := Toolbar.Items.Add;          // tikButton is the default kind
  oItem.Caption := 'Save';
  oItem.Glyph := 'S';

  oItem := Toolbar.Items.Add;
  oItem.Kind := tikToggle;             // stays down until clicked again
  oItem.Caption := 'Bold';
  oItem.Glyph := 'B';

  oItem := Toolbar.Items.Add;
  oItem.Kind := tikDropdown;           // shows its DropdownMenu
  oItem.Caption := 'Zoom';

  Toolbar.Items.Add.Kind := tikSeparator;  // a vertical line

  oItem := Toolbar.Items.Add;
  oItem.Kind := tikLabel;              // text only, never clicked
  oItem.Caption := 'Find:';
```

```
  oItem := Toolbar.Items.Add;
  oItem.Kind := tikSpacer;              // shares the free width
  oItem.Width := 16;                    // minimum width, logical pixels
end;
```

Siehe auch

- TsgcToolbarItems
- Elementarten
- Umschalter und Radiogruppen

TsgcToolbarItems

Unit: sgcToolbar_Model
TsgcToolbarItems ist die Auflistung der TsgcToolbarItem einer Symbolleiste und des TsgcToolbarModel. Die Änderung eines Elements aktualisiert die Leiste.

Eigenschaften

Eigenschaft	Typ	Beschreibung
Items[Index: Integer]	TsgcToolbarItem	Das Element bei Index. Es ist die Standardeigenschaft, daher ist Toolbar.Items[0] das erste Element.
Count	Integer	Die Anzahl der Elemente.

Methoden

Methode	Rückgabe	Beschreibung
Add	TsgcToolbarItem	Fügt am Ende ein tikButton-Element hinzu und gibt es zurück.
Delete(Index: Integer)		Entfernt ein Element.
Clear		Entfernt alle Elemente.

Um viele Elemente mit einem einzigen Neuzeichnen zu ändern, fassen Sie die Änderungen in BeginUpdate und EndUpdate des Modells ein.

Beispiel

Das Beispiel ist eine Methode eines VCL-Formulars mit einer **Toolbar** (TsgcVCLToolbar), einer **StatusBar** (TsgcVCLStatusBar) und einem **Memo** (TMemo).

```
var
  i: Integer;
begin
  // disables every clickable item with Tag 1, in one repaint
  Toolbar.Model.BeginUpdate;
  try
    for i := 0 to Toolbar.Items.Count - 1 do
      if Toolbar.Items[i].IsButton and (Toolbar.Items[i].Tag = 1) then
        Toolbar.Items[i].Enabled := False;
  finally
    Toolbar.Model.EndUpdate;
  end;
  Toolbar.Items.Delete(Toolbar.Items.Count - 1);
end;
```

Siehe auch

- TsgcToolbarItem
- TsgcToolbarModel

TsgcStatusBarPanel

Unit: sgcToolbar_Model
TsgcStatusBarPanel ist ein Panel einer Statusleiste, ein TCollectionItem von TsgcStatusBarPanels. Text, Progress und IndicatorState werden durch die Sperre des Modells geschützt.

Eigenschaften

Eigen-schaft	Typ	Beschreibung
Kind	TsgcStatusPanel-Kind	spkText (Standard), spkProgress oder spkIndicator. Siehe Fortschritt und Indikatoren.
Text	string	Der Text eines Text- oder Indikator-Panels.
Width	Integer	Breite in logischen Pixeln, wenn weder AutoSize noch Spring gesetzt ist. Standard 100.
AutoSize	Boolean	Die Breite folgt dem Text und dem Punkt eines Indikators. Standard False.
Spring	Boolean	Die Spring-Panels teilen sich die Breite, die die anderen übrig lassen. Standard False. Siehe Status-Panels.
Alignment	TAlignment	taLeftJustify (Standard), taCenter oder taRightJustify.
Progress	Integer	Der Wert eines spkProgress-Panels, 0 bis 100. Standard 0.
Indicator-State	TsgcStatusIndica-torState	Der Zustand eines spkIndicator-Panels: sisOff (Standard), sisOk, sis-Warning oder sisError.
Hint	string	Der Hinweistext, der über dem Panel angezeigt wird.
Tag	Integer	Ein freier Wert für Ihren Code.
Bounds-Rect	TsgcUIRect (pu-blic, read-only)	Das Rechteck des letzten Layouts, in Geräte-Pixeln.

Beispiel

Das Beispiel ist eine Methode eines VCL-Formulars mit einer **Toolbar** (TsgcVCLToolbar), einer **StatusBar** (Ts-gcVCLStatusBar) und einem **Memo** (TMemo).

```
var
  oPanel: TsgcStatusBarPanel;
begin
  StatusBar.Panels.Clear;

  oPanel := StatusBar.Panels.Add;      // Spring: takes the width that is left
  oPanel.Spring := True;
  oPanel.Text := 'Ready';

  oPanel := StatusBar.Panels.Add;      // AutoSize: as wide as its text
  oPanel.AutoSize := True;
  oPanel.Text := 'UTF-8';
```

```
  oPanel := StatusBar.Panels.Add;      // fixed: Width logical pixels
  oPanel.Width := 110;
  oPanel.Alignment := taRightJustify;
  oPanel.Text := 'Ln 1, Col 1';
  oPanel.Hint := 'Caret position';
end;
```

Siehe auch

- TsgcStatusBarPanels
- Status-Panels
- Fortschritt und Indikatoren

TsgcStatusBarPanels

Unit: sgcToolbar_Model
TsgcStatusBarPanels ist die Auflistung der TsgcStatusBarPanel einer Statusleiste und des TsgcStatusBarModel.

Eigenschaften

Eigenschaft	Typ	Beschreibung
Items[Index: Integer]	TsgcStatusBarPanel	Das Panel bei Index. Es ist die Standardeigenschaft, daher ist StatusBar.Panels[0] das erste Panel.
Count	Integer	Die Anzahl der Panels.

Methoden

Methode	Rückgabe	Beschreibung
Add	TsgcStatusBarPanel	Fügt am Ende ein spkText-Panel hinzu und gibt es zurück.
Delete(Index: Integer)		Entfernt ein Panel.
Clear		Entfernt alle Panels.

Fügen Sie Panels im Hauptthread hinzu, löschen und konfigurieren Sie sie dort. Aus einem Worker-Thread verwenden Sie SetPanelText, SetProgress und SetIndicator der Leiste, siehe Threadsichere Aktualisierungen.

Beispiel

Das Beispiel ist eine Methode eines VCL-Formulars mit einer **Toolbar** (TsgcVCLToolbar), einer **StatusBar** (TsgcVCLStatusBar) und einem **Memo** (TMemo).

```
var
  i: Integer;
begin
  // resets every indicator panel
  for i := 0 to StatusBar.Panels.Count - 1 do
    if StatusBar.Panels[i].Kind = spkIndicator then
      StatusBar.SetIndicator(i, sisOff);
end;
```

Siehe auch

- TsgcStatusBarPanel
- TsgcStatusBarModel

TsgcToolbarModel

Unit: sgcToolbar_Model
TsgcToolbarModel ist das frameworkneutrale Modell einer Symbolleiste. Jede Symbolleiste besitzt eines, erreichbar über ihre Eigenschaft **Model**, und ein im Code erzeugtes Modell zeichnet eine Symbolleiste ohne Fenster. Größen sind logische Pixel. Layout multipliziert sie mit dem Maßstab, und jedes berechnete Rechteck ist in Geräte-Pixeln.

Eigenschaften

Eigenschaft	Typ	Beschreibung
Items, ShowCaptions, ButtonSize, Spacing, Padding, Theme, AccentColor		Die published-Eigenschaften der Symbolleiste, siehe TsgcVCLToolbar.
HotIndex, PressedIndex, FocusedIndex	Integer	Der Interaktionszustand: ein Elementindex, CS_TOOLBAR_HIT_OVERFLOW für die Überlaufschaltfläche oder -1.
HasOverflow	Boolean (schreibgeschützt)	True, wenn das letzte Layout Elemente in die Überlaufliste verschoben hat.
OverflowCount	Integer (schreibgeschützt)	Die Anzahl der Elemente in der Überlaufliste.
OverflowItem[Index: Integer]	TsgcToolbarItem (schreibgeschützt)	Ein Element der Überlaufliste.
OverflowRect	TsgcUIRect (schreibgeschützt)	Die Überlaufschaltfläche des letzten Layouts, in Geräte-Pixeln.
Owner	TPersistent	Die Komponente, die das Modell besitzt, verwendet für den Namenspfad zur Entwurfszeit.

Methoden

Methode	Rückgabe	Beschreibung
Layout(aWidth, aHeight: Integer; aScale: Double; aMeasure or aCanvas)		Berechnet die Elementrechtecke für eine Leiste von aWidth mal aHeight Geräte-Pixeln. aMeasure (ein TsgcToolbarMeasureEvent) oder aCanvas misst den Text; bei einem nil-Measure wird eine Schätzung von 0,55 mal der Schriftgröße pro Zeichen verwendet. Spacer teilen sich die freie Breite. Mit dem Überlaufmenü werden die Elemente, die nicht passen, in die Überlaufliste verschoben, sonst werden sie abgeschnitten.

HitTest(aX, aY: Double)	Integer	Das Element an einem Punkt des letzten Layouts, CS_TOOLBAR_HIT_OVERFLOW oder CS_TOOLBAR_HIT_NONE.
Render(aCanvas; aWidth, aHeight: Integer; aScale: Double = 1)		Zeichnet die Leiste auf einen sgcUICore-Canvas und verwendet OnGetImage für die Bilder.
SaveToPNG, SaveToSVG(aFileName or aStream; aWidth, aHeight: Integer; aScale: Double = 1)		Schreibt die Leiste als Bild. Siehe Headless-Rendering.
BeginUpdate, EndUpdate		Fasst Änderungen zu einem einzigen OnChange zusammen.
GetAccent	TsgcUIColor	AccentColor, oder die Akzentfarbe des Themes, wenn sie 0 ist.
ShowsCaption(aItem)	Boolean	True, wenn das Element seine Beschriftung zeichnet: ShowCaptions, oder das Element hat kein Symbol.
HasIcon(aItem)	Boolean	True, wenn das Element einen Glyph oder einen ImageIndex hat.

Ereignisse

Ereignis	Typ	Beschreibung
OnChange	TNotifyEvent	Das Modell hat sich geändert. Die Leisten zeichnen sich daraufhin neu.
OnGetImage	TsgcToolbarImageEvent	Liefert das Bild eines ImageIndex als TsgcUIImage für Render und die Headless-Ausgabe.

Beispiel

Layout und HitTest ohne Steuerelement, wie es ein Test oder ein Server tut.

```
uses
  SysUtils,
  sgcUICore_Theme, sgcToolbar_Model;

var
  oModel: TsgcToolbarModel;
  vMeasure: TsgcToolbarMeasureEvent;
  vIndex: Integer;
begin
  oModel := TsgcToolbarModel.Create;
  try
    oModel.BeginUpdate;
    try
      oModel.ShowCaptions := False;
      oModel.ButtonSize := 28;
      oModel.Items.Add.Caption := 'Cut';
      oModel.Items.Add.Caption := 'Copy';
      oModel.Items.Add.Caption := 'Paste';
      oModel.Items[0].Glyph := 'X';
      oModel.Items[1].Glyph := 'C';
      oModel.Items[2].Glyph := 'V';
    finally
```

```
      oModel.EndUpdate;
    end;
    // nil measures the text with an estimate; a TsgcUICanvas measures it exactly
    vMeasure := nil;
    oModel.Layout(200, 40, 1, vMeasure);
    vIndex := oModel.HitTest(50, 20);
    if vIndex >= 0 then
      WriteLn('hit ', oModel.Items[vIndex].Caption, ' from x=',
        oModel.Items[vIndex].BoundsRect.Left:0:0);
    WriteLn('overflow items: ', oModel.OverflowCount);
  finally
    oModel.Free;
  end;
end;
```

Siehe auch

- TsgcVCLToolbar
- Headless-Rendering
- Architecture

TsgcStatusBarModel

Unit: sgcToolbar_Model
TsgcStatusBarModel ist das frameworkneutrale Modell einer Statusleiste. Jede Statusleiste besitzt eines, erreichbar über ihre Eigenschaft **Model**. Seine drei Setter sind threadsicher: Sie nehmen die Sperre des Modells, ändern den Wert und lösen OnChange im aufrufenden Thread aus, und zwar nur, wenn sich der Wert geändert hat. Jede andere Eigenschaft ist für den Hauptthread gedacht.

Eigenschaften

Eigenschaft	Typ	Beschreibung
Panels, Theme, AccentColor, SizeGrip		Die published-Eigenschaften der Statusleiste, siehe TsgcVCLStatusBar.
GripRect	TsgcUIRect (schreibgeschützt)	Der Size Grip des letzten Layouts in Geräte-Pixeln, leer, wenn SizeGrip False ist.
Owner	TPersistent	Die Komponente, die das Modell besitzt, verwendet für den Namenspfad zur Entwurfszeit.

Methoden

Methode	Rückgabe	Beschreibung
SetPanelText, SetProgress, SetIndicator		Die threadsicheren Setter. Ein ungültiger Index wird ignoriert.
Layout(aWidth, aHeight: Integer; aScale: Double; aMeasure or aCanvas)		Berechnet die Rechtecke der Panels: zuerst die festen Breiten, dann die AutoSize-Panels nach ihrem Text, danach teilen sich die Spring-Panels den Rest, nie unter 0. Bei SizeGrip True wird rechts Platz für den Size Grip reserviert.
HitTest(aX, aY: Double)	Integer	Das Panel an einem Punkt des letzten Layouts, oder -1.
Render, SaveToPNG, SaveToSVG		Zeichnen die Leiste auf einen Canvas oder schreiben sie als Bild, wie bei TsgcToolbarModel.
GetIndicatorColor(aState)	TsgcUIColor	Die Farbe eines Indikatorzustands im aktuellen Theme.
GetAccent	TsgcUIColor	AccentColor, oder die Akzentfarbe des Themes, wenn sie 0 ist.
BeginUpdate, EndUpdate		Fasst Änderungen zu einem einzigen OnChange zusammen.
Lock, Unlock		Die Sperre, die Text, Progress und IndicatorState schützt.

Ereignisse

Ereignis	Typ	Beschreibung
OnChange	TNotifyEvent	Das Modell hat sich geändert. Nach einem threadsicheren Setter wird es im aufrufenden Thread ausgelöst, und die Leisten leiten das Neuzeichnen in den Hauptthread weiter.

Beispiel

```
uses
  SysUtils,
  sgcUICore_Theme, sgcToolbar_Model;

var
  oModel: TsgcStatusBarModel;
begin
  oModel := TsgcStatusBarModel.Create;
  try
    oModel.Theme := utDark;
    oModel.SizeGrip := False;
    oModel.Panels.Add.Spring := True;
    oModel.Panels.Add.Kind := spkIndicator;
    // thread-safe setters: an index out of range is ignored
    oModel.SetPanelText(0, 'Connected to feed');
    oModel.SetIndicator(1, sisWarning);
    WriteLn('warning colour: ', IntToHex(oModel.GetIndicatorColor(sisWarning), 8));
    oModel.SaveToSVG('status_dark.svg', 400, 24);
  finally
    oModel.Free;
  end;
end;
```

Siehe auch

- TsgcVCLStatusBar
- Threadsichere Aktualisierungen
- Headless-Rendering

Elementarten

Die **Kind** eines TsgcToolbarItem bestimmt, wie es gezeichnet wird und wie es reagiert. Die Elemente werden in der Reihenfolge der Auflistung von links nach rechts platziert, mit Spacing logischen Pixeln dazwischen.

Kind	Verhalten
tikBut-ton	Die Standardart. Ein Klick löst OnItemClick der Leiste aus, dann OnClick des Elements oder seine Action.
tikTogg-le	Eine Schaltfläche, die gedrückt bleibt. Ein Klick schaltet Down um, bevor OnItemClick ausgelöst wird. Bei GroupIndex über 0 ist es ein Radiobutton, siehe Umschalter und Radiogruppen.
tikDrop-down	Eine Schaltfläche mit einem kleinen Pfeil, die ihr DropdownMenu unter der Schaltfläche zeigt. Siehe Dropdown-Menüs.
tikSepa-rator	Eine dünne senkrechte Linie. Sie wird nie angeklickt.
tikSpa-cer	Ein leeres Element, das die freie Breite der Leiste einnimmt, geteilt mit den anderen Spacern. Es schiebt die Elemente danach nach rechts. Width ist seine Mindestbreite.
tikLabel	Eine Beschriftung ohne Schaltfläche, zum Beispiel vor einem Eingabefeld. Sie wird nie angeklickt.

Eine Schaltfläche zeichnet ihr Symbol (das Bild von ImageIndex oder den Glyph-Text) und ihre Caption. Bei ShowCaptions False wird nur das Symbol gezeichnet, und die Beschriftung wird zum Hinweis. Ein Element ohne Symbol zeichnet immer seine Beschriftung. Width über 0 legt die Breite eines Elements in logischen Pixeln fest.

Beispiel

Das Beispiel ist eine Methode eines VCL-Formulars mit einer **Toolbar** (TsgcVCLToolbar), einer **StatusBar** (TsgcVCLStatusBar) und einem **Memo** (TMemo).

```
uses
  Windows, Types, Forms, Classes, SysUtils, Controls, StdCtrls, Menus,
  ActnList, ImgList, Graphics, Dialogs,
  sgcUICore_Theme, sgcToolbar_Model, sgcToolbar_VCL;

var
  oItem: TsgcToolbarItem;
begin
  oItem := Toolbar.Items.Add;          // tikButton is the default kind
  oItem.Caption := 'Save';
  oItem.Glyph := 'S';

  oItem := Toolbar.Items.Add;
  oItem.Kind := tikToggle;             // stays down until clicked again
  oItem.Caption := 'Bold';
  oItem.Glyph := 'B';

  oItem := Toolbar.Items.Add;
  oItem.Kind := tikDropdown;           // shows its DropdownMenu
  oItem.Caption := 'Zoom';

  Toolbar.Items.Add.Kind := tikSeparator;  // a vertical line

  oItem := Toolbar.Items.Add;
  oItem.Kind := tikLabel;              // text only, never clicked
  oItem.Caption := 'Find:';
```

```
  oItem := Toolbar.Items.Add;
  oItem.Kind := tikSpacer;              // shares the free width
  oItem.Width := 16;                    // minimum width, logical pixels
end;
```

Siehe auch

- TsgcToolbarItem
- Bilder und Glyphen
- Überlauf

Umschalter und Radiogruppen

Ein **tikToggle**-Element hat einen Zustand **Down**, der mit einer Akzenttönung gezeichnet wird. Ein Klick schaltet Down um und löst dann OnItemClick aus, sodass der Handler den neuen Zustand liest.
Umschalter mit demselben **GroupIndex** über 0 bilden eine Radiogruppe: Wird Down bei einem von ihnen gesetzt, per Klick oder aus dem Code, werden die anderen zurückgesetzt. Ein Klick auf einen Radio-Umschalter, der bereits gedrückt ist, lässt ihn gedrückt, sodass ein Element der Gruppe ausgewählt bleibt. Ein mit einer Action verknüpfter Umschalter folgt dem Checked der Action.

Beispiel

Das Beispiel ist eine Methode eines VCL-Formulars mit einer **Toolbar** (TsgcVCLToolbar), einer **StatusBar** (TsgcVCLStatusBar) und einem **Memo** (TMemo).

```
uses
  Windows, Types, Forms, Classes, SysUtils, Controls, StdCtrls, Menus,
  ActnList, ImgList, Graphics, Dialogs,
  sgcUICore_Theme, sgcToolbar_Model, sgcToolbar_VCL;

procedure TFeatureForm.Toggles;
const
  CAPTIONS: array [0 .. 2] of string = ('Left', 'Center', 'Right');
var
  i: Integer;
  oItem: TsgcToolbarItem;
begin
  // three toggles with the same GroupIndex behave as radio buttons
  for i := 0 to 2 do
  begin
    oItem := Toolbar.Items.Add;
    oItem.Kind := tikToggle;
    oItem.GroupIndex := 1;
    oItem.Caption := CAPTIONS[i];
    oItem.Tag := i;
  end;
  Toolbar.Items[0].Down := True;       // clears the other items of group 1
  Toolbar.OnItemClick := ToolbarItemClick;
end;

procedure TFeatureForm.ToolbarItemClick(Sender: TObject;
  aItem: TsgcToolbarItem);
const
  ALIGNMENTS: array [0 .. 2] of TAlignment = (taLeftJustify, taCenter,
    taRightJustify);
begin
  // Down has already been flipped when OnItemClick fires
  if (aItem.Kind = tikToggle) and (aItem.GroupIndex = 1) and aItem.Down then
    Memo.Alignment := ALIGNMENTS[aItem.Tag];
end;
```

Siehe auch

- Elementarten
- Action-Verknüpfungen
- TsgcToolbarItem

Dropdown-Menüs

Ein **tikDropdown**-Element zeichnet nach seiner Beschriftung einen kleinen Pfeil und zeigt das Popup-Menü seiner Eigenschaft **DropdownMenu** unter der Schaltfläche: ein VCL-TPopupMenu bei TsgcVCLToolbar, ein FireMonkey-TPopupMenu bei TsgcFMXToolbar. Die Eigenschaft ist als TComponent deklariert, damit das Element frameworkneutral bleibt. Die Leiste löscht die Referenz, wenn das Menü freigegeben wird.
Unter VCL öffnet sich das Menü, wenn die Schaltfläche gedrückt wird. OnItemClick und OnClick des Elements werden zuerst ausgelöst, sodass ein Handler das Menü füllen oder markieren kann, bevor es erscheint. Ein Dropdown-Element in der Überlaufliste zeigt sein Menü unter der Überlaufschaltfläche.

Beispiel

Das Beispiel ist eine Methode eines VCL-Formulars mit einer **Toolbar** (TsgcVCLToolbar), einer **StatusBar** (TsgcVCLStatusBar) und einem **Memo** (TMemo).

```
uses
  Windows, Types, Forms, Classes, SysUtils, Controls, StdCtrls, Menus,
  ActnList, ImgList, Graphics, Dialogs,
  sgcUICore_Theme, sgcToolbar_Model, sgcToolbar_VCL;

procedure TFeatureForm.Dropdown;
var
  i: Integer;
  oMenuItem: TMenuItem;
  oItem: TsgcToolbarItem;
begin
  pmZoom := TPopupMenu.Create(Self);
  for i := 1 to 4 do
  begin
    oMenuItem := TMenuItem.Create(pmZoom);
    oMenuItem.Caption := IntToStr(i * 50) + '%';
    oMenuItem.Tag := i * 50;
    oMenuItem.OnClick := ZoomClick;
    pmZoom.Items.Add(oMenuItem);
  end;

  oItem := Toolbar.Items.Add;
  oItem.Kind := tikDropdown;
  oItem.Caption := 'Zoom';
  oItem.Glyph := 'Z';
  oItem.DropdownMenu := pmZoom;        // a VCL TPopupMenu
end;

procedure TFeatureForm.ZoomClick(Sender: TObject);
begin
  Memo.Font.Size := 10 * TMenuItem(Sender).Tag div 100;
end;
```

Siehe auch

- Elementarten
- Überlauf
- Fehlerbehebung

Überlauf

Passen die Elemente nicht in die Breite der Leiste, verschiebt das Layout die letzten in die Überlaufliste und reserviert am rechten Ende eine Überlaufschaltfläche, die mit einem doppelten Winkel gezeichnet wird. Ein Druck darauf zeigt das **OverflowMenu** der Leiste, ein zur Laufzeit erzeugtes Popup-Menü mit einem Eintrag pro Element der Liste. Die Wahl eines Eintrags aktiviert dieses Element genau wie ein Klick: Ein Umschalter schaltet um, OnItemClick wird ausgelöst und ein Dropdown zeigt sein Menü.
Die Überlaufliste des letzten Layouts ist über das Modell verfügbar: **HasOverflow**, **OverflowCount**, **OverflowItem**[i] und die Eigenschaft **InOverflow** jedes Elements. ItemAtPos liefert über der Überlaufschaltfläche CS_TOOLBAR_HIT_OVERFLOW.

Community-Edition

Das Überlaufmenü gehört nicht zur Community-Edition (SGC_TOOLBAR_ADVANCED). Dort werden die Elemente, die nicht passen, am rechten Rand abgeschnitten, und die Eigenschaft OverflowMenu existiert nicht. Siehe Editionen.

Beispiel

Das Beispiel ist eine Methode eines VCL-Formulars mit einer **Toolbar** (TsgcVCLToolbar), einer **StatusBar** (TsgcVCLStatusBar) und einem **Memo** (TMemo).

```
uses
  Windows, Types, Forms, Classes, SysUtils, Controls, StdCtrls, Menus,
  ActnList, ImgList, Graphics, Dialogs,
  sgcUICore_Theme, sgcToolbar_Model, sgcToolbar_VCL;

var
  i: Integer;
begin
  Toolbar.Width := 240;
  for i := 1 to 12 do
    Toolbar.Items.Add.Caption := 'Command ' + IntToStr(i);
  // after the next layout the items that do not fit are in the overflow list
  if Toolbar.Model.HasOverflow then
    StatusBar.SetPanelText(0, IntToStr(Toolbar.Model.OverflowCount) +
      ' items in the overflow menu');
end;
```

Siehe auch

- TsgcToolbarModel
- Dropdown-Menüs
- Editionen

Action-Verknüpfungen

Die Eigenschaft **Action** verknüpft ein Element mit einer beliebigen TBasicAction, einer VCL- oder einer FireMonkey-TAction, ohne dass das Modell von einem der beiden Frameworks abhängt. Das Element folgt dann **Caption**, **Enabled**, **Visible**, **Hint**, **ImageIndex** und **Checked** der Action, wobei Checked das Down eines tikToggle-Elements steuert. Eine FireMonkey-TAction liefert ihren Text als Caption.
Ein Klick führt die Action aus, mit der Leiste als ActionComponent, sofern das Element keinen OnClick-Handler hat. Die Leisten rufen im Leerlauf InitiateAction auf, sodass das OnUpdate jeder verknüpften Action läuft und eine deaktivierte Action ihre Schaltfläche deaktiviert. Ab Delphi XE3 übergibt die Action ihre Änderungen an das Element. Vor XE3 kopiert das Element die Eigenschaften der Action im Leerlauf.

Community-Edition

Action-Verknüpfungen gehören nicht zur Community-Edition (SGC_TOOLBAR_ADVANCED): Die Eigenschaft Action existiert nicht. Verwenden Sie stattdessen OnClick des Elements oder OnItemClick der Leiste. Siehe Editionen.

Beispiel

Das Beispiel ist eine Methode eines VCL-Formulars mit einer **Toolbar** (TsgcVCLToolbar), einer **StatusBar** (TsgcVCLStatusBar) und einem **Memo** (TMemo).

```
uses
  Windows, Types, Forms, Classes, SysUtils, Controls, StdCtrls, Menus,
  ActnList, ImgList, Graphics, Dialogs,
  sgcUICore_Theme, sgcToolbar_Model, sgcToolbar_VCL;

procedure TFeatureForm.Actions;
var
  oItem: TsgcToolbarItem;
begin
  ActionList := TActionList.Create(Self);
  actSave := TAction.Create(Self);
  actSave.ActionList := ActionList;
  actSave.Caption := 'Save';
  actSave.Hint := 'Save the document';
  actSave.OnExecute := SaveExecute;

  oItem := Toolbar.Items.Add;
  oItem.Glyph := 'S';
  // Caption, Hint, Enabled, Visible, ImageIndex and Checked follow the action
  oItem.Action := actSave;
  actSave.Enabled := False;            // the button is disabled too
end;

procedure TFeatureForm.SaveExecute(Sender: TObject);
begin
  Memo.Lines.SaveToFile('document.txt');
end;
```

Siehe auch

- TsgcToolbarItem
- Umschalter und Radiogruppen
- Fehlerbehebung

Bilder und Glyphen

Jedes anklickbare Element hat einen Symbolplatz von 16 logischen Pixeln. Er zeigt das Bild bei **ImageIndex** der Liste **Images** der Leiste oder, wenn das Element kein Bild hat, seinen **Glyph**: einen kurzen Text wie einen Buchstaben oder ein Symbol. Ein Element mit keinem von beiden zeigt nur seine Beschriftung.

- Unter VCL ist Images eine TCustomImageList. Jedes Bild wird einmal in geradliniges ARGB umgewandelt, wobei der Alphakanal wiederhergestellt wird, und zwischengespeichert, bis sich die Bildliste ändert.
- Unter FMX ist Images die FireMonkey-TCustomImageList aus FMX.ImgList und erfordert Delphi XE8 oder neuer. Die Bilder werden in der Gerätegröße des Frames geholt. In älteren Versionen zeichnen die Elemente ihren Glyph.
- Die Headless-Ausgabe zeichnet den Glyph, sofern das Ereignis OnGetImage des Modells kein Bild liefert.

Beispiel

Das Beispiel ist eine Methode eines VCL-Formulars mit einer **Toolbar** (TsgcVCLToolbar), einer **StatusBar** (TsgcVCLStatusBar) und einem **Memo** (TMemo).

```
uses
  Windows, Types, Forms, Classes, SysUtils, Controls, StdCtrls, Menus,
  ActnList, ImgList, Graphics, Dialogs,
  sgcUICore_Theme, sgcToolbar_Model, sgcToolbar_VCL;

var
  oBitmap: TBitmap;
  oItem: TsgcToolbarItem;
begin
  ImageList := TImageList.Create(Self);
  ImageList.Width := 16;
  ImageList.Height := 16;
  oBitmap := TBitmap.Create;
  try
    oBitmap.SetSize(16, 16);
    oBitmap.Canvas.Brush.Color := clNavy;
    oBitmap.Canvas.FillRect(Rect(0, 0, 16, 16));
    ImageList.Add(oBitmap, nil);
  finally
    oBitmap.Free;
  end;

  Toolbar.Images := ImageList;
  oItem := Toolbar.Items.Add;
  oItem.Caption := 'Print';
  oItem.Glyph := 'P';                  // drawn only when there is no image
  oItem.ImageIndex := 0;
end;
```

Siehe auch

- Elementarten
- Headless-Rendering
- Plattformen

Status-Panels

Eine Statusleiste ordnet ihre Panels von links nach rechts in drei Durchgängen an:

- **Feste** Panels, weder mit AutoSize noch mit Spring, nehmen ihre **Width** in logischen Pixeln ein (standardmäßig 100).
- **AutoSize**-Panels nehmen die Breite ihres Textes ein, plus den Punkt eines Indikators.
- **Spring**-Panels teilen sich die verbleibende Breite, nie unter 0. Verwenden Sie ein Spring-Panel für die Hauptmeldung.

Eine dünne Linie trennt die Panels. Der Text eines Panels wird mit **Alignment** ausgerichtet, und **Hint** wird angezeigt, wenn die Maus über dem Panel ruht und ShowHint True ist. OnPanelClick meldet einen Klick auf ein Panel. Bei SizeGrip True wird am rechten Ende Platz für den Grip reserviert, siehe Size Grip.

Beispiel

Das Beispiel ist eine Methode eines VCL-Formulars mit einer **Toolbar** (TsgcVCLToolbar), einer **StatusBar** (TsgcVCLStatusBar) und einem **Memo** (TMemo).

```
uses
  Windows, Types, Forms, Classes, SysUtils, Controls, StdCtrls, Menus,
  ActnList, ImgList, Graphics, Dialogs,
  sgcUICore_Theme, sgcToolbar_Model, sgcToolbar_VCL;

var
  oPanel: TsgcStatusBarPanel;
begin
  StatusBar.Panels.Clear;

  oPanel := StatusBar.Panels.Add;      // Spring: takes the width that is left
  oPanel.Spring := True;
  oPanel.Text := 'Ready';

  oPanel := StatusBar.Panels.Add;      // AutoSize: as wide as its text
  oPanel.AutoSize := True;
  oPanel.Text := 'UTF-8';

  oPanel := StatusBar.Panels.Add;      // fixed: Width logical pixels
  oPanel.Width := 110;
  oPanel.Alignment := taRightJustify;
  oPanel.Text := 'Ln 1, Col 1';
  oPanel.Hint := 'Caret position';
end;
```

Siehe auch

- TsgcStatusBarPanel
- Fortschritt und Indikatoren
- Threadsichere Aktualisierungen

Fortschritt und Indikatoren

Neben Text-Panels (spkText) kann ein Panel ein Fortschrittsbalken oder ein Zustandsindikator sein.

Kind	Zeichnet
spkProgress	Ein Balken, der bis **Progress** Prozent (0 bis 100) gefüllt ist, in der AccentColor der Statusleiste oder der Akzentfarbe des Themes.
spkIndicator	Ein farbiger Punkt gefolgt vom **Text** des Panels. Die Farbe stammt aus **IndicatorState**, was sich für den Zustand einer Verbindung oder eines Datenfeeds eignet.

IndicatorState	Helles Theme	Dunkles Theme
sisOff	Die abgeschwächte Textfarbe des Themes	Die abgeschwächte Textfarbe des Themes
sisOk	Grün $FF1A7F37	Grün $FF3FB950
sisWarning	Bernstein $FFBF8700	Bernstein $FFD29922
sisError	Rot $FFCF222E	Rot $FFF85149

GetIndicatorColor des TsgcStatusBarModel liefert die Farbe eines Zustands im aktuellen Theme.

Beispiel

Das Beispiel ist eine Methode eines VCL-Formulars mit einer **Toolbar** (TsgcVCLToolbar), einer **StatusBar** (TsgcVCLStatusBar) und einem **Memo** (TMemo).

```
uses
  Windows, Types, Forms, Classes, SysUtils, Controls, StdCtrls, Menus,
  ActnList, ImgList, Graphics, Dialogs,
  sgcUICore_Theme, sgcToolbar_Model, sgcToolbar_VCL;

var
  oPanel: TsgcStatusBarPanel;
begin
  oPanel := StatusBar.Panels.Add;
  oPanel.Kind := spkProgress;          // a bar in the accent colour
  oPanel.Width := 140;
  oPanel.Progress := 25;               // 0..100

  oPanel := StatusBar.Panels.Add;
  oPanel.Kind := spkIndicator;         // a coloured dot before the text
  oPanel.AutoSize := True;
  oPanel.Text := 'Feed';
  oPanel.IndicatorState := sisWarning; // sisOff, sisOk, sisWarning, sisError

  StatusBar.AccentColor := $FF8250DF;  // progress colour, $AARRGGBB
end;
```

Siehe auch

- Status-Panels
- Threadsichere Aktualisierungen
- Themes

Threadsichere Aktualisierungen

Eine Live-Anwendung aktualisiert ihre Statusleiste aus Worker-Threads: ein Download, ein Feed, eine lange Berechnung. **SetPanelText**, **SetProgress** und **SetIndicator** der Statusleiste dürfen aus jedem Thread aufgerufen werden, ohne Synchronize oder Queue.

- Das Modell schützt Text, Progress und IndicatorState der Panels mit einer Sperre.
- Der Setter löst OnChange des Modells im aufrufenden Thread aus, und nur, wenn sich der Wert geändert hat, sodass die Wiederholung desselben Wertes nichts kostet.
- Die Leiste antwortet mit einer Anforderung zum Neuzeichnen. Aus einem Worker-Thread sendet die VCL-Leiste nur eine Nachricht an ihr Fenster, und die FMX-Leiste stellt das Neuzeichnen in die Warteschlange des Hauptthreads, sodass das Framework nie außerhalb des Hauptthreads berührt wird.
- Ein Index außerhalb des Bereichs wird ignoriert, sodass ein Thread, der ein Panel überlebt, keine Exception auslöst.

Jede andere Eigenschaft sowie das Hinzufügen, Löschen und Konfigurieren von Panels ist für den Hauptthread gedacht. Stellen Sie sicher, dass der Worker endet, bevor das Formular, das die Statusleiste besitzt, zerstört wird.

Beispiel

Ein Worker-Thread, der einen Download von 50 Blöcken simuliert, wie in der Demo LiveStatus. Panel 0 ist ein Spring-Textpanel, Panel 1 ein Fortschrittspanel und Panel 2 ein Indikator.

```
uses
  Windows, Types, Forms, Classes, SysUtils, Controls, StdCtrls, Menus,
  ActnList, ImgList, Graphics, Dialogs,
  sgcUICore_Theme, sgcToolbar_Model, sgcToolbar_VCL;

type
  TDownloadWorker = class(TThread)
  private
    FStatusBar: TsgcVCLStatusBar;
  protected
    procedure Execute; override;
  public
    constructor Create(aStatusBar: TsgcVCLStatusBar);
  end;

constructor TDownloadWorker.Create(aStatusBar: TsgcVCLStatusBar);
begin
  FStatusBar := aStatusBar;
  FreeOnTerminate := True;
  inherited Create(False);
end;

procedure TDownloadWorker.Execute;
var
  i: Integer;
begin
  // panel 0 text, panel 1 progress, panel 2 indicator
  FStatusBar.SetIndicator(2, sisOk);
  for i := 1 to 50 do
  begin
    if Terminated then
      Exit;
    Sleep(100);
    // no Synchronize: the setters are thread-safe and the bar
    // repaints in the main thread
    FStatusBar.SetPanelText(0, Format('Chunk %d of 50', [i]));
    FStatusBar.SetProgress(1, i * 2);
  end;
  FStatusBar.SetIndicator(2, sisOff);
end;
```

```
procedure TFeatureForm.StartWorker;
begin
  TDownloadWorker.Create(StatusBar);
end;
```

Siehe auch

- TsgcStatusBarModel
- Fortschritt und Indikatoren
- Demos

Size Grip

Bei **SizeGrip** True, dem Standard, reserviert die Statusleiste an ihrem rechten Ende einen kleinen Bereich und zeichnet dort die Grip-Punkte. **GripRect** liefert sein Rechteck, leer, wenn SizeGrip False ist.

- Unter VCL beantwortet TsgcVCLStatusBar den Hit-Test des Grips im Nicht-Client-Bereich, sodass das Ziehen die Größe des übergeordneten Formulars ändert. Das geschieht nur, wenn das Formular einen größenveränderbaren Rahmen hat und nicht maximiert ist, und nie zur Entwurfszeit.
- Unter FMX zeichnet TsgcFMXStatusBar den Grip nur. FireMonkey hat keinen Hit-Test für den Nicht-Client-Bereich, daher ändert der Grip die Größe des Formulars nicht. Setzen Sie SizeGrip auf False, wenn das Formular nicht in der Größe veränderbar ist.

Beispiel

Das Beispiel ist eine Methode eines VCL-Formulars mit einer **Toolbar** (TsgcVCLToolbar), einer **StatusBar** (TsgcVCLStatusBar) und einem **Memo** (TMemo).

```
uses
  Windows, Types, Forms, Classes, SysUtils, Controls, StdCtrls, Menus,
  ActnList, ImgList, Graphics, Dialogs,
  sgcUICore_Theme, sgcToolbar_Model, sgcToolbar_VCL;

var
  vGrip: TRect;
begin
  // the grip resizes the form when the form has a sizeable border
  BorderStyle := bsSizeable;
  StatusBar.SizeGrip := True;
  vGrip := StatusBar.GripRect;         // client rectangle, empty without grip
  Caption := Format('Grip at %d,%d', [vGrip.Left, vGrip.Top]);
end;
```

Siehe auch

- Status-Panels
- TsgcVCLStatusBar

Tastatur

Die Symbolleiste ist mit der Tabulatortaste erreichbar, wenn **TabStop** unter VCL True ist oder **CanFocus** unter FMX True ist. Beide sind standardmäßig False, damit die Symbolleiste dem darunterliegenden Editor nicht den Fokus wegnimmt. Hat die Symbolleiste den Fokus, hat die fokussierte Schaltfläche einen Fokusring:

Taste	Action
Links, Rechts	Wechselt zur vorherigen oder nächsten aktivierten Schaltfläche, zum vorherigen oder nächsten Umschalter oder Dropdown.
Pos1, Ende	Wechselt zum ersten oder zum letzten.
Enter, Leertaste	Aktiviert das fokussierte Element, wie ein Klick.

ClickItem aktiviert ein Element aus dem Code, zum Beispiel aus einem Tastenkürzel des Formulars. Die Statusleiste hat keine Tastaturschnittstelle.

Beispiel

Das Beispiel ist eine Methode eines VCL-Formulars mit einer **Toolbar** (TsgcVCLToolbar), einer **StatusBar** (TsgcVCLStatusBar) und einem **Memo** (TMemo).

```
uses
  Windows, Types, Forms, Classes, SysUtils, Controls, StdCtrls, Menus,
  ActnList, ImgList, Graphics, Dialogs,
  sgcUICore_Theme, sgcToolbar_Model, sgcToolbar_VCL;

begin
  // Tab moves the focus to the bar; Left, Right, Home and End move between
  // the buttons, Enter and Space activate the focused one
  Toolbar.TabStop := True;
  Toolbar.TabOrder := 0;
  // activates the first item from code, exactly as a click would
  Toolbar.ClickItem(0);
end;
```

Siehe auch

- TsgcVCLToolbar
- TsgcFMXToolbar

Themes

Die Leisten beziehen ihre Farben aus den Theme-Tokens von sgcUICore, denselben, die die anderen Produkte der Suite verwenden. **Theme** ist utLight (Standard), utDark oder utCustom, das die hellen Farben verwendet. Jede Leiste hat ihr eigenes Theme, setzen Sie es daher an der Symbolleiste und an der Statusleiste.

- Der Hintergrund ist die Farbe Surface, mit einer Border-Linie unter der Symbolleiste und über der Statusleiste.
- Hervorgehobene und gedrückte Schaltflächen erhalten eine Überlagerung, ein gedrückter Umschalter eine Akzenttönung, die fokussierte Schaltfläche einen Fokusring und ein deaktiviertes Element die abgeschwächte Textfarbe.
- **AccentColor**, als $AARRGGBB, ersetzt die Akzentfarbe des Themes: den Fokusring und die Down-Tönung in der Symbolleiste, die Fortschrittsbalken in der Statusleiste. 0 verwendet die Akzentfarbe des Themes.
- Die Indikatorfarben folgen dem Theme, siehe Fortschritt und Indikatoren.

Beispiel

Das Beispiel ist eine Methode eines VCL-Formulars mit einer **Toolbar** (TsgcVCLToolbar), einer **StatusBar** (TsgcVCLStatusBar) und einem **Memo** (TMemo).

```
uses
  Windows, Types, Forms, Classes, SysUtils, Controls, StdCtrls, Menus,
  ActnList, ImgList, Graphics, Dialogs,
  sgcUICore_Theme, sgcToolbar_Model, sgcToolbar_VCL;

begin
  Toolbar.Theme := utDark;
  StatusBar.Theme := utDark;
  // 0 (the default) uses the accent colour of the theme
  Toolbar.AccentColor := $FF1F883D;
  StatusBar.AccentColor := $FF1F883D;
end;
```

Siehe auch

- Fortschritt und Indikatoren
- Architecture

Headless-Rendering

Der Renderer in sgcToolbar_Render zeichnet ein TsgcToolbarModel oder ein TsgcStatusBarModel ohne Fenster und ohne VCL oder FMX. So kann eine Konsolenanwendung, ein Dienst, ein Test oder ein Webserver dieselben Leisten als Bild erzeugen, zum Beispiel für die Dokumentation einer Anwendung oder einen visuellen Test. Die Units lassen sich auf jeder Plattform kompilieren, Linux64 eingeschlossen.

Routine	Beschreibung
Model.SaveToPNG(aFileName or aStream, aWidth, aHeight, aScale = 1)	Schreibt eine PNG-Datei oder einen PNG-Stream. aWidth und aHeight sind logische Pixel, und aScale multipliziert sie: 560 mal 44 bei Maßstab 2 ergibt ein Bild von 1120 mal 88.
Model.SaveToSVG(aFileName or aStream, aWidth, aHeight, aScale = 1)	Schreibt eine SVG-Datei oder einen SVG-Stream derselben Leiste.
Model.Render(aCanvas, aWidth, aHeight, aScale = 1)	Zeichnet die Leiste auf einen beliebigen sgcUICore-Canvas, in Geräte-Pixeln.
RenderToolbar(aModel, aCanvas, aWidth, aHeight, aScale, aImages)	Der Renderer von sgcToolbar_Render. aImages liefert das Bild eines ImageIndex, bei nil wird der Glyph gezeichnet.
RenderStatusBar(aModel, aCanvas, aWidth, aHeight, aScale)	Der Renderer der Statusleiste.

Eine Symbolleiste ist ButtonSize plus zweimal Padding hoch, mit den Standardwerten 44 logische Pixel. Das Modell eines Steuerelements ist über seine Eigenschaft **Model** verfügbar, daher speichert **Toolbar.Model.SaveToPNG(...)** in jeder Größe, was das Steuerelement zeigt.

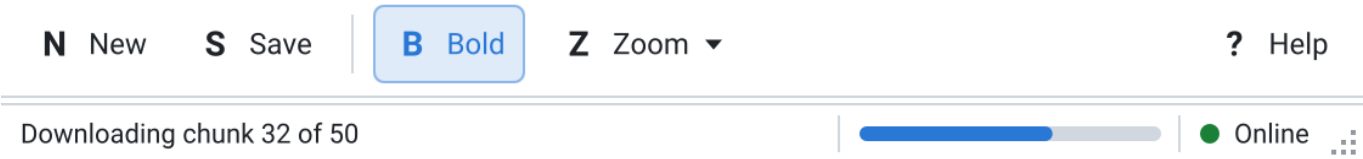

Beispiel

```
uses
  SysUtils,
  sgcUICore_Theme, sgcToolbar_Model;

var
  oToolbar: TsgcToolbarModel;
  oStatus: TsgcStatusBarModel;
  oItem: TsgcToolbarItem;
  oPanel: TsgcStatusBarPanel;
begin
  oToolbar := TsgcToolbarModel.Create;
  oStatus := TsgcStatusBarModel.Create;
  try
    oItem := oToolbar.Items.Add;
    oItem.Caption := 'New';
    oItem.Glyph := 'N';
    oItem := oToolbar.Items.Add;
    oItem.Caption := 'Save';
    oItem.Glyph := 'S';
    oToolbar.Items.Add.Kind := tikSeparator;
    oItem := oToolbar.Items.Add;
    oItem.Kind := tikToggle;
```

```
    oItem.Caption := 'Bold';
    oItem.Glyph := 'B';
    oItem.Down := True;
    oItem := oToolbar.Items.Add;
    oItem.Kind := tikDropdown;
    oItem.Caption := 'Zoom';
    oItem.Glyph := 'Z';
    oToolbar.Items.Add.Kind := tikSpacer;
    oItem := oToolbar.Items.Add;
    oItem.Caption := 'Help';
    oItem.Glyph := '?';

    oPanel := oStatus.Panels.Add;
    oPanel.Spring := True;
    oPanel.Text := 'Downloading chunk 32 of 50';
    oPanel := oStatus.Panels.Add;
    oPanel.Kind := spkProgress;
    oPanel.Width := 140;
    oPanel.Progress := 64;
    oPanel := oStatus.Panels.Add;
    oPanel.Kind := spkIndicator;
    oPanel.AutoSize := True;
    oPanel.Text := 'Online';
    oPanel.IndicatorState := sisOk;

    // 560 x 44 logical pixels (ButtonSize 32 + 2 x Padding 6),
    // written at scale 2 as 1120 x 88 pixels
    oToolbar.SaveToPNG('toolbar.png', 560, 44, 2);
    oToolbar.SaveToSVG('toolbar.svg', 560, 44);
    oStatus.SaveToPNG('statusbar.png', 560, 24, 2);
    oStatus.SaveToSVG('statusbar.svg', 560, 24);
  finally
    oStatus.Free;
    oToolbar.Free;
  end;
end;
```

Siehe auch

- TsgcToolbarModel
- TsgcStatusBarModel
- Plattformen

.NET Überblick

sgcToolbar .NET ist ein verwalteter C#-Port der Delphi-Bibliothek sgcToolbar und kein Wrapper darum. Die C#-Klassen liegen im Namespace **esegece.sgcToolbar** und behalten die Delphi-Namen, sodass **TsgcToolbarModel**, **TsgcToolbarItem**, **TsgcToolbarItemKind**, **TsgcStatusBarModel** und **TsgcStatusBarPanel** in beiden Sprachen gleich aussehen, und die Symbolleiste und die Statusleiste jedes Hosts folgen dem Delphi-Namensmuster. Sie werden mit dem .NET-Port von **sgcUICore** gezeichnet, mit demselben Canvas, denselben Schriften und denselben hellen und dunklen Themes wie die anderen Produkte der visuellen eSeGeCe-Suite, sodass eine Leiste in WinForms, WPF, Avalonia und in der Headless-Ausgabe als PNG und SVG gleich aussieht.
Eine Symbolleiste enthält Schaltflächen, Umschalter, Radiogruppen, Dropdown-Schaltflächen, Trennlinien, Abstandshalter und Beschriftungen und verschiebt die Elemente, die nicht passen, in ein Überlaufmenü. Eine Statusleiste enthält Text-, Fortschritts- und Anzeigefelder mit fester, automatischer oder dehnbarer Breite, und ihre Felder können aus jedem Thread aktualisiert werden.

Pakete

Der Port ist in fünf NuGet-Pakete aufgeteilt, sodass ein Projekt nur den Host einbindet, den es verwendet.

PackageId	Enthält	Zielframe-works
esegece.sgcToolbar	Die Modelle (**TsgcToolbarModel**, **TsgcStatusBarModel**), ihre Elemente und Felder, die **Command**-Verknüpfung des Elements, den Renderer **sgcToolbar_Render** und die Headless-SVG-Ausgabe. Keine native Abhängigkeit. Hängt von esegece.sgcUICore ab.	netstan-dard2.0, net472, net6.0, net8.0, net9.0
esegece.sgcToolbar.Rendering	Die Headless-PNG-Ausgabe, die **SaveToPNG**-Erweite-rungsmethoden von **sgcToolbar_Raster**, gezeichnet auf dem SkiaSharp-Canvas von esegece.sgcUICore.Rendering, unter Windows, Linux und macOS.	netstan-dard2.0, net472, net6.0, net8.0, net9.0
esegece.sgcToolbar.WinForms	**TsgcWinFormsToolbar** und **TsgcWinFormsStatusBar**.	net472, net8.0-win-dows, net9.0-win-dows
esegece.sgcToolbar.Wpf	**TsgcWpfToolbar** und **TsgcWpfStatusBar**.	net472, net8.0-win-dows, net9.0-win-dows
esegece.sgcToolbar.Avalonia	**TsgcAvaloniaToolbar** und **TsgcAvaloniaStatusBar**, un-ter Windows, Linux und macOS mit Avalonia 11.	net8.0, net9.0

Die drei Host-Pakete hängen von esegece.sgcToolbar.Rendering ab, das von esegece.sgcToolbar abhängt, sodass eine einzige `PackageReference`-Zeile alles einbringt, was ein Host braucht. Siehe Installation über NuGet.

Editionen

Edition	Paket-IDs	Umfang
Registered	esegece.sgcToolbar, esegece.sgcToolbar.Rendering, esegece.sgcToolbar.WinForms, esegece.sgcToolbar.Wpf, esegece.sgcToolbar.Avalonia	Alles: die Symbol- und Statusleisten der drei Hosts, alle Element- und Feldarten, Radiogruppen, Dropdown-Menüs, das Überlaufmenü, die Command-Verknüpfung des Elements, Bilder, Hinweise, die Tastaturnavigation, die threadsicheren Setter der Statusleiste, der Size Grip, die Themes und die Headless-Ausgabe als PNG und SVG.
Community	Dieselben IDs mit der Endung .Community, zum Beispiel esegece.sgcToolbar.WinForms.Community. Sie hängen von den Community-Paketen von sgcUICore ab.	Derselbe Inhalt wie Registered, ohne Überlaufmenü und ohne die Element-Eigenschaften **Command** und **Command-Parameter**, wie die Delphi-Community-Edition. Die Elemente, die nicht passen, werden am rechten Rand abgeschnitten, und die Elemente führen ihr OnClick aus.

Die Community-Edition ist für die kommerzielle und nicht kommerzielle Nutzung durch Einzelpersonen und Organisationen mit weniger als EUR 1.000.000 Jahresumsatz und höchstens fünf Entwicklern kostenlos. Eine Organisation, die eine der beiden Schwellen erreicht oder überschreitet, braucht eine Registered-Lizenz. Der .NET-Port hat keine Trial-Edition.

Hosts

Host	Delphi-Entsprechung	Plattformen
WinForms	VCL (TsgcVCLToolbar, TsgcVCLStatusBar)	Windows, .NET Framework 4.7.2 und .NET 8 und 9.
WPF	FMX (TsgcFMXToolbar, TsgcFMXStatusBar)	Windows, .NET Framework 4.7.2 und .NET 8 und 9. Die Leisten werden in XAML deklariert, und die Elemente und Felder werden im Code hinzugefügt.
Avalonia	FMX (TsgcFMXToolbar, TsgcFMXStatusBar)	Windows, Linux und macOS, .NET 8 und 9, mit Maus, Touch und Stift. Die Leisten werden in XAML deklariert, und die Elemente und Felder werden im Code hinzugefügt.
Headless	Die Methoden Render und SaveToSVG der Modelle	Jede Plattform der Zielframeworks: SVG mit esegece.sgcToolbar, PNG mit esegece.sgcToolbar.Rendering.

Jede Symbolleiste hat dieselbe API: Items, ShowCaptions, ButtonSize, Spacing, Padding, Theme, AccentColor, Images, OverflowMenu, ItemAtPos, ItemRect, OverflowRect, ClickItem und OnItemClick. Jede Statusleiste hat Panels, SizeGrip, Theme, AccentColor, PanelAtPos, PanelRect, GripRect, die threadsicheren Methoden SetPanelText, SetProgress und SetIndicator sowie OnPanelClick. Siehe .NET Klassen für die Klassennamen und .NET Unterschiede zu Delphi für das, was sich gegenüber Delphi ändert.

Siehe auch

- Installation über NuGet
- Schnellstart WinForms
- Schnellstart WPF

- Schnellstart Avalonia
- .NET Klassen
- .NET Unterschiede zu Delphi
- .NET Headless-Rendering
- .NET Demos
- Plattformen

Installation über NuGet

Die Pakete liegen auf nuget.org. Fügen Sie das Paket des Hosts hinzu, das Core- und das Rendering-Paket kommen als Abhängigkeiten mit.

Registered-Edition

```
dotnet add package esegece.sgcToolbar.WinForms
dotnet add package esegece.sgcToolbar.Wpf
dotnet add package esegece.sgcToolbar.Avalonia
```

Community-Edition

```
dotnet add package esegece.sgcToolbar.WinForms.Community
dotnet add package esegece.sgcToolbar.Wpf.Community
dotnet add package esegece.sgcToolbar.Avalonia.Community
```

Oder fügen Sie die Referenz von Hand in die Projektdatei ein:

```
<ItemGroup>
  <PackageReference Include="esegece.sgcToolbar.Wpf" Version="2026.10.0" />
</ItemGroup>
```

Referenzieren Sie in einem Projekt entweder die Registered- oder die Community-Pakete, nie beide: Sie enthalten dieselben Typen im selben Namespace. Code, der das **Command** des Elements oder die Eigenschaft **OverflowMenu** einer Symbolleiste verwendet, lässt sich mit den Community-Paketen nicht kompilieren; schützen Sie ihn mit `#if !SGC_COMMUNITY`, wenn ein Projekt beide Editionen baut.

Projekteinstellungen

- WinForms: ein `net8.0-windows`-Projekt mit `<UseWindowsForms>true</UseWindowsForms>` oder ein .NET-Framework-4.7.2-Projekt.
- WPF: ein `net8.0-windows`-Projekt mit `<UseWPF>true</UseWPF>` oder ein .NET-Framework-4.7.2-Projekt. Ordnen Sie den Namespace in XAML mit `xmlns:sgc="clr-namespace:esegece.sgcToolbar;assembly=esegece.sgcToolbar.Wpf"` zu.
- Avalonia: ein `net8.0`- oder `net9.0`-Projekt mit den Paketen **Avalonia.Desktop** und **Avalonia.Themes.Fluent** von Avalonia 11.3, wie jede Avalonia-Desktopanwendung. Ordnen Sie den Namespace in XAML mit `xmlns:sgc="using:esegece.sgcToolbar"` zu.
- Headless: esegece.sgcToolbar allein genügt für SVG. Fügen Sie für PNG esegece.sgcToolbar.Rendering hinzu, es bringt SkiaSharp und seine nativen Assets für Windows und Linux mit.

In C# braucht jeder Host `using esegece.sgcToolbar;` und `using esegece.sgcUICore;` für **TsgcUITheme** und die übrigen Typen der Themes.

Siehe auch

- .NET Überblick
- Schnellstart WinForms
- Schnellstart WPF
- Schnellstart Avalonia
- .NET Demos

Schnellstart WinForms

TsgcWinFormsToolbar und **TsgcWinFormsStatusBar** sind die WinForms-Leisten, die Entsprechungen von TsgcVCLToolbar und TsgcVCLStatusBar in Delphi. Jede besitzt ein Modell, stellt dessen Eigenschaften bereit und zeichnet es über sgcUICore. Das Paket ist **esegece.sgcToolbar.WinForms**.

Schritte

- Erstellen Sie ein WinForms-Projekt und fügen Sie das Paket esegece.sgcToolbar.WinForms hinzu.
- Erstellen Sie eine **TsgcWinFormsToolbar**. Sie dockt standardmäßig oben an, und ihre Höhe folgt **ButtonSize** und **Padding**.
- Fügen Sie die Elemente mit `Items.Add()` hinzu und setzen Sie ihre **Kind**, **Caption**, **Glyph** oder **ImageIndex** und **Hint**. Ein **tikToggle** mit demselben **GroupIndex** bildet eine Radiogruppe, und ein **tikDropdown** zeigt das **ContextMenuStrip** seines **DropdownMenu**.
- Erstellen Sie eine **TsgcWinFormsStatusBar**, die unten andockt, und fügen Sie ihre Felder mit `Panels.Add()` hinzu.
- Weisen Sie **OnItemClick** zu, um auf jeden Klick zu reagieren, oder **OnClick** jedes Elements.

Beispiel

Die vollständige Program.cs eines WinForms-Editors mit einer Symbolleiste und einer Statusleiste: zwei Schaltflächen, ein Umschalter Bold, eine Radiogruppe Left und Center, ein Dropdown Zoom sowie ein dehnbares Textfeld, ein Fortschrittsfeld und eine Anzeige. Er lässt sich unverändert in einem `net8.0-windows`-Projekt kompilieren, das esegece.sgcToolbar.WinForms referenziert.
Die Leisten befinden sich auch in der Toolbox. Die Elemente und Felder werden vom Designer nicht serialisiert, sie werden also immer im Code hinzugefügt, siehe .NET Unterschiede zu Delphi. Setzen Sie **TabStop** auf True, um den Fokus mit den Pfeiltasten über die Schaltflächen zu bewegen.

Siehe auch

- .NET Überblick
- .NET Klassen
- .NET Unterschiede zu Delphi
- Schnellstart WPF
- Schnellstart Avalonia
- Elementarten

Schnellstart WPF

TsgcWpfToolbar und **TsgcWpfStatusBar** sind die WPF-Leisten. Sie werden wie jedes Steuerelement in XAML deklariert, und ihre Elemente und Felder werden im Code hinzugefügt. Das Paket ist **esegece.sgcToolbar.Wpf**.

Schritte

- Erstellen Sie ein WPF-Projekt (`dotnet new wpf`) und fügen Sie das Paket esegece.sgcToolbar.Wpf hinzu.
- Ordnen Sie den Namespace `esegece.sgcToolbar` zu und deklarieren Sie eine **TsgcWpfToolbar** und eine **TsgcWpfStatusBar**. **ShowCaptions**, **ButtonSize**, **SizeGrip** und die anderen einfachen Eigenschaften lassen sich als XAML-Attribute setzen.
- Weisen Sie im Code-Behind **Images** zu, eine Liste von **ImageSource**, fügen Sie die Elemente und die Felder hinzu und weisen Sie **OnItemClick** zu: Es ist ein Delegate, kein WPF-Ereignis, und lässt sich daher nicht als XAML-Attribut setzen.

Beispiel

MainWindow.xaml deklariert die Symbolleiste, die Statusleiste und ein Textfeld. Die App.xaml des Projekts ist die der WPF-Vorlage, mit StartupUri auf MainWindow.xaml.
MainWindow.xaml.cs erstellt drei **DrawingImage**-Vektorsymbole, fügt die Schaltflächen, einen Umschalter Wrap und ein Dropdown Zoom mit einem WPF-**ContextMenu** sowie ein Textfeld und eine Anzeige hinzu.
Images akzeptiert jede **ImageSource**, ein **BitmapImage** ebenso wie ein **DrawingImage**. Ist die Liste eine **ObservableCollection<ImageSource>**, zeichnet sich die Symbolleiste neu, wenn ein Bild hinzugefügt, entfernt oder ersetzt wird.

Siehe auch

- .NET Überblick
- .NET Klassen
- .NET Unterschiede zu Delphi
- Schnellstart WinForms
- Schnellstart Avalonia
- Bilder und Glyphen

Schnellstart Avalonia

TsgcAvaloniaToolbar und **TsgcAvaloniaStatusBar** sind die Avalonia-Leisten, die Entsprechungen von TsgcFMX-Toolbar und TsgcFMXStatusBar in Delphi, unter Windows, Linux und macOS. Maus, Touch und Stift laufen über denselben Zeigerpfad. Das Paket ist **esegece.sgcToolbar.Avalonia**.

Schritte

- Erstellen Sie ein .NET-8-Projekt und fügen Sie die Pakete esegece.sgcToolbar.Avalonia, Avalonia.Desktop und Avalonia.Themes.Fluent hinzu.
- Ordnen Sie den Namespace mit `xmlns:sgc="using:esegece.sgcToolbar"` zu und deklarieren Sie eine **TsgcAvaloniaToolbar** und eine **TsgcAvaloniaStatusBar**.
- Setzen Sie im Code-Behind das **Theme**, fügen Sie die Elemente und die Felder hinzu und weisen Sie **OnItemClick** zu: Es ist ein Delegate, kein Avalonia-Ereignis.

Beispiel

MainWindow.axaml deklariert beide Leisten und einen Text.
MainWindow.axaml.cs setzt das dunkle Theme und fügt eine Radiogruppe Grid und List, einen Abstandshalter, der die folgenden Elemente nach rechts schiebt, eine Beschriftung, eine Schaltfläche Refresh, ein dehnbares Textfeld und ein Fortschrittsfeld hinzu.
Program.cs startet die Anwendung mit dem Fluent-Theme.
Theme verdeckt die Eigenschaft `StyledElement.Theme` der Avalonia-Steuerelemente, setzen Sie es also im Code an einer Variablen vom Typ der Leiste und nicht als XAML-Attribut. Images ist eine Liste von **IImage**, ein **Bitmap** oder ein **DrawingImage**.

Siehe auch

- .NET Überblick
- .NET Klassen
- .NET Unterschiede zu Delphi
- Schnellstart WinForms
- Schnellstart WPF
- Umschalter und Radiogruppen

.NET Klassen

Jeder Host hat eine Symbolleistenklasse und eine Statusleistenklasse mit denselben Mitgliedern. Die frameworkneutralen Typen werden von den drei Hosts gemeinsam genutzt und behalten ihre Delphi-Namen.

Host-Klassen

Host	Klasse	Basisklasse	Delphi
WinForms	TsgcWinFormsToolbar	TsgcUIWinFormsControl	TsgcVCLToolbar
WinForms	TsgcWinFormsStatusBar	TsgcUIWinFormsControl	TsgcVCLStatusBar
WPF	TsgcWpfToolbar	TsgcUIWpfControl	TsgcFMXToolbar
WPF	TsgcWpfStatusBar	TsgcUIWpfControl	TsgcFMXStatusBar
Avalonia	TsgcAvaloniaToolbar	TsgcUIAvaloniaControl	TsgcFMXToolbar
Avalonia	TsgcAvaloniaStatusBar	TsgcUIAvaloniaControl	TsgcFMXStatusBar

Frameworkneutrale Typen

Typ	Beschreibung
TsgcToolbarModel	Die Elemente, das Layout mit der Überlaufliste, die hervorgehobenen, gedrückten und fokussierten Elemente und der Treffertest. Jede Symbolleiste besitzt eines, siehe TsgcToolbarModel.
TsgcToolbarItems	Die Sammlung der Elemente: Count, der Indexer, Add, Insert, Delete, Clear, IndexOf, BeginUpdate und EndUpdate.
TsgcToolbarItem	Ein Element: Kind, Caption, Glyph, ImageIndex, Hint, Enabled, Visible, Down, GroupIndex, Width, Tag, DropdownMenu, OnClick, Click(), die Layoutergebnisse BoundsRect, Shown und InOverflow und in der Registered-Edition Command und CommandParameter. Siehe TsgcToolbarItem.
TsgcToolbarItemKind	tikButton, tikToggle, tikDropdown, tikSeparator, tikSpacer, tikLabel.
TsgcStatusBarModel	Die Felder, ihr Layout, der Size Grip und die threadsicheren Setter. Jede Statusleiste besitzt eines, siehe TsgcStatusBarModel.
TsgcStatusBarPanels	Die Sammlung der Felder: Count, der Indexer, Add, Insert, Delete, Clear, IndexOf, BeginUpdate und EndUpdate.
TsgcStatusBarPanel	Ein Feld: Kind, Text, Width, AutoSize, Spring, Alignment, Progress, IndicatorState, Hint, Tag und BoundsRect. Siehe TsgcStatusBarPanel.
TsgcStatusPanelKind	spkText, spkProgress, spkIndicator.
TsgcStatusIndicatorState	sisOff, sisOk, sisWarning, sisError.

TAlignment	taLeftJustify, taRightJustify, taCenter: die Ausrichtung des Textes eines Feldes, wie der Delphi-RTL-Typ.
TsgcToolbarItemEvent	`void (object Sender, TsgcToolbarItem aItem)` , der Typ von OnItemClick.
TsgcStatusBarPanelEvent	`void (object Sender, TsgcStatusBarPanel aPanel)`, der Typ von OnPanelClick.
sgcToolbar_Render, sgcToolbar_Raster	Der Renderer und die Headless-PNG-Ausgabe, siehe .NET Headless-Rendering.

Symbolleiste

Mitglied	Typ	Beschreibung
Model	TsgcToolbarModel	Das Modell der Symbolleiste.
Items	TsgcToolbarItems	Die Elemente, in der Reihenfolge von links nach rechts.
ShowCaptions	bool	Zeichnet die Beschriftung der Schaltflächen neben ihrem Symbol. Ohne sie zeigt eine Schaltfläche mit Symbol nur das Symbol.
ButtonSize, Spacing, Padding	int	Die Höhe einer Schaltfläche, der Abstand zwischen den Elementen und der Innenabstand um sie herum, standardmäßig 32, 4 und 6. Die Höhe der Symbolleiste folgt ButtonSize und Padding.
Theme, AccentColor	TsgcUITheme, uint	Das Theme der Leiste. AccentColor 0 verwendet die Akzentfarbe des Themes.
Images	ImageList, IList<ImageSource>, IList<IImage>	Die Bilder von ImageIndex, siehe .NET Unterschiede zu Delphi.
OverflowMenu	ContextMenuStrip, ContextMenu	Das Menü der Überlaufschaltfläche, bei jedem Öffnen neu aufgebaut. Nur in der Registered-Edition.
TabStop (WinForms), Focusable (WPF, Avalonia)	bool	Lässt die Leiste den Fokus annehmen: Left, Right, Home und End bewegen die fokussierte Schaltfläche, Enter und Space aktivieren sie.
ItemAtPos(X, Y)	int	Der Index des Elements an einem Punkt des Steuerelements, -1, oder CS_TOOLBAR_HIT_OVERFLOW über der Überlaufschaltfläche.
ItemRect(aIndex), OverflowRect()	Rectangle, Rect	Das Rechteck eines Elements oder der Überlaufschaltfläche in den Koordinaten des Steuerelements.
ClickItem(aIndex)	void	Aktiviert ein Element wie ein Klick.
OnItemClick	TsgcToolbarItemEvent	Ein Klick, Enter oder Space auf eine aktivierte Schaltfläche, nachdem ein Umschalter Down gewechselt hat und bevor das OnClick oder Command des Elements ausgeführt wird.

Statusleiste

Mitglied	Typ	Beschreibung
Model	TsgcStatusBar-Model	Das Modell der Statusleiste.
Panels	TsgcStatusBar-Panels	Die Felder, in der Reihenfolge von links nach rechts.
SizeGrip	bool	Zeichnet den Size Grip am rechten Ende und ändert die Fenstergröße, wenn er gezogen wird, siehe .NET Unterschiede zu Delphi.
Theme, AccentColor	TsgcUITheme, uint	Das Theme der Leiste. AccentColor 0 verwendet die Akzentfarbe des Themes.
SetPanelText(aIndex, aText), SetProgress(aIndex, aValue), SetIndicator(aIndex, aState)	void	Setzen Text, Progress (0 bis 100) und Indicator-State eines Feldes aus jedem Thread. Ein Index außerhalb des Bereichs wird ignoriert.
PanelAtPos(X, Y)	int	Der Index des Feldes an einem Punkt des Steuerelements, oder -1.
PanelRect(aIndex), GripRect()	Rectangle, Rect	Das Rechteck eines Feldes oder des Size Grip in den Koordinaten des Steuerelements, ohne Size-Grip leer.
OnPanelClick	TsgcStatusBar-PanelEvent	Ein Klick auf ein Feld.
CS_STATUSBAR_HEIGHT	const int	Die Standardhöhe, 24.

Positionen und Größen sind in WinForms Pixel (Rectangle) und in WPF und Avalonia geräteunabhängige Einheiten (Rect).

Siehe auch

- .NET Überblick
- .NET Unterschiede zu Delphi
- Schnellstart WinForms
- Schnellstart WPF
- Schnellstart Avalonia

.NET Unterschiede zu Delphi

Die .NET-API folgt der Delphi-API Name für Name. Dies sind die Stellen, an denen sie abweicht.

Command statt Action-Verknüpfungen

Delphi verknüpft ein Element über seine Eigenschaft Action mit einer TBasicAction, siehe Action-Verknüpfungen. .NET hat keine TBasicAction, daher hat das Element **Command**, ein `System.Windows.Input.ICommand`, und **CommandParameter**. Beide gehören wie die Delphi-Action-Verknüpfungen nur zur Registered-Edition.

- `CanExecute(CommandParameter)` steuert das **Enabled** des Elements: bei der Zuweisung des Commands und bei jedem `CanExecuteChanged`.
- Ein Klick, Enter oder Space wechselt einen Umschalter, löst OnItemClick der Leiste aus und führt dann `Click()` des Elements aus: seinen OnClick-Handler, wenn einer zugewiesen ist, sonst das Command, wenn es ausgeführt werden kann.
- Caption, Hint und Down werden nicht aus dem Command synchronisiert, da ICommand keines davon enthält. Sie bleiben Eigenschaften des Elements, sodass ein Umschalter seinen eigenen Down-Zustand behält. ImageIndex und Visible werden ebenfalls nicht synchronisiert.
- Es gibt kein OnUpdate im Leerlauf. Ein Command, das seinen Zustand ändert, löst CanExecuteChanged aus, und das Element folgt sofort.

Ein Konsolenprogramm, das ein Element Save mit einem minimalen Command verknüpft. Das Element ist zunächst deaktiviert, wird aktiviert, wenn sich das Dokument ändert, und ein Klick speichert und deaktiviert es wieder. Es braucht nur esegece.sgcToolbar, die Symbolleisten der drei Hosts verhalten sich gleich.

Dropdown- und Überlaufmenüs

In Delphi ist **DropdownMenu** ein TPopupMenu der VCL oder von FireMonkey, siehe Dropdown-Menüs. In .NET ist es als `object` deklariert, damit das Modell frameworkneutral bleibt, und jeder Host zeigt unter der Schaltfläche den Menütyp seines Frameworks. **OverflowMenu** wird von der Symbolleiste bei jedem Öffnen aufgebaut, mit einem Eintrag pro Element der Überlaufliste, und die Wahl eines Eintrags aktiviert das Element wie ein Klick, siehe Überlauf.

Host	DropdownMenu	OverflowMenu
WinForms	System.Windows.Forms.ContextMenuStrip. Ein freigegebenes Menü wird aus seinem Element entfernt.	ContextMenuStrip, der Hint eines Elements ist der ToolTipText seines Eintrags.
WPF	System.Windows.Controls.ContextMenu.	ContextMenu, mit einem Separator für ein Trennelement und dem Hint als ToolTip eines Eintrags.
Avalonia	Avalonia.Controls.ContextMenu.	ContextMenu, mit einem Separator für ein Trennelement und dem Hint als Tipp eines Eintrags.

Das Menü öffnet sich, wenn die Schaltfläche gedrückt wird, nach OnItemClick und dem OnClick des Elements, sodass ein Handler das Menü vor dem Anzeigen füllen oder markieren kann. Das Überlaufmenü gehört nicht zur Community-Edition: Dort werden die Elemente, die nicht passen, abgeschnitten, und die Eigenschaft OverflowMenu existiert nicht.

Bilder

Delphi verwendet in der VCL eine TCustomImageList und in FireMonkey eine TCustomImageList aus FMX.ImgList, siehe Bilder und Glyphen. In .NET hat die Eigenschaft **Images** der Symbolleiste den Bildtyp des jeweiligen Hosts, und der **ImageIndex** des Elements ist ein Index darin.

Host	Images	Gezeichnet mit
Win-Forms	System.Windows.Forms.ImageList	Der ImageSize der Bildliste, in Pixeln.
WPF	IList<ImageSource>: Bitmaps und DrawingImage-Vektorsymbole. Die Vektorsymbole werden mit Skia gerastert, sodass sie auch in einer minimierten oder getrennten Remotedesktop-Sitzung gezeichnet werden. Eine ObservableCollection zeichnet sich bei Änderungen neu.	16 x 16 geräteunabhängige Einheiten, bei Vektorsymbolen bei jeder DPI scharf.
Avalonia	IList<IImage>: ein Bitmap oder ein DrawingImage. Eine Liste mit INotifyCollectionChanged zeichnet sich bei Änderungen neu.	16 x 16 geräteunabhängige Einheiten.

Jedes Bild wird einmal in ARGB umgewandelt und zwischengespeichert, bis sich die Liste ändert, und in WPF und Avalonia auch, bis sich die DPI-Skalierung ändert. Hat ein Element kein Bild, wird der Text seines **Glyph** im Symbolfeld gezeichnet.

Hinweise und Tooltips

In Delphi zeigen die Leisten den Hint des Elements oder Feldes unter dem Cursor, wenn ShowHint True ist, und FMX zeigt Hinweise ab 10.1 Berlin. In .NET zeigen die Leisten immer einen Tooltip, ohne Eigenschaft ShowHint: den Hint des Elements unter dem Cursor oder seine Caption, wenn die Beschriftung nicht gezeichnet wird, und in der Statusleiste den Hint des Feldes. WinForms verwendet eine interne ToolTip-Komponente, WPF setzt die Eigenschaft ToolTip der Leiste und Avalonia setzt die angehängte Eigenschaft ToolTip.Tip. Setzen Sie den Tooltip einer Leiste nicht selbst, die Leiste ersetzt ihn; setzen Sie stattdessen den Hint des Elements oder Feldes.

Threadsichere Statusaktualisierungen

Wie in Delphi dürfen **SetPanelText**, **SetProgress** und **SetIndicator** der Statusleiste aus jedem Thread aufgerufen werden, siehe Threadsichere Aktualisierungen. Das Modell schützt die Werte mit einem Lock und löst sein OnChange im aufrufenden Thread aus, nur wenn sich der Wert geändert hat. Die Leiste antwortet mit einer Neuzeichnungsanforderung und fasst das Steuerelement aus einem Arbeitsthread nie an:

- WinForms und WPF senden einen Callback über den `SynchronizationContext`, den das Steuerelement im UI-Thread erfasst hat.
- Avalonia sendet einen Callback an `Dispatcher.UIThread`.
- Es ist immer nur ein Callback ausstehend, sodass ein Arbeitsthread, der die Leiste tausende Male pro Sekunde aktualisiert, die UI-Warteschlange nicht überflutet. Der Callback zeichnet mit den neuesten Werten neu.

Ein Aufruf von Invoke, BeginInvoke oder Dispatcher ist nicht nötig. Alle anderen Eigenschaften sowie das Hinzufügen, Löschen oder Konfigurieren von Feldern sind für den UI-Thread gedacht. Das folgende Formular lädt in einem Arbeitsthread 50 simulierte Blöcke herunter und beendet den Thread, bevor das Formular geschlossen wird.

Size Grip

Mit **SizeGrip** True, dem Standard, zeichnet die Statusleiste die Griffpunkte an ihrem rechten Ende, und **GripRect** gibt deren Rechteck zurück, siehe Size Grip. In Delphi ändert nur die VCL-Leiste die Größe des Formulars; die FMX-Leiste zeichnet den Griff nur. In .NET ändert der Griff in jedem Host die Fenstergröße, wenn das Fenster in der Größe veränderbar und nicht maximiert ist, und nie zur Entwurfszeit:

Host	Wie der Griff die Fenstergröße ändert
Win-Forms	Die Leiste beantwortet den Nicht-Client-Treffertest des Griffs mit HTBOTTOMRIGHT, wie die VCL-Leiste, für ein Formular mit veränderbarem Rand.
WPF	Ein Druck auf den Griff startet die System-Größenänderungsschleife des Fensters (WM_SYSCOMMAND mit SC_SIZE), für ein Window mit ResizeMode CanResize oder CanResizeWithGrip. Der Cursor ändert sich über dem Griff.

Avalonia	Ein Druck auf den Griff ruft BeginResizeDrag des Fensters auf, für ein Window mit CanResize, unter Windows, Linux und macOS.

Einheiten

- WinForms: ButtonSize, Spacing, Padding und die Width von Elementen und Feldern sind logische Pixel multipliziert mit DPI / 96, wie bei den VCL-Leisten mit PPI / 96. ItemAtPos, ItemRect, PanelRect und GripRect sind Clientpixel.
- WPF und Avalonia: ItemAtPos, ItemRect, OverflowRect, PanelAtPos, PanelRect und GripRect sind geräteunabhängige Einheiten, wie in FMX. Der Rahmen und das Layout der Modelle sind Gerätepixel, die Einheiten multipliziert mit der DPI-Skalierung des Steuerelements (WPF) oder der Renderskalierung des Fensters (Avalonia). Auch das BoundsRect eines Elements oder Feldes ist in Gerätepixeln.
- Headless: aWidth und aHeight sind logische Pixel, und aScale multipliziert sie, siehe .NET Headless-Rendering.

Ereignisse

OnItemClick, OnPanelClick und das OnClick des Elements sind Delegate-Eigenschaften mit den Delphi-Namen, keine `event`-Mitglieder von C#. Die Zuweisung eines Handlers ersetzt den vorherigen, wie ein Delphi-Methodenzeiger, und sie werden im Code zugewiesen, auch in WPF und Avalonia, wo XAML sie nicht setzen kann.

Keine Designer-Verben

In Delphi werden die Eigenschaften Items und Panels zur Entwurfszeit mit dem Standard-Auflistungseditor bearbeitet. Der .NET-Port hat weder Designer-Verben noch einen Auflistungseditor: Die Items und Panels einer Leiste werden nicht serialisiert, sie werden also immer im Code hinzugefügt, meist im Konstruktor des Formulars oder des Fensters. In WinForms befinden sich die Leisten in der Toolbox, und ihre einfachen Eigenschaften werden im Eigenschaftenfenster gesetzt. In WPF und Avalonia werden die Leisten in XAML deklariert.

Editionen

Der .NET-Port wird als Registered- und Community-Pakete ausgeliefert, siehe .NET Überblick. Den Community-Paketen fehlen OverflowMenu, Command und CommandParameter, wie der Delphi-Community-Edition, siehe Editionen. Es gibt keine Trial-Edition.

Datenbindung

In WPF und Avalonia sind die für den Benutzer sichtbaren Eigenschaften Abhängigkeitseigenschaften und Avalonia-Eigenschaften, sodass sie gebunden, per Style gesetzt und animiert werden können, siehe .NET-Datenbindung.

Siehe auch

- .NET Überblick
- .NET Klassen
- Schnellstart WinForms
- Schnellstart WPF
- Schnellstart Avalonia
- Action-Verknüpfungen
- Dropdown-Menüs
- Bilder und Glyphen
- Threadsichere Aktualisierungen
- Size Grip

.NET-Datenbindung

In den WPF- und Avalonia-Hosts sind die für den Benutzer sichtbaren Eigenschaften der Symbolleiste und der Statusleiste Abhängigkeitseigenschaften (WPF) und Avalonia-Styled-Eigenschaften. Sie lassen sich daher an ein ViewModel binden, über einen Style setzen und animieren. Dieses Thema gilt nur für WPF und Avalonia. Die WinForms-Steuerelemente bleiben unverändert: Ihre Eigenschaften sind wie bisher einfache CLR-Eigenschaften.

Bindbare Eigenschaften

Jede Eigenschaft der Tabelle hat ein statisches Feld mit dem Suffix Property, zum Beispiel `TsgcWpfToolbar.ShowCaptionsProperty`. Unter WPF sind die Felder vom Typ DependencyProperty und unter Avalonia StyledProperty. Keine dieser Eigenschaften wird vom Benutzer geändert, daher werden alle standardmäßig OneWay gebunden. Verwenden Sie `Mode=TwoWay`, wenn das ViewModel auch einen im Code am Steuerelement gesetzten Wert erhalten soll.

WPF-Klasse	Avalonia-Klasse	Bindbare Eigenschaften
TsgcWpfToolbar	TsgcAvaloniaToolbar	ShowCaptions, ButtonSize, Spacing, Padding, Theme, AccentColor
TsgcWpfStatusBar	TsgcAvaloniaStatusBar	Theme, SizeGrip, AccentColor

Padding ist der Innenabstand der Leiste in geräteunabhängigen Einheiten, ein int. Unter WPF verdeckt es das Thickness-Padding von Control. Unter Avalonia ist Theme das sgcUICore-Theme (TsgcUITheme) und verdeckt das Avalonia-Steuerelement-Theme von StyledElement, das weiterhin über `StyledElement.ThemeProperty` erreichbar bleibt.

Verhalten

- **Das Modell behält die Werte.** Jede Eigenschaft wird im Modell der Symbolleiste oder der Statusleiste gespeichert. Ein gebundener Wert geht in das Modell, und die Eigenschaft übernimmt den Wert, den das Modell behält: Das Modell hebt ButtonSize auf 8 und Spacing und Padding auf 0 an, und die Eigenschaft zeigt dann den verwendeten Wert.
- **Ein korrigierter Wert erreicht die Quelle.** Auch eine TwoWay-Quelle erhält den korrigierten Wert, unter WPF und unter Avalonia. WPF aktualisiert die Quelle nicht, während es einen Wert von ihr überträgt, daher schreibt das Steuerelement den korrigierten Wert unter WPF zurück, sobald der Dispatcher die ausstehende Arbeit ausgeführt hat. Eine spätere Änderung am Steuerelement, aus dem Code oder am Modell, erreicht eine TwoWay-Quelle ebenfalls auf beiden Plattformen. Unter Avalonia deckt das Zurückschreiben einen Wert ab, den die Quelle sendet, während die Bindung läuft. Ein Wert, den die Quelle beim Start der Bindung bereits hält, wird im Steuerelement korrigiert, aber nicht in die Quelle zurückgeschrieben.
- **Änderungen am Modell werden zurückkopiert.** Ändert das Modell einen Wert selbst, kopiert das Steuerelement ihn in die Eigenschaft, sodass Bindungen und Styles den verwendeten Wert sehen.
- **Styles.** Ein Style-Setter kann jede bindbare Eigenschaft setzen, zum Beispiel das Theme aller Symbolleisten und Statusleisten in einem Fenster.

Eigenschaften, die CLR-Eigenschaften bleiben

Eigenschaft	Grund
Items (Symbolleiste)	Die Schaltflächensammlung des Modells, im Code aufgebaut. Sie ist kein einzelner Wert zum Binden.

Images (Symbolleiste)	Die Bildliste der Schaltflächen, ein Objekt, das per Referenz geteilt wird.
OverflowMenu (Symbolleiste)	Das Menü, das die Symbolleiste für die Schaltflächen erstellt, die nicht hineinpassen, nur lesbar.
Panels (Statusleiste)	Die Bereichssammlung des Modells. Die Bereichswerte (Text, Progress, IndicatorState) werden über die threadsicheren Methoden SetPanelText, SetProgress und SetIndicator gesetzt, die von jedem Thread aus aufgerufen werden können.
Model	Das plattformunabhängige Modell hinter jedem Steuerelement, nur lesbar.

Beispiel

Das folgende ViewModel wird von beiden Beispielen verwendet. ShowCaptions und Theme werden OneWay gebunden, und ButtonSize wird mit `Mode=TwoWay` gebunden, sodass eine im Code an der Symbolleiste gesetzte Größe an das ViewModel zurückkommt. Die Schaltflächen werden wie in den Schnellstarts im Code hinzugefügt.

WPF

MainWindow.xaml erstellt das ViewModel als DataContext des Fensters. Der Code-Behind und App.xaml sind die der WPF-Vorlage.

Avalonia

MainWindow.axaml setzt `x:DataType` auf das ViewModel, sodass die Bindungen kompilierte Bindungen sind. Der Code-Behind ruft InitializeComponent auf, und die App-Klasse ist die aus Schnellstart Avalonia.

Siehe auch

- .NET-Unterschiede zu Delphi
- .NET-Klassen
- Schnellstart WPF
- Schnellstart Avalonia

.NET Headless-Rendering

Eine Symbolleiste oder eine Statusleiste lässt sich ohne Fenster zeichnen, auf einem Server, in einem Test oder in einem Bericht. **SaveToSVG** beider Modelle schreibt eine SVG-Datei oder einen SVG-Stream allein mit dem Paket esegece.sgcToolbar, und die **SaveToPNG**-Erweiterungsmethoden von esegece.sgcToolbar.Rendering schreiben ein auf SkiaSharp gezeichnetes PNG, unter Windows, Linux und macOS. Die SVG-Ausgabe ist byteidentisch mit der des Headless-Renderings von Delphi.

Methoden

Methode	Paket	Beschreibung
TsgcToolbarModel.SaveToSVG und TsgcStatusBarModel.SaveToSVG(aFileName oder aStream, aWidth, aHeight, aScale = 1)	esegece.sgcToolbar	Schreibt die Leiste als SVG.
SaveToPNG(aFileName oder aStream, aWidth, aHeight, aScale = 1), eine Erweiterungsmethode beider Modelle in sgcToolbar_Raster	esegece.sgcToolbar.Rendering	Schreibt die Leiste als PNG auf transparentem Hintergrund.
TsgcToolbarModel.Render und TsgcStatusBarModel.Render(aCanvas, aWidth, aHeight, aScale = 1)	esegece.sgcToolbar	Zeichnet die Leiste auf einen beliebigen sgcUICore-Canvas, eine Leiste von aWidth x aHeight Gerätepixeln.
sgcToolbar_Render.RenderToolbar(aModel, aCanvas, aWidth, aHeight, aScale, aImages), sgcToolbar_Render.RenderStatusBar(aModel, aCanvas, aWidth, aHeight, aScale)	esegece.sgcToolbar	Der Renderer hinter Render.

Bei SaveToSVG und SaveToPNG sind aWidth und aHeight logische Pixel. Das Bild ist aWidth x aScale mal aHeight x aScale Pixel groß, sodass ein Maßstab von 2 ein scharfes Bild für einen hochauflösenden Bildschirm oder einen Druck ergibt. Das Symbolleistenmodell hat keine Bildliste: Sein Ereignis **OnGetImage**, `bool (int aIndex, out TsgcUIARGBBuffer aImage)`, liefert das Bild eines ImageIndex als **TsgcUIARGBBuffer**; ohne es wird der Glyph des Elements im Symbolfeld gezeichnet.

Beispiel

Ein Konsolenprogramm (`net8.0`), das esegece.sgcToolbar.Rendering referenziert und eine Symbolleiste mit einer deaktivierten Schaltfläche, einem gedrückten Umschalter, einem Dropdown und einer durch einen Abstandshalter nach rechts geschobenen Beschriftung sowie eine dunkle Statusleiste mit einem dehnbaren Textfeld, einem Fortschrittsfeld bei 65 und einer Warnanzeige schreibt, jeweils als PNG und SVG.

Siehe auch

- .NET Überblick
- .NET Klassen
- Headless-Rendering

- TsgcToolbarModel
- TsgcStatusBarModel

.NET Demos

Die .NET-Demos befinden sich im Ordner `demos` des Produkts und im Demo-Zip, mit der Projektmappe `sgcToolbar_Demos.sln`. Jede Demo hat eine README.md.

Demo	Host	Beschreibung
Editor-Shell	Win-Forms	Das Grundgerüst eines kleinen Texteditors mit einer TsgcWinFormsToolbar und einer TsgcWinFormsStatusBar. Die Symbolleiste enthält die Schaltflächen New, Open und Save, die Umschalter Bold und Italic, eine Radiogruppe Left, Center und Right (GroupIndex 1), ein Dropdown Zoom mit einem Menü aus vier Zoomstufen, einen Abstandshalter, einen Umschalter für das dunkle Theme und eine Schaltfläche Help. Die Statusleiste zeigt Zeile und Spalte des Cursors (AutoSize), ein dehnbares Feld mit der letzten Meldung, den Zoom und eine Anzeige, die gelb wird, solange das Dokument ungespeicherte Änderungen hat. Save ist nur aktiviert, solange es ungespeicherte Änderungen gibt, und das Verkleinern des Fensters verschiebt die Elemente, die nicht passen, in das Überlaufmenü. Die Schaltflächen verwenden die OnClick-Handler der Elemente und OnItemClick, sodass sich die Demo mit den Community- und den Registered-Paketen bauen lässt.
Editor-Shell-Wpf	WPF	Derselbe Editor auf einer TsgcWpfToolbar und einer TsgcWpfStatusBar.
Editor-ShellAvalonia	Avalonia	Derselbe Editor auf einer TsgcAvaloniaToolbar und einer TsgcAvaloniaStatusBar, unter Windows, Linux und macOS.
LiveStatus	Win-Forms	Eine Live-Statusleiste, die aus einem Arbeitsthread gespeist wird. Start startet einen Arbeitsthread, der einen Download von 50 Blöcken simuliert, ohne Netzwerk, und meldet seinen Fortschritt direkt mit den threadsicheren SetPanelText, SetProgress und SetIndicator an die Statusleiste. Die Statusleiste hat ein dehnbares Meldungsfeld, ein Fortschrittsfeld, eine Feed-Anzeige (grün, solange der Download läuft, gelb, solange ein Block langsam ist, rot, wenn er gestoppt ist) und einen AutoSize-Blockzähler. Stop beendet den Arbeitsthread, der sein Ende über den SynchronizationContext an den UI-Thread meldet.
LiveStatusWpf	WPF	Dieselbe Live-Statusleiste auf einer TsgcWpfStatusBar.
LiveStatusAvalonia	Avalonia	Dieselbe Live-Statusleiste auf einer TsgcAvaloniaStatusBar.

Bauen und ausführen

Die Demos benötigen das .NET 8 SDK oder neuer. Führen Sie eine Demo aus ihrem Ordner aus:

```
dotnet run
```

Innerhalb des Produktbaums werden die Demos gegen die Bibliotheksprojekte kompiliert. Aus dem Demo-Zip stellen sie die NuGet-Pakete wieder her, standardmäßig die Community-Edition. Setzen Sie **SgcToolbarEdition**, um die Registered-Pakete zu verwenden:

```
dotnet build -p:SgcToolbarEdition=Registered
```

Selbsttest

Jede Demo hat einen Schalter `--test`, der das Fenster außerhalb des Bildschirms öffnet und steuert: EditorShell klickt die Radiogruppe, die Umschalter, Save, das Menü Zoom, das Überlaufmenü eines schmalen Fensters und den Umschalter Dark, und LiveStatus führt einen Download bis zum Ende aus, stoppt einen zweiten auf halber Strecke und wechselt das Theme. Die Demo schreibt pro Prüfung eine PASS- oder FAIL-Zeile in die Datei und beendet sich mit der Anzahl der fehlgeschlagenen Prüfungen, 0 bedeutet also, dass alle Prüfungen bestanden wurden.

```
dotnet run -- --test result.txt
```

Siehe auch

- .NET Überblick
- Installation über NuGet
- Schnellstart WinForms
- Schnellstart WPF
- Schnellstart Avalonia
- Demos

Fehlerbehebung

Undeclared identifier Action oder OverflowMenu

Die Community-Edition wird ohne SGC_TOOLBAR_ADVANCED kompiliert, daher existieren die Eigenschaft Action der Elemente und die Eigenschaft OverflowMenu der Symbolleisten nicht. Code, der sie verwendet, schlägt mit E2003 Undeclared identifier fehl, und ein Formular, das von einem Registered-Build mit einem mit einer Action verknüpften Element gespeichert wurde, löst beim Laden eine Exception "Error reading" aus. Verwenden Sie OnClick des Elements oder das Ereignis OnItemClick der Leiste oder einen Registered- oder Trial-Build. Siehe Editionen.

Die letzten Elemente sind am rechten Rand abgeschnitten

In der Community-Edition gibt es kein Überlaufmenü, daher werden die Elemente, die nicht passen, abgeschnitten. Machen Sie die Leiste breiter, setzen Sie ShowCaptions auf False oder verwenden Sie einen Registered- oder Trial-Build. Siehe Überlauf.

Code nach einem Menü läuft unter FireMonkey spät

Das FireMonkey-TPopupMenu eines Dropdown-Elements und der Überlaufschaltfläche ist modal: Popup kehrt erst zurück, wenn das Menü geschlossen wird. Code nach ClickItem bei einem Dropdown-Element oder in OnItemClick, nachdem das Menü angezeigt wurde, läuft erst, wenn der Benutzer das Menü geschlossen hat. Erledigen Sie die Arbeit stattdessen im OnClick der Menüeinträge, und rufen Sie ClickItem bei einem Dropdown-Element nicht aus einem Timer oder einem Test auf, der nicht warten darf. Unter VCL öffnet sich das Menü beim Drücken der Schaltfläche, und seine modale Schleife übernimmt das Loslassen der Maus.

Die Symbolleiste ignoriert die von mir gesetzte Height

Die Höhe einer Symbolleiste folgt immer ButtonSize plus zweimal Padding. Ändern Sie stattdessen diese beiden Eigenschaften.

Ein Radio-Umschalter lässt sich nicht ausschalten

Ein Umschalter mit GroupIndex über 0 ist ein Radiobutton: Ein Klick schaltet ihn nur ein. Setzen Sie Down aus dem Code auf False oder verwenden Sie GroupIndex 0 für einen unabhängigen Umschalter. Siehe Umschalter und Radiogruppen.

Ein Element reagiert nicht auf einen Klick

Ein deaktiviertes Element (Enabled False) wird abgeblendet gezeichnet und ignoriert Klicks und die Tastatur, und Separatoren, Spacer und Beschriftungen werden nie angeklickt. Ein Element mit einer Action folgt dem Enabled der Action, prüfen Sie daher auch das OnUpdate der Action.

Die Statusleiste flackert oder löst bei der Aktualisierung aus einem Thread eine Exception aus

Nur SetPanelText, SetProgress und SetIndicator sind threadsicher. Wer andere Eigenschaften setzt oder Panels aus einem Worker-Thread hinzufügt, berührt das Steuerelement außerhalb des Hauptthreads. Siehe Threadsichere Aktualisierungen.

Der Size Grip ändert die Größe des Formulars nicht

Unter FMX wird der Grip nur gezeichnet. Unter VCL funktioniert er nur, wenn das Formular einen größenveränderbaren Rahmen hat und nicht maximiert ist. Siehe Size Grip.

Die Bilder oder die Hinweise erscheinen unter FireMonkey nicht

Die Eigenschaft Images der FMX-Symbolleiste erfordert Delphi XE8 oder neuer, und die Hinweise der FMX-Leisten erfordern 10.1 Berlin oder neuer mit ShowHint True. In älteren Versionen zeichnen die Elemente ihren Glyph. Siehe Bilder und Glyphen.

Die Demo EditorShell oder EditorShellFMX lässt sich nicht kompilieren

Beide Demos verwenden Action-Verknüpfungen und das Überlaufmenü, die nicht zur Community-Edition gehören. Siehe Demos.

Einführung

sgcWizard fügt Delphi- und C++Builder-Anwendungen schrittweise Assistenten und Schrittanzeigen hinzu, für VCL und FireMonkey. **TsgcVCLWizard** und **TsgcFMXWizard** sind Seitencontainer: Jede Seite ist ein Schritt, eine Stepper-Leiste zeigt, wo sich der Benutzer befindet, und eine Schaltflächenleiste wechselt mit Back, Next, Finish und Cancel zwischen den Seiten. **TsgcVCLStepper** und **TsgcFMXStepper** sind die eigenständigen Schrittanzeigen, horizontal oder vertikal, für jeden Ablauf, der seinen Fortschritt anzeigen soll.
sgcWizard gehört zur visuellen Suite von eSeGeCe, neben sgcDashboard, sgcNavigation, sgcGrid und sgcToolbar. Es wird mit **sgcUICore** gezeichnet, dem gemeinsamen Laufzeitpaket mit Canvas, Rasterizer, Schriften, SVG-Writer und den hellen und dunklen Themes. Ein Assistent sieht daher unter VCL, unter FireMonkey und in der Headless-Ausgabe als PNG und SVG gleich aus und passt zu den anderen Produkten der Suite. sgcWizard benötigt sgcUICore, das zusammen mit ihm installiert wird.

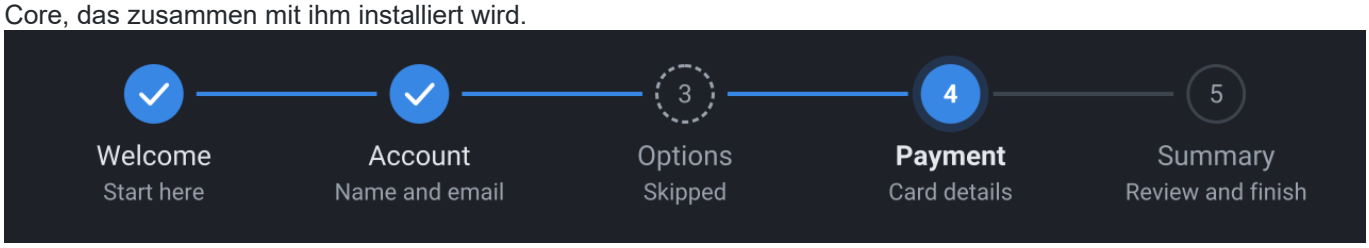

Editions

sgcWizard wird als Registered, Trial und Community ausgeliefert. Jede Edition enthält alle Funktionen, nur der Trial-Build zeigt einen Testhinweis. Siehe Editionen.

Erste Schritte

- Architektur: das frameworkneutrale Stepper-Modell, der Renderer auf dem sgcUICore-Canvas und die VCL- und FMX-Steuerelemente.
- Plattformen: die Delphi-Versionen, C++Builder und die Plattformen.
- Schnellstart VCL, Schnellstart FMX und Schnellstart C++Builder: ein erster Assistent in wenigen Minuten.
- Komponenten: die Assistenten, die Seiten, die Stepper, die Schritte und das Modell.
- Navigation und übersprungene Seiten, Validierung, Finish und Cancel, Tastatur, Schrittzustände, Stepper-Layout, Schaltflächenbeschriftungen, Themes, Entwurfszeit und Headless-Rendering.
- Demos: die Demoprojekte für Delphi und C++Builder.

Architektur

sgcWizard ist in Schichten aufgebaut. Jede Schicht hängt nur von den darunterliegenden ab, sodass das Modell und der Renderer ohne VCL oder FireMonkey kompiliert werden.

Schicht	Unit	Rolle
Modell	sgcWizard_Model	TsgcStepperModel enthält die Steps (eine Collection von TsgcWizardStep), die Ausrichtung, den aktiven Schritt, die automatischen Zustände, die Größen, das Theme und den Hot-Schritt. Seine Methode Layout berechnet den Kreis und die Beschriftung jedes sichtbaren Schritts sowie die Verbinder dazwischen, und HitTest findet den Schritt unter einem Punkt.
Renderer	sgcWizard_Render	sgcWizardRender zeichnet ein Modell auf einen beliebigen sgcUICore-Canvas, und sgcWizardRenderButtonBar zeichnet die Schaltflächenleiste. sgcWizardSaveToPNG und sgcWizardSaveToSVG verwenden sie, um ohne Fenster ein Bild zu schreiben. Siehe Headless-Rendering.
VCL-Steuerelemente	sgcWizard_VCL	TsgcVCLWizard, TsgcVCLWizardPage und TsgcVCLStepper. Nur Windows.
FMX-Steuerelemente	sgcWizard_FMX	TsgcFMXWizard, TsgcFMXWizardPage und TsgcFMXStepper, mit derselben API und demselben Verhalten.
sgcUICore	sgcUICore_Canvas, sgcUICore_VCL, sgcUICore_FMX, sgcUICore_Theme	Die gemeinsame Laufzeit: der Vektor-Canvas und Rasterizer, die VCL- und FMX-Steuerelementbasis sowie die Tokens des hellen und dunklen Themes mit den Theme-Applikatoren.

Stepper

Ein Stepper-Steuerelement besitzt ein TsgcStepperModel und veröffentlicht dessen Eigenschaften. Die Eigenschaft **Model** gibt Zugriff auf den Rest: Layout, HitTest, IsStepClickable, IsConnectorDone, NextStep und PrevStep. Eine Änderung des Modells plant einen neuen Frame und zeichnet nie direkt, sodass viele aufeinanderfolgende Änderungen nur ein einziges Neuzeichnen kosten.

Assistent und Seiten

Ein Assistent ist ein Seitencontainer, wie TPageControl mit seinen TTabSheet-Seiten. Die Seiten sind untergeordnete Steuerelemente des Assistenten, in der Reihenfolge der Steuerelemente, und nur die aktive Seite ist sichtbar. Jede Seite enthält gewöhnliche Steuerelemente: Eingabefelder, Kontrollkästchen, Beschriftungen, Frames oder beliebige andere Steuerelemente.
Der Assistent besitzt zwei interne untergeordnete Steuerelemente, die nicht gestreamt werden und im Designer nicht auswählbar sind: die **Stepper-Leiste**, ein Stepper, dessen Schritte die Seiten widerspiegeln (Caption, Description, StepGlyph und Skip als Zustand "übersprungen"), und die **Schaltflächenleiste** mit Back, Next (Finish auf der letzten Seite) und Cancel. Der Assistent setzt die Zustände der Leiste selbst, daher ist AutoStates der Leiste False. Beide sind zur Laufzeit über die Eigenschaften **Stepper** und **ButtonBar** verfügbar.

Zeichnen

Die Schritte, die Verbinder und die Schaltflächen werden vom Renderer gezeichnet. Alle Größen sind logische Pixel, multipliziert mit dem Maßstab des Monitors, sodass die Steuerelemente bei jeder DPI-Einstellung scharf sind.

Siehe auch

- Plattformen
- TsgcStepperModel
- Themes

Editionen

sgcWizard wird für jede Edition aus demselben Quellcode gebaut, und jede Edition enthält alle Funktionen.

Edition	Enthält
Registered	Alles: die VCL- und FMX-Assistenten, Seiten und Stepper, die Validierung, übersprungene Seiten, die Schrittzustände, die Themes, die Unterstützung zur Entwurfszeit und die Headless-Ausgabe als PNG und SVG.
Trial	Dieselben Funktionen wie Registered. Ein mit SGC_TRIAL kompilierter Build zeigt die Meldung, dass es sich um eine Testversion handelt, wenn eine Komponente erstellt wird, nachdem das im Build genannte Release-Fenster abgelaufen ist. Sonst ändert sich nichts.
Community	Dieselben Funktionen wie Registered, ohne Testhinweis.

Die Edition wird zur Kompilierzeit in sgcVer.inc gewählt. SGC_COMMUNITY schaltet auch SGC_TRIAL aus. Es ist kein Schalter zur Laufzeit, und für eine Edition geschriebener Code lässt sich auch mit den anderen kompilieren.

Siehe auch

- Plattformen
- Einführung

Installation

sgcWizard ist Teil der sgcUI-Distribution. Ein Installer deckt die sgcUI-Produkte ab (sgcUICore, sgcCharts, sgcPDF, sgcReports, sgcMaps, sgcDashboard, sgcGrid, sgcNavigation, sgcToolbar und sgcWizard), und er installiert nur die Produkte, die Ihre Lizenz enthält.

Installation mit dem sgcUI-Installer

1. Starten Sie den sgcUI-Installer und melden Sie sich mit dem Benutzernamen und dem Passwort Ihres eSeGeCe-Kontos an.
2. Wählen Sie die Delphi- und C++Builder-Versionen aus, in die installiert werden soll.
3. Wählen Sie auf der Komponentenseite **sgcWizard** und alle weiteren gewünschten Produkte aus. Der Lizenzserver liefert die Produkte, die Sie besitzen, und der Installer zeigt ein Kontrollkästchen pro Produkt an. Produkte, die Ihre Lizenz nicht enthält, sind ausgegraut. Eine All-Access-Lizenz schaltet jedes Produkt frei.
4. Der Installer kopiert die Dateien, kompiliert dann die Packages auf Ihrem Rechner für jede ausgewählte IDE in Abhängigkeitsreihenfolge und installiert die Entwurfszeit-Packages.

Was mit sgcWizard geliefert wird

sgcUICore, die gemeinsame Grundlage der Layout-Produkte und von sgcCharts, wird mit sgcWizard geliefert. Es hat kein eigenes Kontrollkästchen. Der Installer installiert es automatisch, sobald sgcWizard ausgewählt ist. sgcWizard hat kein sgcWebSockets-Bridge-Package.

Installierte Ordner

Alle Produkte werden in einen einzigen Ordner installiert, standardmäßig `Documents\esegece\sgcUI` (`sgcUI_Trial` für die Trial-Version und `sgcUI_Community` für die Community-Edition).

Ordner	Inhalt
`Source`	Der Quellcode jedes installierten Produkts. Dies ist der einzige Library-Pfad von sgcUI.
`Packages`	Die Packages jedes installierten Produkts, ein Satz pro Produkt und IDE-Version.
`Lib<V>`	Die kompilierten Units für jede IDE-Version und Plattform, zum Beispiel `LibD13` .
`Demos\Wizard`	Die sgcWizard-Demos. Siehe Demos.

Der Installer fügt `sgcUI\Source` dem Library-Pfad und dem Browsing-Pfad jeder ausgewählten IDE und Plattform hinzu, zusammen mit dem Ordner der kompilierten Units. sgcUICore liegt im selben Ordner `Source` und braucht daher keinen eigenen Pfad.

Trial und Community

- **Trial**: Der sgcUI-Trial-Installer installiert jedes Produkt im Trial-Modus, einschließlich sgcWizard.
- **Community**: Der kostenlose sgcUI-Community-Installer enthält sgcWizard. Seine Produkte sind sgcCharts, sgcDashboard, sgcGrid, sgcNavigation, sgcToolbar und sgcWizard, während sgcPDF und sgcMaps nicht zu Community gehören. Der Community-Build von sgcWizard hat dieselben Funktionen wie der Registered-Build. Siehe Editionen.

Frühere eigenständige Installationen

Findet der Installer eine ältere eigenständige sgcUICore-Installation, etwa die, die der eigenständige sgcCharts-Installer angelegt hat, listet er die Library-Pfade und Design-Packages dieser Installation auf der Seite **Previous installations** auf. Wenn Sie fortfahren, entfernt er sie aus der IDE, bevor er die neuen Packages kompiliert, sodass nie zwei Kopien einer Unit im Pfad liegen.

Die Packages manuell bauen

Um die Packages selbst zu kompilieren, öffnen Sie sie für Ihre IDE-Version aus `sgcUI\Packages`. `<V>` ist das Delphi-Versionssuffix, zum Beispiel `sgcWizardD13.dpk`.

Package	Inhalt
`sgcUICore<V>`	Die gemeinsame Grundlage sgcUICore (Laufzeit).
`sgcWizard<V>` / `dclsgcWizard<V>`	Die sgcWizard-Komponenten (Laufzeit / Entwurfszeit).

Bauen Sie sie in Abhängigkeitsreihenfolge: `sgcUICore`, dann `sgcWizard`, dann `dclsgcWizard`. Installieren Sie dann das Entwurfszeit-Package `dclsgcWizard` und fügen Sie `sgcUI\Source` dem Library-Pfad Ihrer Delphi-Version hinzu (Tools > Options > Language > Delphi Options > Library > Library path). Öffnen Sie für C++Builder das zu Ihrer Version passende `.cbproj`-Projekt, zum Beispiel `sgcWizardC13.cbproj`, und bauen Sie es. Die generierten `.hpp`-Header erscheinen neben dem kompilierten Package.

.NET

Für .NET ändert sich nichts. sgcWizard wird weiterhin als eigene NuGet-Packages ausgeliefert (`esegece.sgcWizard` und die zugehörigen Packages). Siehe .NET-Installation.

Plattformen

Ziel	Unterstützung
Delphi	Delphi 7, 2007, 2009, 2010, XE bis XE8, 10 bis 10.4, 11, 12 und 13.
C++Builder	C++Builder 2007, 2010, XE bis XE8, 10 bis 10.4, 11, 12 und 13. Die Pakete erzeugen die .hpp-Header und die .lib-Dateien, die ein C++Builder-Projekt einbindet und linkt.
VCL	TsgcVCLWizard, TsgcVCLWizardPage und TsgcVCLStepper unter Windows, Win32 und Win64, in jeder Delphi-Version.
FireMonkey	TsgcFMXWizard, TsgcFMXWizardPage und TsgcFMXStepper ab Delphi XE6 (SGC_WIZARD_FMX), unter Windows, macOS, iOS und Android sowie unter Linux mit FMX for Linux (FMXLinux). Die Hinweise der FMX-Steuerelemente benötigen 10.1 Berlin oder neuer.
Linux64	Die frameworkneutralen Units, das Modell und der Renderer mit der Headless-Ausgabe als PNG und SVG, ab Delphi 10.2 (SGC_WIZARD_LINUX).
.NET	Ein C#-Port mit derselben API für WinForms, WPF und Avalonia sowie die Headless-Ausgabe als PNG und SVG, unter .NET Framework 4.7.2 und .NET 8 und 9, siehe .NET-Überblick.

Pakete

sgcWizard liefert ein Framework-neutrales Laufzeitpaket und je Framework ein Laufzeitpaket, sodass eine FireMonkey-Anwendung für Android, iOS oder macOS nie die VCL einbindet. Jeder Paketname endet mit dem IDE-Suffix, zum Beispiel sgcWizardD13.dpk für Delphi 13 und sgcWizardC13.cbproj für C++Builder 13.

Paket	Art	Inhalt	Benötigt
sgcWizard	Laufzeit, Framework-neutral	Jede Unit des Produkts, die weder die VCL noch FireMonkey verwendet.	rtl, sgcUICore
sgcWizardVCL	Laufzeit, VCL	sgcWizard_VCL (TsgcVCLWizard, TsgcVCLWizardPage, TsgcVCLStepper)	rtl, vcl, sgcUICore, sgcUICoreVCL, sgcWizard
sgcWizardFMX	Laufzeit, FireMonkey, ab XE6	sgcWizard_FMX (TsgcFMXWizard, TsgcFMXWizardPage, TsgcFMXStepper)	rtl, fmx, sgcUICore, sgcUICoreFMX, sgcWizard
dclsgcWizard	Entwurfszeit, VCL	Registriert TsgcVCLWizard und TsgcVCLStepper auf der Palettenseite **SGC Wizard** sowie den Komponenteneditor, der Seiten hinzufügt.	designide, rtl, vcl, sgcWizard, sgcWizardVCL
dclsgcWizardFMX	Entwurfszeit, FireMonkey, ab XE6	Registriert TsgcFMXWizard und TsgcFMXStepper auf der Palettenseite **SGC Wizard** sowie den Komponenteneditor, der Seiten hinzufügt.	designide, rtl, fmx, sgcWizard, sgcWizardFMX, dclsgcWizard

sgcUICore folgt derselben Aufteilung: sgcUICore, sgcUICoreVCL und sgcUICoreFMX, ohne Entwurfszeitpaket. dclsgcWizardFMX benötigt dclsgcWizard, installieren Sie daher zuerst dclsgcWizard.

IDE-Versionen und Zielplattformen

Delphi	sgcWizard	sgcWi-zardVCL	sgcWizardFMX	dclsgcWizard, dcls-gcWizardFMX
7, 2007, 2009, 2010, XE	Win32	Win32	Keine	Win32
XE2 bis XE5	Win32, Win64	Win32, Win64	Keine	Win32
XE6 bis 10.2	Win32, Win64	Win32, Win64	Win32, Win64	Win32
10.3	Win32, Win64, Linux64, OSX64	Win32, Win64	Win32, Win64, OSX64	Win32
10.4	Win32, Win64, Linux64, OSX64, Android, Andro-id64, iOSDevice64	Win32, Win64	Win32, Win64, OSX64, Android, Android64, iOSDevice64	Win32
11	Win32, Win64, Linux64, OSX64, OSXARM64, Android, Android64, iOSDevice64, iOSSim-ARM64	Win32, Win64	Win32, Win64, OSX64, OSXARM64, Android, Android64, iOSDe-vice64, iOSSimARM64	Win32
12, 13	Wie 11	Win32, Win64	Wie 11	Win32, Win64

Von XE6 bis 10.2 wird das FireMonkey-Paket nur für Windows gebaut. Die Entwurfszeitpakete werden von der IDE geladen und deshalb nur für die IDE-Plattform gebaut.

C++Builder	sgcWizard, sgcWizard-VCL	sgcWizardFMX	dclsgcWizard, dclsgcWi-zardFMX
2007, 2010, XE, XE2	Win32	Keine	Win32 (nur dclsgcWizard)
XE3 bis XE5	Win32, Win64	Keine	Win32 (nur dclsgcWizard)
XE6 bis 12	Win32, Win64	Win32, Win64	Win32
13	Win32, Win64, Win64x	Win32, Win64, Win64x	Win32, Win64x

Die C++Builder-Projekte haben dieselben Namen mit dem Suffix C, zum Beispiel sgcWizardC13.cbproj, sgcWizardVCLC13.cbproj, sgcWizardFMXC13.cbproj, dclsgcWizardC13.cbproj und dclsgcWizardFMXC13.cbproj. C++Builder-Pakete werden nur für Windows gebaut. Die C++Builder-Hinweise, die für jedes sgcUI-Produkt gelten (Laufzeitpakete unter Win64, C++Builder 10.3 unter Win64, Paketdateinamen unter Win64x), stehen im Thema Plattformen und Pakete der sgcUI-Suite-Hilfe.

FireMonkey unter Android, iOS und macOS

Die FireMonkey-Steuerelemente (TsgcFMXWizard, TsgcFMXWizardPage und TsgcFMXStepper) zielen ab Delphi 10.3 auf macOS, ab Delphi 10.4 auf Android und iOS und ab Delphi 11 auf macOS ARM und den iOS-Simulator. In einem FireMonkey-Projekt für diese Plattformen:

- Verwenden Sie die FireMonkey-Steuerelemente. Die VCL-Steuerelemente und sgcWizardVCL gibt es nur für Windows.
- Legen Sie das Steuerelement auf einem Formular ab oder nehmen Sie seine Unit in die uses-Klausel auf: sgcWizard_FMX.
- Wählen Sie die Zielplattform im Fenster Projekte. Der Installer fügt den sgcUI-Source-Ordner und die kompilierten Units jeder Plattform (LibD<version>\<platform>) zum Bibliothekspfad jeder Plattform hinzu, die er baut. Ohne den Installer fügen Sie den sgcUI-Source-Ordner zum Bibliothekspfad der Zielplattform hinzu (Tools, Optionen, Sprache, Delphi, Bibliothek).
- Android- und iOS-Anwendungen werden statisch gelinkt, daher wird kein Laufzeitpaket ausgeliefert.

Linux64

Das Framework-neutrale Paket sgcWizard wird ab Delphi 10.3 für Linux64 gebaut. Eine Linux64-Anwendung, zum Beispiel ein Konsolenprogramm oder ein Server, verwendet das Modell und den Renderer mit der Headless-Ausgabe als PNG und SVG. Für Linux64 wird kein VCL- oder FireMonkey-Paket gebaut, weil FireMonkey unter Linux FMX für Linux (FMXLinux) benötigt, ein Add-on eines Drittanbieters.
Die Seiten befinden sich nicht auf der Palette, sie werden mit dem Verb **Add Page** hinzugefügt, siehe Entwurfszeit.

Siehe auch

- Editionen
- Architektur
- Fehlerbehebung

Schnellstart VCL

Zur Entwurfszeit

- Legen Sie einen **TsgcVCLWizard** von der Palettenseite **SGC Wizard** auf ein Formular und setzen Sie **Align** auf alClient.
- Klicken Sie mit der rechten Maustaste auf den Assistenten und wählen Sie für jeden Schritt einmal **Add Page**. Setzen Sie **Caption** und **Description** jeder Seite: Sie sind die Beschriftung und die Beschreibung ihres Schritts.
- Legen Sie die Steuerelemente jeder Seite darauf ab. Wählen Sie im Kontextmenü **Next Page** und **Previous Page** oder klicken Sie auf einen Schritt der Stepper-Leiste, um im Designer eine andere Seite anzuzeigen.
- Schreiben Sie einen **OnBeforePageChange**-Handler, der die Seite validiert und aAllow auf False setzt, wenn die Seite nicht vollständig ist, und einen **OnFinish**-Handler, der die Daten verwendet.
- Starten Sie die Anwendung: Next und Enter gehen vorwärts, Back geht zurück, Finish erscheint auf der letzten Seite, und Cancel oder Escape lösen OnCancel aus.

Im Code

Derselbe Assistent, zur Laufzeit erstellt. Das Programm lässt sich unverändert kompilieren, wenn `sgcUI\Source` im Suchpfad liegt.

```
uses
  SysUtils, Forms, Classes, Controls, StdCtrls, Dialogs,
  sgcUICore_Theme, sgcWizard_Model, sgcWizard_VCL;

procedure TMainForm.CreateWizard;
var
  oPage: TsgcVCLWizardPage;
  oLabel: TLabel;
begin
  // the wizard fills the form: stepper band on top, button bar at the bottom
  FWizard := TsgcVCLWizard.Create(Self);
  FWizard.Parent := Self;
  FWizard.Align := alClient;

  // every page is a step of the stepper band
  oPage := FWizard.AddPage('Welcome');
  oPage.Description := 'Start here';
  oLabel := TLabel.Create(Self);
  oLabel.Parent := oPage;
  oLabel.SetBounds(24, 24, 320, 20);
  oLabel.Caption := 'This wizard creates your account.';

  oPage := FWizard.AddPage('Account');
  oPage.Description := 'Your name';
  FName := TEdit.Create(Self);
  FName.Parent := oPage;
  FName.SetBounds(24, 24, 240, 24);

  oPage := FWizard.AddPage('Done');
  oPage.Description := 'Summary';

  FWizard.ActivePageIndex := 0;
  FWizard.OnBeforePageChange := DoBeforePageChange;
  FWizard.OnFinish := DoFinish;
  FWizard.OnCancel := DoCancel;
end;

procedure TMainForm.DoBeforePageChange(Sender: TObject;
  aFromIndex, aToIndex: Integer; var aAllow: Boolean);
begin
```

```
  // leaving the Account page forwards needs a name
  if (aFromIndex = 1) and (aToIndex > aFromIndex) then
    aAllow := Trim(FName.Text) <> '';
end;

procedure TMainForm.DoFinish(Sender: TObject);
begin
  ShowMessage('Welcome, ' + FName.Text);
  Close;
end;

procedure TMainForm.DoCancel(Sender: TObject);
begin
  Close;
end;
```

Siehe auch

- TsgcVCLWizard
- TsgcVCLWizardPage
- Validierung
- Navigation und übersprungene Seiten

Schnellstart FMX

Die FireMonkey-Steuerelemente benötigen Delphi XE6 oder neuer. Sie werden genau wie die VCL-Steuerelemente verwendet: Legen Sie ein **TsgcFMXWizard** auf das Formular, fügen Sie die Seiten mit dem Verb **Add Page** hinzu, legen Sie die Steuerelemente jeder Seite darauf ab und behandeln Sie **OnBeforePageChange** und **OnFinish**. Die Seiten sind innerhalb des Assistenten mit Client ausgerichtet. Ein Tippen auf eine Schaltfläche oder auf einen abgeschlossenen Schritt funktioniert wie ein Klick.

Im Code

```
uses
  System.SysUtils, System.Classes, FMX.Forms, FMX.Types, FMX.Controls,
  FMX.StdCtrls, FMX.Edit, FMX.Dialogs,
  sgcUICore_Theme, sgcWizard_Model, sgcWizard_FMX;

procedure TMainForm.CreateWizard;
var
  oPage: TsgcFMXWizardPage;
  oLabel: TLabel;
begin
  Wizard := TsgcFMXWizard.Create(Self);
  Wizard.Parent := Self;
  Wizard.Align := TAlignLayout.Client;

  oPage := Wizard.AddPage('Welcome');
  oPage.Description := 'Start here';
  oLabel := TLabel.Create(Self);
  oLabel.Parent := oPage;
  oLabel.SetBounds(24, 24, 320, 20);
  oLabel.Text := 'This wizard creates your account.';

  oPage := Wizard.AddPage('Account');
  oPage.Description := 'Your name';
  txtName := TEdit.Create(Self);
  txtName.Parent := oPage;
  txtName.SetBounds(24, 24, 240, 24);

  oPage := Wizard.AddPage('Done');
  oPage.Description := 'Summary';

  Wizard.ActivePageIndex := 0;
  Wizard.OnBeforePageChange := WizardBeforePageChange;
  Wizard.OnFinish := WizardFinish;
end;

procedure TMainForm.WizardBeforePageChange(Sender: TObject;
  aFromIndex, aToIndex: Integer; var aAllow: Boolean);
begin
  if (aFromIndex = 1) and (aToIndex > aFromIndex) then
    aAllow := Trim(txtName.Text) <> '';
end;

procedure TMainForm.WizardFinish(Sender: TObject);
begin
  ShowMessage('Welcome, ' + txtName.Text);
  Close;
end;
```

Siehe auch

- TsgcFMXWizard
- TsgcFMXWizardPage
- Plattformen

Schnellstart C++Builder

Installieren Sie die sgcWizard-Pakete für Ihre C++Builder-Version, fügen Sie `sgcUI\Source` und den Ordner der kompilierten Units, zum Beispiel `sgcUI\LibD13\win32` (`sgcUI\LibD13\win64` für 64 Bit), zu den Include- und Bibliothekspfaden des Projekts hinzu und verwenden Sie die Komponenten von der Palettenseite **SGC Wizard** genau wie in Delphi. Der Installer fügt beide Pfade der IDE für Sie hinzu. Die generierten .hpp-Header und .lib-Dateien von sgcWizard und sgcUICore liegen in diesem einen Ordner, sodass sgcUICore keinen eigenen Pfad braucht.

Im Code

OnBeforePageChange und OnFinish sind Closure-Ereignisse, ihre Handler sind daher __fastcall-Memberfunktionen einer Klasse. Der var-Parameter aAllow ist eine bool-Referenz.

Siehe auch

- TsgcVCLWizard
- Schnellstart VCL
- Demos

Demos

Die Demos befinden sich im Ordner **Demos** der Installation, mit den Delphi-Projekten unter Demos\Delphi und den C++Builder-Portierungen der VCL-Demos unter Demos\CBuilder. Jeder Demoordner enthält eine readme.html, die erklärt, was die Demo tut und wie sie funktioniert.

Demo	Komponenten	Was sie zeigt
Onboarding	TsgcVCLWizard, TsgcVCLWizardPage	Ein Kontoassistent mit vier Seiten: Welcome, Account, Options und Summary. OnBeforePageChange prüft den Namen und die E-Mail-Adresse der Seite Account und legt ein Veto gegen Next ein, solange sie nicht gültig sind, ein Kontrollkästchen überspringt die Seite Options, OnPageChanged füllt die Zusammenfassung, und OnFinish zeigt sie an. Ein Umschalter für hell und dunkel und eine StepperPosition-Combobox (oben, links oder keine). Onboarding.exe /test result.txt steuert den Assistenten und schreibt pro Prüfung eine Zeile PASS oder FAIL. Delphi und C++Builder.
Stepper	TsgcVCLStepper	Zwei eigenständige Stepper, einer horizontal und einer vertikal, mit denselben fünf Schritten. Das Setzen von ActiveIndex schließt die davorliegenden Schritte ab, Schaltflächen markieren den aktiven Schritt als wssError oder wssSkipped, und ein Klick auf einen abgeschlossenen Schritt setzt über OnStepClick beide Stepper auf ihn zurück. Ein Umschalter für hell und dunkel. Delphi und C++Builder.
OnboardingFMX	TsgcFMXWizard, TsgcFMXWizardPage	Der Onboarding-Ablauf in FireMonkey: dieselbe Validierung, dieselbe übersprungene Seite Options, eine Zusammenfassung bei Finish, ein Kontrollkästchen für das dunkle Theme und dieselben Schalter /test und /snapshot. Delphi.

Die C++Builder-Demos binden die Header sgcWizard_*.hpp und sgcUICore_*.hpp ein und linken die statische Bibliothek des C++Builder-Laufzeitpakets. Sie werden mit dem klassischen C++-Compiler kompiliert, Win32 und Win64.

Siehe auch

- Schnellstart VCL
- Validierung
- TsgcVCLStepper

TsgcVCLWizard

Unit: sgcWizard_VCL
TsgcVCLWizard ist der VCL-Assistent, nur Windows. Seine Seiten sind die untergeordneten TsgcVCLWizardPage-Steuerelemente, die Stepper-Leiste zeigt einen Schritt pro Seite, und die Schaltflächenleiste wechselt zwischen ihnen. Er erbt von TCustomControl und veröffentlicht Align, Anchors, Constraints, Enabled, Font, ParentFont, ShowHint, ParentShowHint, TabOrder, TabStop und Visible.

Eigenschaften

Eigenschaft	Typ	Beschreibung
ActivePageIndex	Integer	Der Index der sichtbaren Seite. Das Setzen im Code wechselt die Seite direkt, ohne Ereignisse. Standard 0.
ActivePage	Seitenklasse	Public. Die sichtbare Seite oder nil. Das Setzen wechselt die Seite ohne Ereignisse.
PageCount	Integer	Public, nur lesbar. Die Anzahl der Seiten.
Pages[Index]	Seitenklasse	Public, nur lesbar. Die Seiten, in der Reihenfolge der Steuerelemente.
StepperPosition	TsgcWizardStepperPosition	wspTop (Standard) zeigt eine horizontale Stepper-Leiste oben, wspLeft eine vertikale Leiste links, wspNone blendet sie aus. Siehe Stepper-Layout.
BackCaption, NextCaption, FinishCaption, CancelCaption	string	Die Beschriftungen der Schaltflächen. Standardwerte Back, Next, Finish und Cancel. Sie werden nur gespeichert, wenn sie geändert wurden. Siehe Schaltflächenbeschriftungen.
ShowCancel	Boolean	Zeigt die Schaltfläche Cancel an. Standard True.
Theme	TsgcUITheme	utLight (Standard), utDark oder utCustom. Der Assistent übergibt es an die Leiste, die Schaltflächenleiste und die untergeordneten Steuerelemente der Seiten. Siehe Themes.
AccentColor	TsgcUIColor	Ein Akzent im Format $AARRGGBB für die aktiven und abgeschlossenen Schritte, die erledigten Verbinder und die Standardschaltfläche. 0 (Standard) verwendet den Akzent des Themes.
Stepper	Stepper-Klasse	Public, nur lesbar. Die interne Stepper-Leiste.
ButtonBar	Schaltflächenleisten-Klasse	Public, nur lesbar. Die interne Schaltflächenleiste. ButtonCount, Buttons, ButtonRect und ButtonAt beschreiben die Schaltflächen, wie sie gezeichnet werden.

Methoden

Methode	Rückgabe	Beschreibung
Next	Boolean	Wechselt zur nächsten Seite, die nicht übersprungen wird, und löst dabei OnBeforePageChange und OnPageChanged aus. Auf der letz-

		ten Seite ruft es Finish auf. True, wenn die Seite gewechselt wurde oder der Assistent beendet wurde.
Back	Boolean	Wechselt zur vorherigen Seite, die nicht übersprungen wird, mit denselben Ereignissen.
GoToPage(aIndex)	Boolean	Wechselt zu einer beliebigen Seite, die nicht übersprungen wird, mit denselben Ereignissen. False bei einer übersprungenen Seite oder einem Index außerhalb des Bereichs.
Finish	Boolean	Löst OnBeforePageChange mit aToIndex = PageCount aus und, wenn erlaubt, OnFinish.
Cancel		Löst OnCancel aus.
NextPageIndex(aIndex), PrevPageIndex(aIndex)	Integer	Die nächste oder vorherige Seite nach aIndex, die nicht übersprungen wird, -1, wenn keine.
IsLastPage	Boolean	True, wenn nach der aktiven Seite keine Seite mehr erreichbar ist, sodass Next Finish anzeigt.
IndexOfPage(aPage)	Integer	Der Index einer Seite, -1, wenn sie keine Seite dieses Assistenten ist.
AddPage(aCaption, aOwner = nil)	Seitenklasse	Erstellt eine Seite mit dieser Caption, im Besitz von aOwner (nil verwendet den Besitzer des Assistenten), und platziert sie zuletzt.

Ereignisse

Ereignis	Typ	Beschreibung
OnBeforePageChange	TsgcWizardPageChangeEvent	Vor jedem Wechsel durch Next, Back, GoToPage, Finish oder einen Klick auf einen Schritt. aFromIndex, aToIndex und var aAllow: Setzen Sie aAllow auf False, um auf der Seite zu bleiben. aToIndex = PageCount bedeutet Finish. Siehe Validierung.
OnPageChanged	TNotifyEvent	Nachdem die Seite gewechselt wurde.
OnFinish	TNotifyEvent	Nachdem Finish erlaubt wurde. Siehe Finish und Cancel.
OnCancel	TNotifyEvent	Cancel, die Schaltfläche Cancel oder Escape.

Beispiel

```
uses
  SysUtils, Forms, Classes, Controls, StdCtrls, Dialogs,
  sgcUICore_Theme, sgcWizard_Model, sgcWizard_VCL;

procedure TFeaturesForm.BuildPages;
var
  oPage: TsgcVCLWizardPage;
begin
  Wizard := TsgcVCLWizard.Create(Self);
  Wizard.Parent := Self;
  Wizard.Align := alClient;

  oPage := Wizard.AddPage('Welcome');
  chkSkipOptions := TCheckBox.Create(Self);
  chkSkipOptions.Parent := oPage;
  chkSkipOptions.SetBounds(24, 24, 240, 20);
```

```
  chkSkipOptions.Caption := 'Use the default options';
  chkSkipOptions.OnClick := SkipClick;

  oPage := Wizard.AddPage('Account');
  txtEmail := TEdit.Create(Self);
  txtEmail.Parent := oPage;
  txtEmail.SetBounds(24, 24, 240, 24);

  Wizard.AddPage('Options');
  Wizard.AddPage('Summary');

  Wizard.StepperPosition := wspTop;
  Wizard.OnBeforePageChange := WizardBeforePageChange;
  Wizard.OnFinish := WizardFinish;
  Wizard.OnCancel := WizardCancel;
  Wizard.ActivePageIndex := 0;
end;
```

Siehe auch

- TsgcVCLWizardPage
- TsgcFMXWizard
- Navigation und übersprungene Seiten
- Tastatur

TsgcVCLWizardPage

Unit: sgcWizard_VCL
TsgcVCLWizardPage ist eine Seite eines TsgcVCLWizard. Sie erbt von TCustomControl, nimmt untergeordnete Steuerelemente auf und veröffentlicht außerdem Enabled, Font, ParentFont, Hint, ShowHint, ParentShowHint, PopupMenu, OnEnter, OnExit und OnResize. Eine Seite kann nur auf einem Assistenten platziert werden: Wird ihr Parent auf ein anderes Steuerelement gesetzt, wird EsgcWizardError ausgelöst.

Eigenschaften

Eigenschaft	Typ	Beschreibung
Caption	string	Die Beschriftung des Schritts der Seite.
Description	string	Die Beschreibung des Schritts, die unter der Beschriftung gezeichnet wird, solange ShowDescriptions der Leiste True ist, und der Hinweis des Schritts.
Skip	Boolean	Next und Back überspringen die Seite, und die Leiste zeichnet ihren Schritt als wssSkipped. Standard False. Siehe Navigation und übersprungene Seiten.
StepGlyph	string	Ein kurzer Text, der im Schrittkreis gezeichnet wird. Leer (Standard) zeichnet die Schrittnummer.
Visible	Boolean	Wird vom Assistenten verwaltet: Nur die aktive Seite ist sichtbar. Wird nicht gespeichert.
Wizard	Assistentenklasse	Public, nur lesbar. Der Assistent der Seite, nil, wenn sie keinen hat.
PageIndex	Integer	Public, nur lesbar. Die Position unter den Seiten des Assistenten, -1, wenn sie sich nicht auf einem Assistenten befindet.

Der Assistent zeichnet die Seite mit der Surface-Farbe seines Themes und wendet das Theme auf die direkten untergeordneten Steuerelemente der Seite an, siehe Themes.

Beispiel

```
uses
  SysUtils, Forms, Classes, Controls, StdCtrls, Dialogs,
  sgcUICore_Theme, sgcWizard_Model, sgcWizard_VCL;

procedure TFeaturesForm.PageExample;
var
  oPage: TsgcVCLWizardPage;
begin
  oPage := TsgcVCLWizardPage.Create(Self);
  oPage.Caption := 'Licence';
  oPage.Description := 'Accept the terms';
  oPage.StepGlyph := 'L';
  // a page can only be placed on a wizard, it becomes the last page
  oPage.Parent := Wizard;
  Caption := Format('Page %d of %d', [oPage.PageIndex + 1,
    Wizard.PageCount]);
end;
```

Siehe auch

- TsgcVCLWizard
- Entwurfszeit
- Fehlerbehebung

TsgcFMXWizard

Unit: sgcWizard_FMX
TsgcFMXWizard ist der FireMonkey-Assistent, ab Delphi XE6. Er hat dieselben Eigenschaften, Methoden und Ereignisse wie TsgcVCLWizard. Die Seiten sind die untergeordneten TsgcFMXWizardPage-Objekte, mit Client ausgerichtet, die Stepper-Leiste ist mit MostTop oder MostLeft ausgerichtet und die Schaltflächenleiste mit MostBottom. Positionen und Größen sind logische FMX-Einheiten. Er veröffentlicht Align, Anchors, CanFocus, ClipChildren, Enabled, Height, HitTest, Margins, Opacity, Padding, PopupMenu, Position, Size, TabOrder, TabStop, Visible und Width, ab 10.1 Berlin ShowHint und ParentShowHint sowie OnEnter, OnExit, OnKeyDown, OnKeyUp und OnResize.

Eigenschaften

Eigenschaft	Typ	Beschreibung
ActivePageIndex	Integer	Der Index der sichtbaren Seite. Das Setzen im Code wechselt die Seite direkt, ohne Ereignisse. Standard 0.
ActivePage	Seitenklasse	Public. Die sichtbare Seite oder nil. Das Setzen wechselt die Seite ohne Ereignisse.
PageCount	Integer	Public, nur lesbar. Die Anzahl der Seiten.
Pages[Index]	Seitenklasse	Public, nur lesbar. Die Seiten, in der Reihenfolge der Steuerelemente.
StepperPosition	TsgcWizardStepperPosition	wspTop (Standard) zeigt eine horizontale Stepper-Leiste oben, wspLeft eine vertikale Leiste links, wspNone blendet sie aus. Siehe Stepper-Layout.
BackCaption, NextCaption, FinishCaption, CancelCaption	string	Die Beschriftungen der Schaltflächen. Standardwerte Back, Next, Finish und Cancel. Sie werden nur gespeichert, wenn sie geändert wurden. Siehe Schaltflächenbeschriftungen.
ShowCancel	Boolean	Zeigt die Schaltfläche Cancel an. Standard True.
Theme	TsgcUITheme	utLight (Standard), utDark oder utCustom. Der Assistent übergibt es an die Leiste, die Schaltflächenleiste und die untergeordneten Steuerelemente der Seiten. Siehe Themes.
AccentColor	TsgcUIColor	Ein Akzent im Format $AARRGGBB für die aktiven und abgeschlossenen Schritte, die erledigten Verbinder und die Standardschaltfläche. 0 (Standard) verwendet den Akzent des Themes.
Stepper	Stepper-Klasse	Public, nur lesbar. Die interne Stepper-Leiste.
ButtonBar	Schaltflächenleisten-Klasse	Public, nur lesbar. Die interne Schaltflächenleiste. ButtonCount, Buttons, ButtonRect und ButtonAt beschreiben die Schaltflächen, wie sie gezeichnet werden.

Methoden

Methode	Rückgabe	Beschreibung

Next	Boolean	Wechselt zur nächsten Seite, die nicht übersprungen wird, und löst dabei OnBeforePageChange und OnPageChanged aus. Auf der letzten Seite ruft es Finish auf. True, wenn die Seite gewechselt wurde oder der Assistent beendet wurde.
Back	Boolean	Wechselt zur vorherigen Seite, die nicht übersprungen wird, mit denselben Ereignissen.
GoToPage(aIndex)	Boolean	Wechselt zu einer beliebigen Seite, die nicht übersprungen wird, mit denselben Ereignissen. False bei einer übersprungenen Seite oder einem Index außerhalb des Bereichs.
Finish	Boolean	Löst OnBeforePageChange mit aToIndex = PageCount aus und, wenn erlaubt, OnFinish.
Cancel		Löst OnCancel aus.
NextPageIndex(aIndex), PrevPageIndex(aIndex)	Integer	Die nächste oder vorherige Seite nach aIndex, die nicht übersprungen wird, -1, wenn keine.
IsLastPage	Boolean	True, wenn nach der aktiven Seite keine Seite mehr erreichbar ist, sodass Next Finish anzeigt.
IndexOfPage(aPage)	Integer	Der Index einer Seite, -1, wenn sie keine Seite dieses Assistenten ist.
AddPage(aCaption, aOwner = nil)	Seitenklasse	Erstellt eine Seite mit dieser Caption, im Besitz von aOwner (nil verwendet den Besitzer des Assistenten), und platziert sie zuletzt.

Ereignisse

Ereignis	Typ	Beschreibung
OnBeforePageChange	TsgcWizardPageChangeEvent	Vor jedem Wechsel durch Next, Back, GoToPage, Finish oder einen Klick auf einen Schritt. aFromIndex, aToIndex und var aAllow: Setzen Sie aAllow auf False, um auf der Seite zu bleiben. aToIndex = PageCount bedeutet Finish. Siehe Validierung.
OnPageChanged	TNotifyEvent	Nachdem die Seite gewechselt wurde.
OnFinish	TNotifyEvent	Nachdem Finish erlaubt wurde. Siehe Finish und Cancel.
OnCancel	TNotifyEvent	Cancel, die Schaltfläche Cancel oder Escape.

Beispiel

```
uses
  System.SysUtils, System.Classes, FMX.Forms, FMX.Types, FMX.Controls,
  FMX.StdCtrls, FMX.Edit, FMX.Dialogs,
  sgcUICore_Theme, sgcWizard_Model, sgcWizard_FMX;

procedure TMainForm.WizardExample;
begin
  // the stepper band on the left, a dark theme and localised captions
  Wizard.StepperPosition := wspLeft;
  Wizard.Theme := utDark;
  Wizard.NextCaption := 'Continue';
  Wizard.ShowCancel := False;
  if Wizard.Next then
```

```
    Caption := Wizard.ActivePage.Caption;
end;
```

Siehe auch

- TsgcFMXWizardPage
- Schnellstart FMX
- Themes

TsgcFMXWizardPage

Unit: sgcWizard_FMX
TsgcFMXWizardPage ist eine Seite eines TsgcFMXWizard, darin mit Client ausgerichtet. Sie veröffentlicht außerdem ClipChildren, Enabled, HitTest, Padding, PopupMenu, OnEnter, OnExit und OnResize sowie ab 10.1 Berlin ShowHint und ParentShowHint. Eine Seite kann nur auf einem Assistenten platziert werden: Wird ihr Parent auf ein anderes Objekt gesetzt, wird EsgcWizardError ausgelöst.

Eigenschaften

Eigenschaft	Typ	Beschreibung
Caption	string	Die Beschriftung des Schritts der Seite.
Description	string	Die Beschreibung des Schritts, die unter der Beschriftung gezeichnet wird, solange ShowDescriptions der Leiste True ist, und der Hinweis des Schritts.
Skip	Boolean	Next und Back überspringen die Seite, und die Leiste zeichnet ihren Schritt als wssSkipped. Standard False. Siehe Navigation und übersprungene Seiten.
StepGlyph	string	Ein kurzer Text, der im Schrittkreis gezeichnet wird. Leer (Standard) zeichnet die Schrittnummer.
Visible	Boolean	Wird vom Assistenten verwaltet: Nur die aktive Seite ist sichtbar. Wird nicht gespeichert.
Wizard	Assistentenklasse	Public, nur lesbar. Der Assistent der Seite, nil, wenn sie keinen hat.
PageIndex	Integer	Public, nur lesbar. Die Position unter den Seiten des Assistenten, -1, wenn sie sich nicht auf einem Assistenten befindet.

Beispiel

```
uses
  System.SysUtils, System.Classes, FMX.Forms, FMX.Types, FMX.Controls,
  FMX.StdCtrls, FMX.Edit, FMX.Dialogs,
  sgcUICore_Theme, sgcWizard_Model, sgcWizard_FMX;

procedure TMainForm.PageExample;
var
  oPage: TsgcFMXWizardPage;
begin
  oPage := TsgcFMXWizardPage.Create(Self);
  oPage.Caption := 'Options';
  oPage.Description := 'Optional settings';
  oPage.Skip := True;
  // a page can only be placed on a wizard; it is aligned Client
  oPage.Parent := Wizard;
  Caption := Format('Page %d of %d', [oPage.PageIndex + 1,
    Wizard.PageCount]);
end;
```

Siehe auch

- TsgcFMXWizard
- TsgcVCLWizardPage
- Themes

TsgcVCLStepper

Unit: sgcWizard_VCL
TsgcVCLStepper ist die VCL-Schrittanzeige, die eigenständig verwendbar ist. Sie zeigt ihre Schritte als nummerierte Kreise, die durch Verbinder verbunden sind, horizontal oder vertikal. Der Hinweis eines Schritts ist seine Description. Solange das Steuerelement den Fokus hat, wechseln Left und Right (bei vertikaler Ausrichtung Up und Down) über dasselbe Veto OnStepClick zum vorherigen oder nächsten sichtbaren aktivierten Schritt, solange Clickable True ist. Es veröffentlicht außerdem Align, Anchors, Constraints, Enabled, ShowHint, ParentShowHint, TabOrder, TabStop und Visible.

Eigenschaften

Eigenschaft	Typ	Beschreibung
Steps	TsgcWizardSteps	Die Schritte.
Orientation	TsgcWizardOrientation	woHorizontal (Standard) oder woVertical.
ActiveIndex	Integer	Der aktive Schritt. Standard 0. Das Setzen im Code löst OnActiveChange nicht aus.
AutoStates	Boolean	Standard True: Das Setzen von ActiveIndex schließt die sichtbaren Schritte davor ab, sofern sie nicht wssError oder wssSkipped sind, und setzt die danach auf wssPending. Siehe Schrittzustände.
ShowDescriptions	Boolean	Zeichnet die Description jedes Schritts unter seiner Beschriftung. Standard True.
CircleSize	Integer	Der Durchmesser der Schrittkreise in logischen Pixeln. Standard 28.
ConnectorThickness	Integer	Die Breite der Verbinder in logischen Pixeln. Standard 2.
Theme	TsgcUITheme	utLight (Standard), utDark oder utCustom.
AccentColor	TsgcUIColor	Ein Akzent im Format $AARRGGBB, 0 (Standard) verwendet den Akzent des Themes.
Clickable	Boolean	Ein Klick oder die Pfeiltasten können einen abgeschlossenen Schritt oder einen Fehlerschritt vor dem aktiven aktivieren. Standard True.
Model	TsgcStepperModel	Public, nur lesbar. Das Modell des Steuerelements.
Wizard	Assistentenklasse	Public, nur lesbar. Der Assistent, der den Stepper als seine Leiste hostet, nil bei einem eigenständigen Stepper.

Methoden

Methode	Rückgabe	Beschreibung

StepAt(X, Y)	Integer	Der Schritt unter einem Client-Punkt, -1, wenn keiner.
StepRect(aIndex)	TRect (TRectF unter FMX)	Der Kreis und die Bezeichnung eines Schritts in Client-Koordinaten, leer, wenn der Schritt nicht angezeigt wird.

Ereignisse

Ereignis	Typ	Beschreibung
OnStepClick	TsgcWizardStepClickEvent	Ein anklickbarer Schritt wurde angeklickt, oder eine Pfeiltaste wechselt zu ihm. aIndex und var aAllow: Setzen Sie aAllow auf False, um den aktiven Schritt beizubehalten.
OnActiveChange	TNotifyEvent	Der aktive Schritt wurde durch einen Klick oder eine Taste geändert. Es wird nie ausgelöst, wenn ActiveIndex im Code gesetzt wird.

Beispiel

```
uses
  SysUtils, Forms, Classes, Controls, StdCtrls, Dialogs,
  sgcUICore_Theme, sgcWizard_Model, sgcWizard_VCL;

procedure TFeaturesForm.StepperExample;
begin
  Stepper := TsgcVCLStepper.Create(Self);
  Stepper.Parent := Self;
  Stepper.Align := alTop;
  Stepper.Height := 80;
  Stepper.Steps.AddStep('Cart', 'Review the items');
  Stepper.Steps.AddStep('Shipping', 'Address and carrier');
  Stepper.Steps.AddStep('Payment', 'Card or transfer');
  Stepper.Steps.AddStep('Done', '', 'OK');
  // AutoStates: the steps before ActiveIndex become completed
  Stepper.ActiveIndex := 1;
  Stepper.OnStepClick := StepperStepClick;
end;

procedure TFeaturesForm.StepperStepClick(Sender: TObject; aIndex: Integer;
  var aAllow: Boolean);
begin
  // aAllow False keeps the current step active
  aAllow := aIndex > 0;
end;
```

Siehe auch

- TsgcFMXStepper
- Schrittzustände
- Stepper-Layout

TsgcFMXStepper

Unit: sgcWizard_FMX
TsgcFMXStepper ist die FireMonkey-Schrittanzeige, ab Delphi XE6, mit denselben Eigenschaften, Methoden und Ereignissen wie TsgcVCLStepper. Ab 10.1 Berlin folgt der Hint des Steuerelements der Description des Schritts unter der Maus. Es veröffentlicht außerdem Align, Anchors, CanFocus, Enabled, Height, HitTest, Margins, Opacity, Padding, PopupMenu, Position, Size, TabOrder, TabStop, Visible und Width sowie OnEnter, OnExit, OnKeyDown, OnKeyUp, OnMouseDown, OnMouseMove, OnMouseUp und OnResize.

Eigenschaften

Eigenschaft	Typ	Beschreibung
Steps	TsgcWizardSteps	Die Schritte.
Orientation	TsgcWizardOrientation	woHorizontal (Standard) oder woVertical.
ActiveIndex	Integer	Der aktive Schritt. Standard 0. Das Setzen im Code löst OnActiveChange nicht aus.
AutoStates	Boolean	Standard True: Das Setzen von ActiveIndex schließt die sichtbaren Schritte davor ab, sofern sie nicht wssError oder wssSkipped sind, und setzt die danach auf wssPending. Siehe Schrittzustände.
ShowDescriptions	Boolean	Zeichnet die Description jedes Schritts unter seiner Beschriftung. Standard True.
CircleSize	Integer	Der Durchmesser der Schrittkreise in logischen Pixeln. Standard 28.
ConnectorThickness	Integer	Die Breite der Verbinder in logischen Pixeln. Standard 2.
Theme	TsgcUITheme	utLight (Standard), utDark oder utCustom.
AccentColor	TsgcUIColor	Ein Akzent im Format $AARRGGBB, 0 (Standard) verwendet den Akzent des Themes.
Clickable	Boolean	Ein Klick oder die Pfeiltasten können einen abgeschlossenen Schritt oder einen Fehlerschritt vor dem aktiven aktivieren. Standard True.
Model	TsgcStepperModel	Public, nur lesbar. Das Modell des Steuerelements.
Wizard	Assistentenklasse	Public, nur lesbar. Der Assistent, der den Stepper als seine Leiste hostet, nil bei einem eigenständigen Stepper.

Methoden

Methode	Rückgabe	Beschreibung
StepAt(X, Y)	Integer	Der Schritt unter einem Client-Punkt, -1, wenn keiner.

StepRect(aIndex)	TRect (TRectF unter FMX)	Der Kreis und die Bezeichnung eines Schritts in Client-Koordinaten, leer, wenn der Schritt nicht angezeigt wird.

Ereignisse

Ereignis	Typ	Beschreibung
OnStepClick	TsgcWizardStepClickEvent	Ein anklickbarer Schritt wurde angeklickt, oder eine Pfeiltaste wechselt zu ihm. aIndex und var aAllow: Setzen Sie aAllow auf False, um den aktiven Schritt beizubehalten.
OnActiveChange	TNotifyEvent	Der aktive Schritt wurde durch einen Klick oder eine Taste geändert. Es wird nie ausgelöst, wenn ActiveIndex im Code gesetzt wird.

Beispiel

```
uses
  System.SysUtils, System.Classes, FMX.Forms, FMX.Types, FMX.Controls,
  FMX.StdCtrls, FMX.Edit, FMX.Dialogs,
  sgcUICore_Theme, sgcWizard_Model, sgcWizard_FMX;

procedure TMainForm.StepperExample;
begin
  Stepper := TsgcFMXStepper.Create(Self);
  Stepper.Parent := Self;
  Stepper.Align := TAlignLayout.Top;
  Stepper.Height := 80;
  Stepper.Steps.AddStep('Cart', 'Review the items');
  Stepper.Steps.AddStep('Shipping', 'Address and carrier');
  Stepper.Steps.AddStep('Payment', 'Card or transfer');
  Stepper.ActiveIndex := 2;
  Stepper.Steps[1].State := wssError;
end;
```

Siehe auch

- TsgcVCLStepper
- Schrittzustände
- Plattformen

TsgcWizardStep

Unit: sgcWizard_Model
TsgcWizardStep ist ein Schritt eines Steppers, ein Element von TsgcWizardSteps. In einem Assistenten werden die Schritte der Leiste aus den Seiten erstellt, die Anwendung setzt daher stattdessen die Eigenschaften der Seiten.

Eigenschaften

Eigenschaft	Typ	Beschreibung
Caption	string	Die Beschriftung, die unter dem Kreis (horizontal) oder rechts davon (vertikal) gezeichnet wird.
Description	string	Die zweite Zeile der Bezeichnung, die gezeichnet wird, solange ShowDescriptions True ist, und der Hinweis des Schritts.
Glyph	string	Ein kurzer Text, der im Kreis gezeichnet wird. Bei leerem Wert wird die Schrittnummer gezeichnet.
State	TsgcWizardStepState	wssPending (Standard), wssActive, wssCompleted, wssError oder wssSkipped. Siehe Schrittzustände.
Enabled	Boolean	Ein deaktivierter Schritt wird mit verblassten Farben gezeichnet und kann nicht angeklickt werden. Standard True.
Visible	Boolean	Ein ausgeblendeter Schritt erhält keinen Platz und keine Nummer und behält seinen Zustand. Standard True.
Tag	NativeInt (Integer vor XE2)	Zur freien Verwendung durch die Anwendung. Standard 0.
Shown, Number, CircleRect, LabelRect	Boolean, Integer, TsgcUIRect	Public, nur lesbar. Die Ergebnisse des letzten Layout: ob der Schritt einen Platz erhalten hat, seine 1-basierte Nummer unter den sichtbaren Schritten sowie sein Kreis- und Bezeichnungsrechteck in Geräte-Pixeln.

Methoden

Methode	Rückgabe	Beschreibung
CircleText	string	Der im Kreis gezeichnete Text: Glyph oder Number, wenn Glyph leer ist.

Beispiel

```
uses
  SysUtils, Forms, Classes, Controls, StdCtrls, Dialogs,
  sgcUICore_Theme, sgcWizard_Model, sgcWizard_VCL;

procedure TFeaturesForm.StepsExample;
var
```

```
  oStep: TsgcWizardStep;
begin
  Stepper.Steps.Clear;
  oStep := Stepper.Steps.Add;
  oStep.Caption := 'Upload';
  oStep.Description := 'Choose the files';
  oStep := Stepper.Steps.AddStep('Review', 'Check the preview');
  oStep.Glyph := 'R';
  // a hidden step gets no slot and no number
  Stepper.Steps.AddStep('Advanced').Visible := False;
  Stepper.Steps.AddStep('Publish');
  Stepper.ActiveIndex := 0;
end;
```

Siehe auch

- TsgcWizardSteps
- TsgcStepperModel

TsgcWizardSteps

Unit: sgcWizard_Model
TsgcWizardSteps ist die eigene Collection von TsgcWizardStep-Elementen hinter der Eigenschaft Steps eines Steppers und von TsgcStepperModel. Sie wird zur Entwurfszeit mit dem Standard-Collection-Editor bearbeitet.

Methoden

Methode	Rückgabe	Beschreibung
Add	TsgcWizardStep	Fügt einen leeren Schritt hinzu.
AddStep(aCaption, aDescription = '', aGlyph = '')	TsgcWizardStep	Fügt einen Schritt mit Beschriftung, Beschreibung und Symbol hinzu und gibt ihn zurück.
Items[Index]	TsgcWizardStep	Die indizierte Standardeigenschaft.

Das Hinzufügen oder Entfernen eines Schritts berechnet die automatischen Zustände neu, solange AutoStates True ist.

Beispiel

```
uses
  SysUtils, Forms, Classes, Controls, StdCtrls, Dialogs,
  sgcUICore_Theme, sgcWizard_Model, sgcWizard_VCL;

procedure TFeaturesForm.StepperExample;
begin
  Stepper := TsgcVCLStepper.Create(Self);
  Stepper.Parent := Self;
  Stepper.Align := alTop;
  Stepper.Height := 80;
  Stepper.Steps.AddStep('Cart', 'Review the items');
  Stepper.Steps.AddStep('Shipping', 'Address and carrier');
  Stepper.Steps.AddStep('Payment', 'Card or transfer');
  Stepper.Steps.AddStep('Done', '', 'OK');
  // AutoStates: the steps before ActiveIndex become completed
  Stepper.ActiveIndex := 1;
  Stepper.OnStepClick := StepperStepClick;
end;

procedure TFeaturesForm.StepperStepClick(Sender: TObject; aIndex: Integer;
  var aAllow: Boolean);
begin
  // aAllow False keeps the current step active
  aAllow := aIndex > 0;
end;
```

Siehe auch

- TsgcWizardStep
- TsgcVCLStepper

TsgcStepperModel

Unit: sgcWizard_Model
TsgcStepperModel ist das frameworkneutrale Modell eines Steppers: die Schritte mit ihrem Zustand, die Ausrichtung, der aktive Schritt, der Hot-Schritt und das Layout der Kreise, Bezeichnungen und Verbinder samt Treffertest. Die VCL- und FMX-Stepper besitzen jeweils eines und veröffentlichen dessen Eigenschaften, und das Headless-Rendering zeichnet es ohne Fenster. Es ist für die Verwendung aus dem Hauptthread gedacht.

Eigenschaften

Eigenschaft	Typ	Beschreibung
Steps, Orientation, ActiveIndex, AutoStates, ShowDescriptions, CircleSize, ConnectorThickness, Theme, AccentColor, Clickable		Die veröffentlichten Eigenschaften der Stepper, siehe TsgcVCLStepper.
HotIndex	Integer	Der Schritt unter der Maus, vom Steuerelement gesetzt. Ein anklickbarer Hot-Schritt erhält eine dezente Überlagerung.
ConnectorCount, Connectors[Index]	Integer, TsgcWizardConnector	Die Verbinder des letzten Layout: FromIndex, ToIndex und die Linie X1, Y1, X2, Y2 in Geräte-Pixeln.
LayoutWidth, LayoutHeight, LayoutScale	Integer, Double	Die Größe und der Maßstab des letzten Layout.
OnChange	TNotifyEvent	Jede Änderung des Modells. Layout löst es nie aus.

Methoden

Methode	Rückgabe	Beschreibung
Layout(aWidth, aHeight, aScale = 1) und Überladungen mit einem Mess-Callback oder einem Canvas		Berechnet die Rechtecke der Schritte und Verbinder für einen Stepper von aWidth mal aHeight Geräte-Pixeln. Jede logische Größe wird mit aScale multipliziert. Ohne Mess-Callback oder Canvas werden die Bezeichnungsbreiten geschätzt.
HitTest(aX, aY)	Integer	Der Schritt, dessen Kreis oder Bezeichnung den Punkt des letzten Layout enthält, -1, wenn keiner. Deaktivierte Schritte werden ebenfalls gemeldet.
IsStepClickable(aIndex)	Boolean	Solange Clickable gilt, ist ein sichtbarer und aktivierter Schritt, der nicht der aktive ist, anklickbar, wenn er wssCompleted ist oder wssError vor dem aktiven Schritt.
IsConnectorDone(aToIndex)	Boolean	Die Verbinderregel, siehe Schrittzustände.

ApplyAutoStates		Wendet die automatischen Zustände sofort an, unabhängig vom Wert von AutoStates.
VisibleCount	Integer	Die Anzahl der sichtbaren Schritte.
NextStep(aIndex), PrevStep(aIndex)	Integer	Der nächste oder vorherige sichtbare und aktivierte Schritt, -1, wenn keiner.
GetAccent	TsgcUIColor	Der verwendete Akzent: AccentColor oder der Akzent des Themes, wenn es 0 ist.

Beispiel

Das folgende Konsolenprogramm gibt Clickable: Cart, Visible steps: 3, After Shipping: 2, Connectors: 2 und Into Shipping done: TRUE aus.

```
uses
  SysUtils, Classes,
  sgcUICore_Theme, sgcWizard_Model, sgcWizard_Render;

procedure ModelExample;
var
  oModel: TsgcStepperModel;
  vIndex: Integer;
begin
  oModel := TsgcStepperModel.Create;
  try
    oModel.Steps.AddStep('Cart');
    oModel.Steps.AddStep('Shipping');
    oModel.Steps.AddStep('Payment');
    oModel.ActiveIndex := 1;

    // step rectangles for a stepper of 480 x 80 pixels at scale 1
    oModel.Layout(480, 80);
    vIndex := oModel.HitTest(oModel.Steps[0].CircleRect.Left + 2,
      oModel.Steps[0].CircleRect.Top + 2);
    if (vIndex >= 0) and oModel.IsStepClickable(vIndex) then
      WriteLn('Clickable: ', oModel.Steps[vIndex].Caption);

    WriteLn('Visible steps: ', oModel.VisibleCount);
    WriteLn('After Shipping: ', oModel.NextStep(1));
    WriteLn('Connectors: ', oModel.ConnectorCount);
    WriteLn('Into Shipping done: ', oModel.IsConnectorDone(1));
  finally
    oModel.Free;
  end;
end;
```

Siehe auch

- TsgcWizardStep
- Headless-Rendering
- Schrittzustände

Navigation und übersprungene Seiten

Der Benutzer bewegt sich mit der Schaltflächenleiste, der Tastatur und den abgeschlossenen Schritten der Stepper-Leiste durch einen Assistenten. Die Anwendung verwendet dieselben Methoden.

Aktion	Wirkung
Next, die Schaltfläche Next, Enter	Wechselt zur nächsten Seite, die nicht übersprungen wird. Auf der letzten Seite ruft es Finish auf.
Back, die Schaltfläche Back	Wechselt zur vorherigen Seite, die nicht übersprungen wird. Die Schaltfläche Back ist deaktiviert, wenn keine frühere Seite erreicht werden kann.
GoToPage(aIndex)	Wechselt zu einer beliebigen Seite, die nicht übersprungen wird.
Ein Klick auf einen abgeschlossenen Schritt der Leiste	Ruft GoToPage für die zugehörige Seite auf.
ActivePageIndex oder ActivePage im Code gesetzt	Wechselt die Seite direkt, ohne Ereignisse.

Jeder Wechsel außer dem direkten Umschalten löst OnBeforePageChange aus, das ihn mit einem Veto verhindern kann, und danach OnPageChanged. Befand sich der Fokus innerhalb des Assistenten, verschiebt ihn ein Seitenwechsel zum ersten Steuerelement der neuen Seite oder zum Assistenten.

Übersprungene Seiten

Eine Seite, deren Eigenschaft **Skip** True ist, bleibt im Assistenten, aber Next und Back überspringen sie, und die Stepper-Leiste zeichnet ihren Schritt als übersprungen mit gestricheltem Umriss. Skip kann sich jederzeit ändern, zum Beispiel über ein Kontrollkästchen auf einer früheren Seite. NextPageIndex und PrevPageIndex liefern die Seite, zu der Next und Back wechseln würden, und IsLastPage ist True, wenn nach der aktiven Seite keine Seite mehr erreichbar ist, sodass die Schaltfläche Next die Beschriftung Finish zeigt.

Beispiel

```
uses
  SysUtils, Forms, Classes, Controls, StdCtrls, Dialogs,
  sgcUICore_Theme, sgcWizard_Model, sgcWizard_VCL;

procedure TFeaturesForm.NavigationExample;
begin
  // Next, Back and GoToPage fire the events and jump over skipped pages
  if not Wizard.Next then
    ShowMessage('The page did not change');
  Wizard.Back;
  Wizard.GoToPage(Wizard.PageCount - 1);

  // the page that Next goes to, or the last page
  if Wizard.IsLastPage then
    Caption := 'Last page'
  else
    Caption := 'Next: ' + Wizard.Pages
      [Wizard.NextPageIndex(Wizard.ActivePageIndex)].Caption;

  // setting ActivePageIndex by code switches the page without events
  Wizard.ActivePageIndex := 0;
end;
```

```
procedure TFeaturesForm.SkipClick(Sender: TObject);
begin
  // Next and Back jump over a skipped page, the stepper draws it as skipped
  Wizard.Pages[2].Skip := chkSkipOptions.Checked;
end;
```

Siehe auch

- TsgcVCLWizard
- Validierung
- Finish und Cancel

Validierung

OnBeforePageChange wird vor jedem Seitenwechsel ausgelöst, der durch Next, Back, GoToPage, Finish oder einen Klick auf einen Schritt erfolgt. Es erhält aFromIndex, die aktive Seite, aToIndex, die Seite, die gleich angezeigt wird, und einen var-Parameter aAllow, der mit True beginnt. Setzen Sie aAllow auf False, um auf der Seite zu bleiben, zum Beispiel solange ein Pflichtfeld leer ist.

- **aToIndex > aFromIndex** ist jeder Vorwärtswechsel, Finish eingeschlossen, sodass ein einziger Test die Seite validiert, egal was der Benutzer gedrückt hat.
- **aToIndex = PageCount** bedeutet, dass der Benutzer Finish gedrückt hat: Finish löst das Ereignis mit PageCount als Ziel aus, was nie ein echter Seitenindex ist.
- Rückwärtswechsel benötigen in der Regel keine Validierung. Prüfen Sie aToIndex < aFromIndex, um sie durchzulassen.
- Wird der Wechsel per Veto verhindert, geschieht nichts weiter: Die Seite, die Leiste und die Schaltflächen bleiben unverändert, zeigen Sie also den Grund an und setzen Sie den Fokus auf das Feld.

Beispiel

```
uses
  SysUtils, Forms, Classes, Controls, StdCtrls, Dialogs,
  sgcUICore_Theme, sgcWizard_Model, sgcWizard_VCL;

procedure TFeaturesForm.WizardBeforePageChange(Sender: TObject;
  aFromIndex, aToIndex: Integer; var aAllow: Boolean);
begin
  // aToIndex > aFromIndex is every forward move, Finish included
  if (aFromIndex = 1) and (aToIndex > aFromIndex) and
    (Pos('@', txtEmail.Text) = 0) then
  begin
    aAllow := False;
    ShowMessage('Enter a valid email address.');
    txtEmail.SetFocus;
  end;
  // aToIndex = PageCount means that the user pressed Finish
  if aAllow and (aToIndex = Wizard.PageCount) then
    aAllow := MessageDlg('Create the account?', mtConfirmation,
      [mbYes, mbNo], 0) = mrYes;
end;
```

Siehe auch

- Navigation und übersprungene Seiten
- Finish und Cancel
- Demos

Finish und Cancel

Auf der letzten Seite zeigt die Schaltfläche Next die **FinishCaption** und ist die Standardschaltfläche. Wird sie gedrückt, wird Enter gedrückt oder **Finish** aufgerufen, wird OnBeforePageChange mit aToIndex = PageCount ausgelöst und, wenn dies erlaubt ist, **OnFinish**. Der Assistent schließt von sich aus nichts: OnFinish entscheidet, was geschieht, zum Beispiel speichert es die Daten und schließt das Formular oder setzt ModalResult eines Dialogs.
Die Schaltfläche Cancel, die Escape-Taste und ein Aufruf von **Cancel** lösen **OnCancel** aus. Es gibt kein Veto, und die Seite ändert sich nicht. Setzen Sie **ShowCancel** auf False, um die Schaltfläche Cancel auszublenden.

Beispiel

```
uses
  SysUtils, Forms, Classes, Controls, StdCtrls, Dialogs,
  sgcUICore_Theme, sgcWizard_Model, sgcWizard_VCL;

procedure TFeaturesForm.WizardFinish(Sender: TObject);
begin
  // runs after OnBeforePageChange allowed aToIndex = PageCount
  ModalResult := mrOk;
end;

procedure TFeaturesForm.WizardCancel(Sender: TObject);
begin
  // the Cancel button, the Escape key or a call to Cancel
  if MessageDlg('Discard the changes?', mtConfirmation, [mbYes, mbNo], 0)
    = mrYes then
    ModalResult := mrCancel;
end;
```

Siehe auch

- Validierung
- Tastatur
- Schaltflächenbeschriftungen

Tastatur

Solange der Assistent oder ein Steuerelement darin den Fokus hat, entspricht **Enter** der Schaltfläche Next (Finish auf der letzten Seite) und **Escape** der Schaltfläche Cancel. Ein Steuerelement, das die Taste selbst benötigt, hat Vorrang: Ein TMemo behält Enter für einen Zeilenumbruch, und eine fokussierte Schaltfläche oder ein TButton mit gesetztem Default oder Cancel behandelt die Taste wie gewohnt.

Framework	Wie die Tasten ankommen
VCL	Über CM_DIALOGKEY vom übergeordneten Formular oder über KeyDown, wenn der Assistent selbst den Fokus hat.
FireMonkey	Über die Dialogtastenkette des Formulars (DialogKey und AfterDialogKey) oder über KeyDown, wenn der Assistent selbst den Fokus hat.

Nach einem Seitenwechsel wechselt der Fokus zum ersten Steuerelement der neuen Seite oder zum Assistenten, wenn er sich zuvor innerhalb des Assistenten befand.

Stepper-Tasten

Ein fokussierter Stepper wechselt mit Left und Right, bei vertikaler Ausrichtung mit Up und Down, zum vorherigen oder nächsten sichtbaren aktivierten Schritt. Der Wechsel durchläuft dasselbe Veto OnStepClick wie ein Klick und findet nur statt, solange Clickable True ist.

Siehe auch

- Navigation und übersprungene Seiten
- Finish und Cancel
- TsgcVCLStepper

Schrittzustände

Jeder Schritt hat einen **State**, der bestimmt, wie er gezeichnet wird.

Zustand	Dargestellt als
wssPending	Ein Umriss in der Rahmenfarbe mit der Schrittnummer oder dem Symbol in der gedämpften Textfarbe.
wssActive	Eine Akzentscheibe mit einem weichen Akzenthof und dem Schritttext in einer Kontrastfarbe. Die Beschriftung ist fett.
wssCompleted	Eine Akzentscheibe mit einem Häkchen.
wssError	Eine rote Scheibe mit einem Ausrufezeichen und einer roten Beschriftung.
wssSkipped	Ein gestrichelter Umriss mit dem Schritttext in der gedämpften Textfarbe.

Ein deaktivierter Schritt wird mit verblassten Farben gezeichnet.

Automatische Zustände

Solange **AutoStates** True ist (Standard), werden jedes Mal, wenn ActiveIndex gesetzt, ein Schritt hinzugefügt oder entfernt oder AutoStates eingeschaltet wird, die sichtbaren Schritte vor dem aktiven zu wssCompleted, sofern sie nicht wssError oder wssSkipped sind, der aktive Schritt wird zu wssActive, und die sichtbaren Schritte danach werden zu wssPending. Ausgeblendete Schritte behalten ihren Zustand. Bei AutoStates False überlässt man jeden Zustand der Anwendung. In einem Assistenten hat die Leiste AutoStates False, weil der Assistent die Zustände aus den Seiten und deren Eigenschaft Skip setzt.

Die Verbinderregel

Der Verbinder zwischen zwei aufeinanderfolgenden sichtbaren Schritten ist erledigt und wird in der Akzentfarbe gezeichnet, wenn der Schritt, in den er führt, wssCompleted oder wssActive ist, oder wenn dieser Schritt wssSkipped oder wssError ist und bereits passiert wurde, das heißt, ein späterer sichtbarer Schritt ist wssActive oder wssCompleted. Andernfalls wird er in der Rahmenfarbe gezeichnet. **Model.IsConnectorDone(aToIndex)** beantwortet die Regel für den Verbinder, der in den Schritt aToIndex führt, sodass eine übersprungene Seite mitten in einem abgeschlossenen Teil des Ablaufs die Akzentlinie nicht unterbricht.

Beispiel

```
uses
  SysUtils, Forms, Classes, Controls, StdCtrls, Dialogs,
  sgcUICore_Theme, sgcWizard_Model, sgcWizard_VCL;

procedure TFeaturesForm.StatesExample;
var
  i: Integer;
begin
  // an error or skipped state survives the automatic states
  Stepper.Steps[1].State := wssError;
  Stepper.ActiveIndex := 2;

  // with AutoStates False the application sets every state
  Stepper.AutoStates := False;
  for i := 0 to Stepper.Steps.Count - 1 do
```

```
    Stepper.Steps[i].State := wssPending;
  Stepper.Steps[0].State := wssCompleted;
  Stepper.Steps[1].State := wssSkipped;
  Stepper.Steps[2].State := wssActive;

  // the connector into step 1 is done: step 1 was skipped and passed
  if Stepper.Model.IsConnectorDone(1) then
    Caption := 'Step 2 was passed';
end;
```

Siehe auch

- TsgcWizardStep
- TsgcStepperModel
- Stepper-Layout

Stepper-Layout

Ein Stepper ist horizontal oder vertikal, festgelegt durch **Orientation**. Nur sichtbare Schritte erhalten einen Platz, und ihre Nummer ist ihre 1-basierte Position unter den sichtbaren Schritten.

- **woHorizontal**: Die Breite wird in gleich große Plätze aufgeteilt, der Kreis wird in seinem Platz zentriert, und die Beschriftung und die Beschreibung werden darunter zentriert. Der Block wird vertikal zentriert.
- **woVertical**: Die Höhe wird in gleich große Zeilen aufgeteilt, der Kreis sitzt oben links in seiner Zeile, und die Bezeichnung steht rechts davon, mit der Beschriftung auf den Kreis zentriert. Die Verbinder verlaufen nach unten zwischen den Kreisen.

CircleSize (Standard 28) und **ConnectorThickness** (Standard 2) sind logische Pixel. **ShowDescriptions** blendet die zweite Zeile der Bezeichnungen aus oder ein. Bezeichnungstexte, die nicht passen, werden auf den verfügbaren Platz zugeschnitten.

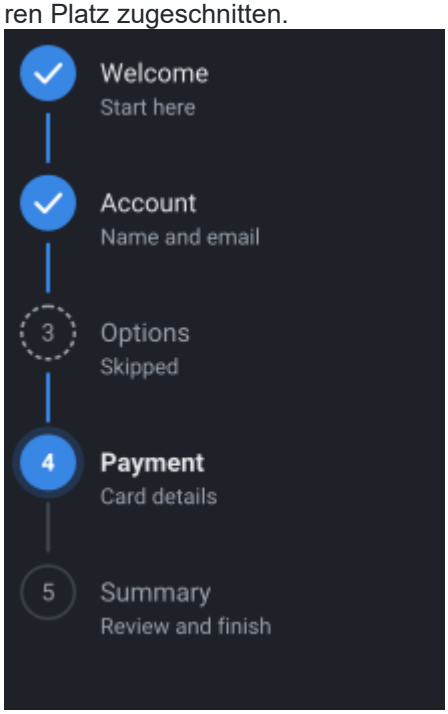

StepperPosition eines Assistenten

Ein Assistent platziert seine Leiste mit **StepperPosition**: wspTop (Standard) zeigt eine horizontale Leiste oben, 80 logische Pixel hoch, wspLeft eine vertikale Leiste links, 200 logische Pixel breit, und wspNone blendet die Leiste aus. Die Schaltflächenleiste unten ist 52 logische Pixel hoch.

Beispiel

```
uses
  SysUtils, Forms, Classes, Controls, StdCtrls, Dialogs,
  sgcUICore_Theme, sgcWizard_Model, sgcWizard_VCL;

procedure TFeaturesForm.LayoutExample;
begin
  // the wizard: the stepper band on the left, drawn vertically
  Wizard.StepperPosition := wspLeft;

  // a standalone stepper: vertical, captions only, bigger circles
  Stepper.Align := alLeft;
  Stepper.Width := 200;
  Stepper.Orientation := woVertical;
  Stepper.ShowDescriptions := False;
  Stepper.CircleSize := 32;
```

```
  Stepper.ConnectorThickness := 3;
end;
```

Siehe auch

- Schrittzustände
- TsgcVCLStepper
- TsgcVCLWizard

Schaltflächenbeschriftungen und Lokalisierung

Die vier Beschriftungen der Schaltflächenleiste sind veröffentlichte Eigenschaften des Assistenten: **BackCaption**, **NextCaption**, **FinishCaption** und **CancelCaption**, mit den Standardwerten Back, Next, Finish und Cancel. Eine Beschriftung wird nur dann in der Formulardatei gespeichert, wenn sie vom Standardwert abweicht. Ein Formular mit den Standardbeschriftungen übernimmt also neue Standardwerte, und die Beschriftungen lassen sich mit den üblichen Ressourcenwerkzeugen der IDE übersetzen oder im Code aus der Übersetzung der Anwendung setzen. Die Schaltflächen wachsen mit ihren Beschriftungen, und **ShowCancel** blendet die Schaltfläche Cancel aus.
Die Beschriftungen der Schritte sind Caption und Description der Seiten und werden daher zusammen mit den Seiten übersetzt.

Beispiel

```
uses
  SysUtils, Forms, Classes, Controls, StdCtrls, Dialogs,
  sgcUICore_Theme, sgcWizard_Model, sgcWizard_VCL;

procedure TFeaturesForm.CaptionsExample;
begin
  // Spanish captions for the button bar
  Wizard.BackCaption := 'Anterior';
  Wizard.NextCaption := 'Siguiente';
  Wizard.FinishCaption := 'Finalizar';
  Wizard.CancelCaption := 'Cancelar';
  // no Cancel button
  Wizard.ShowCancel := False;
end;
```

Siehe auch

- Finish und Cancel
- TsgcVCLWizard

Themes

Theme legt die Farben anhand der sgcUICore-Theme-Tokens fest: utLight (Standard), utDark oder utCustom. **AccentColor** überschreibt den Akzent des Themes mit einer Farbe im Format $AARRGGBB, die von den aktiven und abgeschlossenen Schritten, den erledigten Verbindern und der Standardschaltfläche verwendet wird. 0 (Standard) behält den Akzent des Themes bei.
Ein Assistent übergibt Theme und AccentColor an seine Stepper-Leiste und seine Schaltflächenleiste, zeichnet sich selbst und seine Seiten mit der Surface-Farbe des Themes und wendet das Theme auf die direkten untergeordneten Steuerelemente jeder Seite an: bei einem Theme-Wechsel, beim Laden des Assistenten und wenn ein Steuerelement zu einer Seite hinzugefügt wird. Ein untergeordnetes Steuerelement mit einer eigenen Eigenschaft Theme erhält das Theme. Jedes andere Kind erhält die Surface-Farbe als Hintergrund und die Text-Farbe als Schriftfarbe, sodass ein TLabel, ein TEdit oder ein TCheckBox auf einer dunklen Seite lesbar bleibt.

- **FireMonkey**: Eingabesteuerelemente mit Style, wie TEdit, TMemo, TComboBox, TListBox, die Datumssteuerelemente und die Grids, behalten die Farben ihres Styles, weil der Style einen eigenen deckenden Hintergrund zeichnet. Ihre Textfarbe wird nur geändert, wenn auch ihre Hintergrundfarbe gesetzt wird.
- **utCustom** lässt die untergeordneten Steuerelemente unberührt. Unter VCL übernehmen die Seiten die Farbe ihres Parents, unter FireMonkey werden weder der Assistent noch die Seiten gezeichnet.

Die Theme-Tokens sind dieselben wie die von sgcDashboard und den anderen sgcUICore-Produkten. Ein Assistent und ein Dashboard mit demselben Theme passen daher zueinander, und ein in einer sgcDashboard-Kachel gehosteter Assistent folgt dem Theme des Dashboards.

Beispiel

```
uses
  SysUtils, Forms, Classes, Controls, StdCtrls, Dialogs,
  sgcUICore_Theme, sgcWizard_Model, sgcWizard_VCL;

procedure TFeaturesForm.ThemesExample;
begin
  // the wizard, its stepper band, its button bar and the page children
  Wizard.Theme := utDark;
  // a green accent, $AARRGGBB; 0 uses the accent of the theme
  Wizard.AccentColor := $FF2E7D32;
  Stepper.Theme := utDark;
end;
```

Siehe auch

- Architektur
- Stepper-Layout
- Headless-Rendering

Entwurfszeit

Das Entwurfszeitpaket registriert TsgcVCLWizard, TsgcVCLStepper, TsgcFMXWizard und TsgcFMXStepper auf der Palettenseite **SGC Wizard**. Die Seiten befinden sich nicht auf der Palette. Der Komponenteneditor des Assistenten und seiner Seiten fügt dem Kontextmenü drei Verben hinzu:

Verb	Wirkung
Add Page	Erstellt eine neue Seite, die nach ihrer Klasse benannt wird und ihren Namen als Caption erhält, platziert sie zuletzt im Assistenten, zeigt sie an und wählt sie aus.
Next Page	Zeigt die nächste Seite im Designer an.
Previous Page	Zeigt die vorherige Seite im Designer an.

Ein Klick auf einen Schritt der Stepper-Leiste im Designer zeigt ebenfalls dessen Seite an. Nur die aktive Seite ist sichtbar, und die im Designer angezeigte Seite ist der in der Formulardatei gespeicherte ActivePageIndex. Die Stepper-Leiste und die Schaltflächenleiste sind intern: Sie werden nicht in der Formulardatei gespeichert und lassen sich nicht auswählen. Die Steps eines eigenständigen Steppers werden mit dem Standard-Collection-Editor bearbeitet.

Siehe auch

- Schnellstart VCL
- TsgcVCLWizardPage
- Plattformen

Headless-Rendering

Der Renderer in sgcWizard_Render zeichnet ein TsgcStepperModel und die Schaltflächenleiste ohne Fenster und ohne VCL oder FMX. Eine Konsolenanwendung, ein Dienst, ein Test oder ein Webserver kann so denselben Stepper als Bild erzeugen, zum Beispiel für die Dokumentation einer Anwendung oder für einen visuellen Test. Die Unit lässt sich auf jeder Plattform kompilieren, einschließlich Linux64.

Routine	Beschreibung
sgcWizardSaveToPNG(aModel, aFileName or aStream, aWidth, aHeight, aScale = 1)	Schreibt eine PNG-Datei oder einen PNG-Stream. aWidth und aHeight sind logische Pixel, und aScale multipliziert sie: 640 mal 100 bei Skalierung 2 ergibt ein Bild von 1280 mal 200.
sgcWizardSaveToSVG(aModel, aFileName or aStream, aWidth, aHeight, aScale = 1)	Schreibt eine SVG-Datei oder einen SVG-Stream desselben Steppers.
sgcWizardRender(aModel, aCanvas, aWidth, aHeight, aScale = 1)	Zeichnet den Stepper auf einen beliebigen sgcUICore-Canvas, in Geräte-Pixeln.
sgcWizardSaveButtonBarToPNG, sgcWizardSaveButtonBarToSVG (aButtons, aStream, aWidth, aHeight, aScale = 1, aTheme = utLight, aAccent = 0)	Schreibt eine Schaltflächenleiste. sgcWizardButton(aCaption, aEnabled, aIsDefault, aHot, aPressed) erstellt eine Schaltfläche, und eine Schaltfläche mit leerer Beschriftung wird ausgeblendet.
sgcWizardRenderButtonBar, sgcWizardButtonBarLayout, sgcWizardButtonBarHitTest	Zeichnen, Anordnen und Treffertest einer Schaltflächenleiste auf einem beliebigen sgcUICore-Canvas.

Das Modell eines Stepper-Steuerelements ist über seine Eigenschaft **Model** verfügbar, sodass **sgcWizardSaveToPNG(Stepper1.Model, ...)** speichert, was das Steuerelement anzeigt, in beliebiger Größe. Die Leiste eines Assistenten ist **Wizard1.Stepper.Model**.

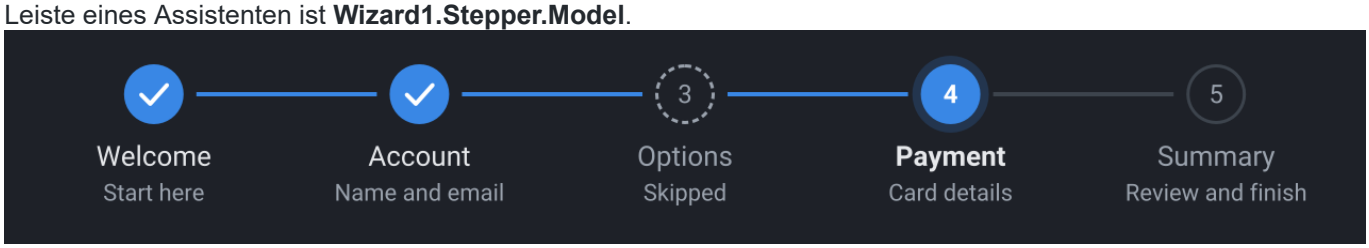

Beispiel

```
uses
  SysUtils, Classes,
  sgcUICore_Theme, sgcWizard_Model, sgcWizard_Render;

procedure Main;
var
  oModel: TsgcStepperModel;
  oStream: TFileStream;
begin
  oModel := TsgcStepperModel.Create;
  try
    oModel.Steps.AddStep('Welcome', 'Start here');
    oModel.Steps.AddStep('Account', 'Name and email');
    oModel.Steps.AddStep('Options', 'Skipped');
    oModel.Steps.AddStep('Payment', 'Card details');
    oModel.Steps.AddStep('Summary', 'Review and finish');
    oModel.Steps[2].State := wssSkipped;
    oModel.ActiveIndex := 3;
```

```
    oModel.Theme := utDark;

    // 640 x 100 logical pixels, written at scale 2 as 1280 x 200 pixels
    sgcWizardSaveToPNG(oModel, 'wizard.png', 640, 100, 2);
    sgcWizardSaveToSVG(oModel, 'wizard.svg', 640, 100);

    // the same steps drawn vertically
    oModel.Orientation := woVertical;
    sgcWizardSaveToPNG(oModel, 'wizard_vertical.png', 220, 340);

    // a button bar: Back, Next as the default button, Cancel
    oStream := TFileStream.Create('buttons.png', fmCreate);
    try
      sgcWizardSaveButtonBarToPNG([sgcWizardButton('Back'),
        sgcWizardButton('Next', True, True), sgcWizardButton('Cancel')],
        oStream, 640, 52, 1, utDark);
    finally
      oStream.Free;
    end;
  finally
    oModel.Free;
  end;
end;
```

Siehe auch

- TsgcStepperModel
- Plattformen
- Schrittzustände

.NET-Überblick

sgcWizard .NET ist ein verwalteter C#-Port der Delphi-Bibliothek sgcWizard, kein Wrapper um sie. Die C#-Klassen liegen im Namespace **esegece.sgcWizard** und behalten die Delphi-Namen, sodass **TsgcStepperModel**, **TsgcWizardSteps** und **TsgcWizardStepState** in beiden Sprachen gleich lauten, und der Assistent, die Seite und der Stepper jedes Hosts folgen dem Delphi-Namensmuster. Gezeichnet wird mit dem .NET-Port von **sgcUICore**, mit demselben Canvas, denselben Schriften und denselben hellen und dunklen Themes wie die anderen Produkte der visuellen eSeGeCe-Suite, sodass ein Assistent in WinForms, WPF, Avalonia und in der Headless-Ausgabe als PNG und SVG gleich aussieht.

Pakete

Der Port ist in fünf NuGet-Pakete aufgeteilt, sodass ein Projekt nur den Host einbindet, den es verwendet.

PackageId	Enthält	Zielframeworks
esegece.sgcWizard	Das Stepper-Modell (**TsgcStepperModel**, **TsgcWizardSteps**, **TsgcWizardStep**), der Renderer **sgcWizard_Render** und die Headless-SVG-Ausgabe. Keine native Abhängigkeit. Hängt von esegece.sgcUICore ab.	netstandard2.0, net472, net6.0, net8.0, net9.0
esegece.sgcWizard.Rendering	Die Headless-PNG-Ausgabe, **sgcWizard_Render_Raster**, gezeichnet auf dem SkiaSharp-Canvas von esegece.sgcUICore.Rendering, unter Windows, Linux und macOS.	netstandard2.0, net472, net6.0, net8.0, net9.0
esegece.sgcWizard.WinForms	**TsgcWinFormsWizard**, **TsgcWinFormsWizardPage**, **TsgcWinFormsStepper** und **TsgcWinFormsWizardButtonBar**.	net472, net8.0-windows, net9.0-windows
esegece.sgcWizard.Wpf	**TsgcWpfWizard**, **TsgcWpfWizardPage**, **TsgcWpfStepper** und **TsgcWpfWizardButtonBar**.	net472, net8.0-windows, net9.0-windows
esegece.sgcWizard.Avalonia	**TsgcAvaloniaWizard**, **TsgcAvaloniaWizardPage**, **TsgcAvaloniaStepper** und **TsgcAvaloniaWizardButtonBar**, unter Windows, Linux und macOS mit Avalonia 11.	net8.0, net9.0

Die drei Host-Pakete hängen von esegece.sgcWizard.Rendering ab, das von esegece.sgcWizard abhängt, sodass eine einzige `PackageReference`-Zeile alles mitbringt, was ein Host braucht. Siehe Installation über NuGet.

Editionen

Edition	Paket-IDs	Umfasst
Registered	esegece.sgcWizard, esegece.sgcWizard.Rendering, esegece.sgcWizard.WinForms, esegece.sgcWizard.Wpf, esegece.sgcWizard.Avalonia	Alles: die Assistenten, die Seiten, die Stepper und die Schaltflächenleisten der drei Hosts, Validierung, über-

		sprungene Seiten, die Schrittzustände, die Themes und die Headless-Ausgabe als PNG und SVG.
Community	Dieselben IDs mit dem Suffix .Community, zum Beispiel esegece.sgcWizard.WinForms.Community. Sie hängen von den Community-Paketen von sgcUICore ab.	Derselbe Inhalt wie Registered. Nur die Lizenz unterscheidet sich.

Die Community-Edition ist für kommerzielle und nicht kommerzielle Nutzung durch Einzelpersonen und Organisationen mit weniger als 1.000.000 EUR Jahresumsatz und höchstens fünf Entwicklern kostenlos. Eine Organisation, die eine der beiden Grenzen erreicht oder überschreitet, braucht eine Registered-Lizenz. Der .NET-Port hat keine Trial-Edition.

Hosts

Host	Delphi-Entsprechung	Plattformen
WinForms	VCL (TsgcVCLWizard)	Windows, .NET Framework 4.7.2 und .NET 8 und 9.
WPF	VCL und FMX	Windows, .NET Framework 4.7.2 und .NET 8 und 9. Die Seiten werden in XAML deklariert.
Avalonia	FMX (TsgcFMXWizard)	Windows, Linux und macOS, .NET 8 und 9. Die Seiten werden in XAML deklariert.
Headless	sgcWizard_Render	Jede Plattform der Zielframeworks: SVG mit esegece.sgcWizard, PNG mit esegece.sgcWizard.Rendering.

Jeder Host hat dieselbe API: die Seiten, ActivePageIndex, Next, Back, GoToPage, Finish und Cancel, die Ereignisse OnBeforePageChange, OnPageChanged, OnFinish und OnCancel, die Schaltflächenbeschriftungen, Stepper-Position, ShowCancel, Theme und AccentColor. Siehe .NET-Klassen für die Klassennamen und .NET-Unterschiede zu Delphi für das, was sich gegenüber Delphi ändert.

Siehe auch

- Installation über NuGet
- Schnellstart WinForms
- Schnellstart WPF
- Schnellstart Avalonia
- .NET-Klassen
- .NET-Unterschiede zu Delphi
- .NET-Headless-Rendering
- .NET-Demos
- Plattformen

Installation über NuGet

Die Pakete liegen auf nuget.org. Fügen Sie das Paket des Hosts hinzu, das Core- und das Rendering-Paket kommen als Abhängigkeiten mit.

Registered-Edition

```
dotnet add package esegece.sgcWizard.WinForms
dotnet add package esegece.sgcWizard.Wpf
dotnet add package esegece.sgcWizard.Avalonia
```

Community-Edition

```
dotnet add package esegece.sgcWizard.WinForms.Community
dotnet add package esegece.sgcWizard.Wpf.Community
dotnet add package esegece.sgcWizard.Avalonia.Community
```

Oder tragen Sie die Referenz von Hand in die Projektdatei ein:

```
<ItemGroup>
  <PackageReference Include="esegece.sgcWizard.Wpf" Version="2026.10.0" />
</ItemGroup>
```

Referenzieren Sie in einem Projekt entweder die Registered- oder die Community-Pakete, nie beide: Sie enthalten dieselben Typen im selben Namespace.

Projekteinstellungen

- WinForms: ein `net8.0-windows`-Projekt mit `<UseWindowsForms>true</UseWindowsForms>` oder ein .NET-Framework-4.7.2-Projekt.
- WPF: ein `net8.0-windows`-Projekt mit `<UseWPF>true</UseWPF>` oder ein .NET-Framework-4.7.2-Projekt. Ordnen Sie den Namespace in XAML mit `xmlns:sgc="clr-namespace:esegece.sgcWizard;assembly=esegece.sgcWizard.Wpf"` zu.
- Avalonia: ein `net8.0`- oder `net9.0`-Projekt mit den Paketen **Avalonia.Desktop** und **Avalonia.Themes.Fluent** von Avalonia 11.3, wie jede Avalonia-Desktopanwendung. Ordnen Sie den Namespace in XAML mit `xmlns:sgc="using:esegece.sgcWizard"` zu.
- Headless: esegece.sgcWizard allein genügt für SVG. Fügen Sie esegece.sgcWizard.Rendering für PNG hinzu, es bringt SkiaSharp und dessen native Assets für Windows und Linux mit.

In C# braucht jeder Host `using esegece.sgcWizard;` und `using esegece.sgcUICore;` für **TsgcUITheme** und die anderen Typen der Themes.

Siehe auch

- .NET-Überblick
- Schnellstart WinForms
- Schnellstart WPF
- Schnellstart Avalonia
- .NET-Demos

Schnellstart WinForms

TsgcWinFormsWizard ist der WinForms-Assistent, das Gegenstück zum Delphi-TsgcVCLWizard. Er ist ein Seitencontainer: Jede **TsgcWinFormsWizardPage** ist ein Schritt, das Stepper-Band zeigt die Schritte und die Schaltflächenleiste wechselt zwischen den Seiten. Das Paket ist **esegece.sgcWizard.WinForms**.

Vorgehen

- Erstellen Sie ein WinForms-Projekt und fügen Sie das Paket esegece.sgcWizard.WinForms hinzu.
- Erstellen Sie einen **TsgcWinFormsWizard**, docken Sie ihn im Formular an und fügen Sie mit **AddPage** eine Seite pro Schritt hinzu. Setzen Sie die **Description** jeder Seite: Sie ist die Beschreibung ihres Schritts, die Beschriftung (Caption) ist das Argument von AddPage.
- Fügen Sie die Steuerelemente jeder Seite zu den **Controls** der Seite hinzu.
- Weisen Sie **OnBeforePageChange** zu, um eine Seite zu validieren und aAllow auf false zu setzen, wenn sie nicht vollständig ist, und **OnFinish**, um die Daten zu verwenden.
- Ausführen: Next und Enter gehen vorwärts, Back geht zurück, Finish erscheint auf der letzten Seite, und Cancel oder Escape rufen OnCancel auf.

Beispiel

Die komplette Program.cs einer WinForms-Anwendung mit einem Assistenten aus drei Seiten. Sie lässt sich unverändert in einem `net8.0-windows`-Projekt kompilieren, das esegece.sgcWizard.WinForms referenziert.
Die Seiten können auch mit `new TsgcWinFormsWizardPage()` erstellt und mit `Controls.Add` hinzugefügt werden: Die Seitenreihenfolge ist die Reihenfolge, in der sie hinzugefügt wurden. Der Assistent und der Stepper befinden sich in der Toolbox, aber es gibt kein Verb Add Page, siehe .NET-Unterschiede zu Delphi.

Siehe auch

- .NET-Überblick
- .NET-Klassen
- .NET-Unterschiede zu Delphi
- Schnellstart WPF
- Schnellstart Avalonia
- Validierung

Schnellstart WPF

TsgcWpfWizard ist der WPF-Assistent. Seine Seiten sind die **TsgcWpfWizardPage**-Elemente, die in XAML als seine Kinder deklariert werden, und jede Seite enthält ein Inhaltselement, meist ein Panel. Das Paket ist **esegece.sgcWizard.Wpf**.

Vorgehen

- Erstellen Sie ein WPF-Projekt (`dotnet new wpf`) und fügen Sie das Paket esegece.sgcWizard.Wpf hinzu.
- Ordnen Sie den Namespace `esegece.sgcWizard` zu und deklarieren Sie einen **TsgcWpfWizard** mit einer **TsgcWpfWizardPage** pro Schritt. **Caption** und **Description** jeder Seite sind die Beschriftung und die Beschreibung ihres Schritts.
- Weisen Sie die Ereignisse im Code-Behind zu: Sie sind Delegates, keine WPF-Ereignisse, und lassen sich daher nicht als XAML-Attribute setzen.

Beispiel

MainWindow.xaml deklariert den Assistenten und seine drei Seiten. Die App.xaml des Projekts ist die der WPF-Vorlage, mit StartupUri auf MainWindow.xaml.
MainWindow.xaml.cs weist die Ereignisse zu und validiert die Seite Account.
Seiten können auch im Code mit `Wizard.AddPage("Caption")` erstellt werden, was die neue **TsgcWpfWizardPage** zurückgibt, und der Assistent stellt sie in **Pages** bereit.

Siehe auch

- .NET-Überblick
- .NET-Klassen
- .NET-Unterschiede zu Delphi
- Schnellstart WinForms
- Schnellstart Avalonia
- Validierung

Schnellstart Avalonia

TsgcAvaloniaWizard ist der Avalonia-Assistent, das Gegenstück zum Delphi-TsgcFMXWizard, unter Windows, Linux und macOS. Seine Seiten sind die **TsgcAvaloniaWizardPage**-Elemente, die in XAML als seine Kinder deklariert werden, und jede Seite enthält ein Kind. Das Paket ist **esegece.sgcWizard.Avalonia**.

Vorgehen

- Erstellen Sie ein .NET-8-Projekt und fügen Sie die Pakete esegece.sgcWizard.Avalonia, Avalonia.Desktop und Avalonia.Themes.Fluent hinzu.
- Ordnen Sie den Namespace mit `xmlns:sgc="using:esegece.sgcWizard"` zu und deklarieren Sie einen **TsgcAvaloniaWizard** mit einer **TsgcAvaloniaWizardPage** pro Schritt, mit ihren **Caption** und **Description**.
- Weisen Sie die Ereignisse im Code-Behind zu: Sie sind Delegates, keine Avalonia-Ereignisse.

Beispiel

MainWindow.axaml deklariert den Assistenten und seine drei Seiten.
MainWindow.axaml.cs setzt das Theme, weist die Ereignisse zu und zeigt auf der Seite Account eine Meldung an, solange der Name leer ist.
Program.cs startet die Anwendung mit dem Fluent-Theme.
Seiten können auch im Code mit `Wizard.AddPage("Caption")` erstellt werden, was die neue **TsgcAvaloniaWizardPage** zurückgibt; setzen Sie ihr **Child** auf den Inhalt der Seite.

Siehe auch

- .NET-Überblick
- .NET-Klassen
- .NET-Unterschiede zu Delphi
- Schnellstart WinForms
- Schnellstart WPF
- Validierung

.NET-Klassen

Jeder Host hat einen Assistenten, eine Seite, einen Stepper und eine Schaltflächenleiste mit denselben Membern. Die frameworkneutralen Typen werden von den drei Hosts gemeinsam genutzt und behalten ihre Delphi-Namen.

Host-Klassen

Rolle	WinForms	WPF	Avalonia	D
Assistent	TsgcWinFormsWizard	TsgcWpfWizard	TsgcAvaloniaWizard	Ts za M
Seite	TsgcWinFormsWizardPage (ein Control-Container)	TsgcWpfWizardPage (ein Content-Element)	TsgcAvaloniaWizardPage (ein Border mit einem Child)	Ts za Ts za
Seitensammlung	ReadOnlyCollection<TsgcWinFormsWizardPage>	TsgcWpfWizardPages	AvaloniaList<TsgcAvaloniaWizardPage>	P
Stepper	TsgcWinFormsStepper	TsgcWpfStepper	TsgcAvaloniaStepper	Ts gc pe M
Schaltflächenleiste	TsgcWinFormsWizardButtonBar	TsgcWpfWizardButtonBar	TsgcAvaloniaWizardButtonBar	in si

Frameworkneutrale Typen

Typ	Beschreibung
TsgcStepperModel	Die Schritte, der aktive Schritt, die Ausrichtung, die automatischen Zustände, das Layout und der Hit-Test. Der Stepper jedes Hosts besitzt eines, siehe TsgcStepperModel.
TsgcWizardSteps, TsgcWizardStep	Die Sammlung der Schritte und ein Schritt: Caption, Description, Glyph, State, Enabled, Visible und Tag.
TsgcWizardStepState	wssPending, wssActive, wssCompleted, wssError, wssSkipped.

TsgcWizardOrientation	woHorizontal, woVertical.
TsgcWizardStepperPosition	wspTop, wspLeft, wspNone.
TsgcWizardPageChangeEvent	`void (object Sender, int aFromIndex, int aToIndex, ref bool aAllow)`
TsgcWizardStepClickEvent	`void (object Sender, int aIndex, ref bool aAllow)`
TsgcUINotifyEvent	`void (object Sender)`, aus esegece.sgcUICore.
sgcWizard_Render, sgcWizard_Render_Raster	Der Renderer und die Headless-Ausgabe als SVG und PNG, siehe .NET-Headless-Rendering.

Assistent

Member	Typ	Beschreibung
Pages	Sammlung	Die Seiten in Reihenfolge. PageCount und IndexOfPage(aPage) wie in Delphi.
AddPage(string aCaption)	Seite	Erstellt eine Seite, hängt sie am Ende an und gibt sie zurück.
ActivePageIndex, ActivePage	int, Seite	Die sichtbare Seite. Das Setzen wechselt die Seite direkt, ohne Ereignisse.
Next(), Back(), GoToPage(int aIndex)	bool	Wechselt über OnBeforePageChange zu einer anderen Seite und überspringt die Seiten, deren Skip true ist. Next auf der letzten Seite ruft Finish auf.
Finish(), Cancel()	bool, void	Finish ruft OnBeforePageChange mit aToIndex = PageCount auf und dann OnFinish. Cancel ruft OnCancel auf.
NextPageIndex(int), PrevPageIndex(int), IsLastPage()	int, bool	Die nächste und die vorherige Seite, die nicht übersprungen werden, und ob die aktive Seite die letzte ist.
StepperPosition	TsgcWizardStepperPosition	Wo das Stepper-Band liegt: oben, links oder ausgeblendet.
BackCaption, NextCaption, FinishCaption, CancelCaption	string	Die Schaltflächenbeschriftungen, für die Lokalisierung.
ShowCancel	bool	Zeigt die Schaltfläche Cancel an.
Theme, AccentColor	TsgcUITheme, uint	Das Theme des Assistenten, seines Stepper-Bands, seiner Schaltflächenleiste und der Steuerelemente seiner Seiten. AccentColor 0 verwendet die Akzentfarbe des Themes.
Stepper, ButtonBar	Stepper, Schaltflächenleiste	Das interne Stepper-Band und die interne Schaltflächenleiste.
OnBeforePageChange	TsgcWizardPageChangeEvent	Vor jedem Seitenwechsel und vor Finish. aAllow false legt ein Veto ein.

OnPageChanged, OnFinish, OnCancel	TsgcUINotifyEvent	Nach einem Seitenwechsel, bei Finish und bei Cancel.

Seite

Member	Typ	Beschreibung
Caption	string	Die Beschriftung des Schritts. In WinForms ist sie der Text des Steuerelements.
Beschreibung	string	Die Beschreibung des Schritts und sein Tooltip.
StepGlyph	string	Der Text im Kreis des Schritts anstelle seiner Nummer.
Skip	bool	Next, Back und GoToPage überspringen die Seite, und der Schritt wird als übersprungen gezeichnet.
Wizard, PageIndex	Assistent, int	Der Assistent der Seite und ihr Index.
Content (WPF), Child (Avalonia), Controls (WinForms)	Element	Was die Seite anzeigt.

Stepper

Der Stepper funktioniert für sich allein, ohne Assistenten. Seine Member sind die der Delphi-Stepper: Model, Steps, Orientation, ActiveIndex, AutoStates, ShowDescriptions, CircleSize, ConnectorThickness, Theme, AccentColor, Clickable, StepAt(X, Y), StepRect(aIndex), OnStepClick (TsgcWizardStepClickEvent, aAllow false legt beim Klick ein Veto ein) und OnActiveChange, das nur bei Benutzerinteraktion ausgelöst wird. Wizard ist der Assistent, der ihn besitzt, oder null bei einem eigenständigen Stepper. Siehe TsgcVCLStepper.

Schaltflächenleiste

Die Schaltflächenleiste eines Assistenten zeichnet Back, Next (Finish auf der letzten Seite) und Cancel. GetButtons(), ButtonCount(), Buttons(aIndex), ButtonRect(aIndex) und ButtonAt(X, Y) beschreiben die Schaltflächen, und Wizard ist ihr Assistent. Sie wird vom Assistenten erstellt und über seine Eigenschaft ButtonBar erreicht.
Positionen und Größen sind in WinForms Pixel (Rectangle) und in WPF und Avalonia geräteunabhängige Einheiten (Rect).

Siehe auch

- .NET-Überblick
- .NET-Unterschiede zu Delphi
- Schnellstart WinForms
- Schnellstart WPF
- Schnellstart Avalonia

.NET-Unterschiede zu Delphi

Die .NET-API folgt der Delphi-API Name für Name. Dies sind die Stellen, an denen sie abweicht.

Ereignisse

OnBeforePageChange, OnPageChanged, OnFinish, OnCancel, OnStepClick und OnActiveChange sind Delegate-Eigenschaften mit den Delphi-Namen, keine C#-`event`-Member. Das Zuweisen eines Handlers ersetzt den vorherigen, wie bei einem Delphi-Methodenzeiger, und sie werden im Code zugewiesen, auch in WPF und Avalonia, wo XAML sie nicht setzen kann. Der Delphi-Parameter `var aAllow: Boolean` ist `ref bool aAllow`, und ein Handler von OnBeforePageChange hat die Signatur `void (object Sender, int aFromIndex, int aToIndex, ref bool aAllow)`. Die Schnellstarts zeigen die Handler der drei Hosts.

GoToPage und Navigation

GoToPage, Next, Back und Finish geben bool zurück und verhalten sich wie in Delphi: GoToPage gibt false zurück, wenn der Index außerhalb des Bereichs liegt oder die Seite übersprungen wird, gibt true zurück, wenn die Seite bereits aktiv ist, und läuft sonst über OnBeforePageChange. Finish ruft OnBeforePageChange mit aToIndex = PageCount auf, sodass aToIndex > aFromIndex für jede Vorwärtsbewegung gilt. Ein Klick auf einen abgeschlossenen Schritt des Stepper-Bands ruft GoToPage auf. Das Setzen von ActivePageIndex oder ActivePage wechselt die Seite ohne Ereignisse, wie in Delphi.

Die Seitensammlung

Delphi hat die indizierte Eigenschaft `Pages[Index]` und `PageCount`. In .NET ist **Pages** eine Sammlung, sodass `Pages[i]`, `Pages.Count` und `foreach` wie gewohnt funktionieren:

- WinForms: eine schreibgeschützte Sammlung. Eine Seite wird mit AddPage hinzugefügt oder indem eine TsgcWinFormsWizardPage zu den Controls des Assistenten hinzugefügt wird, und die Seitenreihenfolge ist die Reihenfolge, in der die Seiten hinzugefügt wurden, nicht die Z-Reihenfolge der Steuerelemente.
- WPF: TsgcWpfWizardPages, die Inhaltseigenschaft des Assistenten, sodass die Seiten in XAML die Kinder des Assistenten sind. Jede Seite hat ein Content-Element.
- Avalonia: eine AvaloniaList, die Inhaltseigenschaft des Assistenten. Jede Seite ist ein Border mit einem Child.

Hinweise und Tooltips

In Delphi ist der Hinweis eines Schritts seine Description, angezeigt, wenn ShowHint True ist, und FMX zeigt Hinweise ab 10.1 Berlin. In .NET zeigt der Stepper die Description des Schritts unter der Maus immer als Tooltip an, ohne Eigenschaft ShowHint: WinForms verwendet eine interne ToolTip-Komponente, WPF setzt die Eigenschaft ToolTip des Steppers und Avalonia setzt die angehängte Eigenschaft ToolTip.Tip. Setzen Sie den Tooltip eines Steppers nicht selbst, der Stepper ersetzt ihn; setzen Sie stattdessen die Description des Schritts oder der Seite.

Keine Designer-Verben

Der Delphi-Komponenteneditor hat die Verben Add Page, Next Page und Previous Page und zeigt beim Klick auf einen Schritt eine andere Seite im Designer an, siehe Entwurfszeit. Der .NET-Port hat keine Designer-Verben. In WinForms befinden sich der Assistent und der Stepper in der Toolbox, und die Seiten werden im Code mit AddPage erstellt. In WPF und Avalonia werden die Seiten in XAML deklariert.

Tastatur

Enter ist Next oder Finish und Escape ist Cancel, solange der Fokus im Assistenten liegt, wie in Delphi. In WinForms kommen die Tasten über ProcessDialogKey an, sodass eine mehrzeilige TextBox oder eine fokussierte

Schaltfläche sie behält. In WPF und Avalonia kommen sie über das aufsteigende KeyDown-Ereignis (Bubbling) an, sodass ein Steuerelement, das die Taste behandelt, Vorrang hat.

Editionen

Der .NET-Port wird als Registered- und Community-Pakete mit demselben Inhalt ausgeliefert, siehe .NET-Überblick. Es gibt keine Trial-Edition und keinen Kompilierschalter im Code.

Datenbindung

In WPF und Avalonia sind die für den Benutzer sichtbaren Eigenschaften Abhängigkeitseigenschaften und Avalonia-Eigenschaften, sodass sie gebunden, per Style gesetzt und animiert werden können, siehe .NET-Datenbindung.

Siehe auch

- .NET-Überblick
- .NET-Klassen
- Schnellstart WinForms
- Schnellstart WPF
- Schnellstart Avalonia

.NET-Datenbindung

In den WPF- und Avalonia-Hosts sind die für den Benutzer sichtbaren Eigenschaften des Wizards, seiner Seiten und des Steppers Abhängigkeitseigenschaften (WPF) und Avalonia-Eigenschaften. Sie lassen sich daher an ein ViewModel binden, über einen Style setzen und animieren. Dieses Thema gilt nur für WPF und Avalonia. Die WinForms-Steuerelemente bleiben unverändert: Ihre Eigenschaften sind wie bisher einfache CLR-Eigenschaften.

Bindbare Eigenschaften

Jede Eigenschaft der Tabelle hat ein statisches Feld mit dem Suffix Property, zum Beispiel `TsgcWpfWizard.ActivePageIndexProperty`. Unter WPF sind die Felder vom Typ DependencyProperty. Unter Avalonia sind sie StyledProperty, mit Ausnahme von ActivePageIndex und ActiveIndex, die DirectProperty sind. Die mit **TwoWay** markierten Eigenschaften werden standardmäßig TwoWay gebunden, weil das Steuerelement sie selbst ändert (Next, Back, GoToPage, ein Klick auf einen Schritt). Eine Bindung ohne Mode hält das ViewModel daher aktuell. Die übrigen Eigenschaften werden standardmäßig OneWay gebunden.

WPF-Klasse	Avalonia-Klasse	Bindbare Eigenschaften
TsgcWpfWizard	TsgcAvaloniaWizard	**ActivePageIndex (TwoWay)**, StepperPosition, BackCaption, NextCaption, FinishCaption, CancelCaption, ShowCancel, Theme, AccentColor
TsgcWpfWizardPage	TsgcAvaloniaWizardPage	Caption, Description, StepGlyph, Skip
TsgcWpfStepper	TsgcAvaloniaStepper	Orientation, **ActiveIndex (TwoWay)**, AutoStates, ShowDescriptions, CircleSize, ConnectorThickness, Theme, AccentColor, Clickable

Unter Avalonia ist Theme das sgcUICore-Theme (TsgcUITheme) und verdeckt das Avalonia-Steuerelement-Theme von StyledElement, das weiterhin über `StyledElement.ThemeProperty` erreichbar bleibt.

Verhalten

- **Eine Bindung navigiert, Code nicht.** Ein neuer ActivePageIndex, der über eine Datenbindung eintrifft, ist eine Navigation: Er durchläuft OnBeforePageChange und danach OnPageChanged, wie GoToPage. Aus dem Code gesetzt (über den CLR-Setter), wechselt ActivePageIndex die Seite ohne Ereignisse, wie in Delphi.
- **Ein Veto wird zurückgeschrieben.** Setzt OnBeforePageChange den Parameter aAllow auf false, behält der Wizard die aktuelle Seite und stellt den alten Index im Steuerelement und im gebundenen ViewModel wieder her. Unter WPF erhält das ViewModel den alten Index, sobald der Dispatcher die ausstehende Arbeit ausgeführt hat.
- **Ein Index außerhalb des Bereichs wird ignoriert.** Ein gebundener Index, der keine Seite ist, behält die aktuelle Seite bei und löst kein Ereignis aus. Eine TwoWay-Quelle erhält den verwendeten Index zurück, unter WPF und unter Avalonia. Die Bindung bleibt aktiv, sodass der nächste gültige Index navigiert.
- **Ein korrigierter Wert erreicht die Quelle.** Ein Wert, den das Steuerelement korrigiert, etwa eine CircleSize oder ein ActiveIndex, den der Stepper begrenzt, wird in die Eigenschaft und in eine TwoWay-Quelle zurückgeschrieben, unter WPF und unter Avalonia. Unter WPF erhält die Quelle ihn, sobald der Dispatcher die ausstehende Arbeit ausgeführt hat. Unter Avalonia deckt das Zurückschreiben einen Wert ab, den die Quelle sendet, während die Bindung läuft. Ein Wert, den die Quelle beim Start der Bindung bereits hält, wird im Steuerelement korrigiert, aber nicht in die Quelle zurückgeschrieben.
- **Das ViewModel folgt dem Wizard.** Next, Back, GoToPage, ein Klick auf einen Schritt und eine Änderung aus dem Code kopieren den neuen Index nach ActivePageIndex, und eine TwoWay-Bindung reicht ihn an das ViewModel weiter.
- **Styles.** Ein Style-Setter kann jede bindbare Eigenschaft setzen, zum Beispiel das Theme und die Stepper-Optionen aller Wizards in einem Fenster.

Eigenschaften, die CLR-Eigenschaften bleiben

Eigenschaft	Grund
Pages (Wizard)	Die Seitensammlung ist die Inhaltseigenschaft des Wizards und wird von den in XAML deklarierten Seiten gefüllt. Sie ist kein Wert zum Binden.
ActivePage (Wizard)	Ein Verweis auf ein Seitenelement. Binden Sie stattdessen ActivePageIndex, der jedem Seitenwechsel folgt.
PageIndex (Seite)	Nur lesbar, die Position der Seite in Pages.
Steps (Stepper)	Die Schrittsammlung. Der Wizard füllt die Schritte seines eigenen Steppers aus den Seiten.
OnBeforePageChange, OnPageChanged, OnFinish, OnCancel, OnStepClick, OnActiveChange	Delegate-Eigenschaften mit den Delphi-Namen, im Code zugewiesen, siehe .NET-Unterschiede zu Delphi.

Beispiel

Das folgende ViewModel wird von beiden Beispielen verwendet. PageIndex ist ohne Mode an ActivePageIndex gebunden und damit TwoWay, NextCaption ist an die Beschriftung der Schaltfläche Next gebunden, und SkipOptions ist an die Eigenschaft Skip der Seite Options und an ein Kontrollkästchen gebunden.

WPF

MainWindow.xaml erstellt das ViewModel als DataContext des Fensters. Der Code-Behind und App.xaml sind die der WPF-Vorlage.

Avalonia

MainWindow.axaml setzt `x:DataType` auf das ViewModel, sodass die Bindungen kompilierte Bindungen sind. Der Code-Behind ruft InitializeComponent auf, und die App-Klasse ist die aus Schnellstart Avalonia.

Siehe auch

- .NET-Unterschiede zu Delphi
- .NET-Klassen
- Schnellstart WPF
- Schnellstart Avalonia

.NET-Headless-Rendering

Ein Stepper kann ohne Fenster gezeichnet werden, auf einem Server, in einem Test oder in einem Bericht. **sgcWizard_Render.sgcWizardSaveToSVG** schreibt eine SVG-Datei oder einen SVG-Stream allein mit dem Paket esegece.sgcWizard, und **sgcWizard_Render_Raster.sgcWizardSaveToPNG** schreibt ein PNG mit esegece.sgcWizard.Rendering, das unter Windows, Linux und macOS auf SkiaSharp zeichnet. Die SVG-Ausgabe ist byteidentisch mit der des Delphi-Headless-Renderings.

Methoden

Methode	Paket	Beschreibung
sgcWizard_Render.sgcWizardSaveToSVG(aModel, aFileName or aStream, aWidth, aHeight, aScale = 1)	esegece.sgcWizard	Schreibt den Stepper von aModel als SVG.
sgcWizard_Render_Raster.sgcWizardSaveToPNG(aModel, aFileName or aStream, aWidth, aHeight, aScale = 1)	esegece.sgcWizard.Rendering	Schreibt den Stepper von aModel als PNG auf transparentem Hintergrund.
sgcWizard_Render.sgcWizardSaveButtonBarToSVG(aButtons, aStream, aWidth, aHeight, aScale, aTheme, aAccent)	esegece.sgcWizard	Schreibt eine Schaltflächenleiste als SVG.
sgcWizard_Render_Raster.sgcWizardSaveButtonBarToPNG(aButtons, aStream, aWidth, aHeight, aScale, aTheme, aAccent)	esegece.sgcWizard.Rendering	Schreibt eine Schaltflächenleiste als PNG.
sgcWizard_Render.sgcWizardButton(aCaption, aEnabled = true, aIsDefault = false, aHot = false, aPressed = false)	esegece.sgcWizard	Gibt einen TsgcWizardButton für eine Schalt-

		flächen-leiste zurück.
sgcWizard_Render.sgcWizardRender(aModel, aCanvas, aWidth, aHeight, aScale = 1)	esegece.sgcWizard	Zeichnet den Stepper auf einen beliebigen sgcUI-Core-Canvas.

aWidth und aHeight sind logische Pixel. Das Bild ist aWidth x aScale mal aHeight x aScale Pixel groß, sodass ein Skalierungsfaktor von 2 ein scharfes Bild für einen hochauflösenden Bildschirm oder einen Druck liefert.

Beispiel

Ein Konsolenprogramm (`net8.0`), das esegece.sgcWizard.Rendering referenziert und einen dunklen Stepper mit einem übersprungenen Schritt als PNG und SVG schreibt, dieselben Schritte vertikal gezeichnet und eine Schaltflächenleiste.

Siehe auch

- .NET-Überblick
- .NET-Klassen
- Headless-Rendering
- TsgcStepperModel

.NET-Demos

Die .NET-Demos befinden sich im Ordner `demos` des Produkts und im Demo-Zip, mit der Solution `sgcWizard_Demos.sln`. Jede Demo hat eine README.md.

Demo	Host	Beschreibung
Onboarding	WinForms	Ein Kontoassistent mit vier Seiten (Welcome, Account, Options und Summary) auf einem TsgcWinFormsWizard. OnBeforePageChange validiert Name und E-Mail der Seite Account, ein Kontrollkästchen setzt Skip auf der Seite Options, OnPageChanged füllt die Zusammenfassung, OnFinish zeigt sie an und OnCancel fragt vor dem Schließen nach. Die Symbolleiste wechselt das Theme und legt das Stepper-Band oben oder links an oder blendet es aus.
OnboardingWpf	WPF	Derselbe Assistent auf einem TsgcWpfWizard, der in MainWindow.xaml deklariert ist.
OnboardingAvalonia	Avalonia	Derselbe Assistent auf einem TsgcAvaloniaWizard, unter Windows, Linux und macOS.
Stepper	WinForms	Zwei eigenständige TsgcWinFormsStepper-Steuerelemente, eines horizontal und eines vertikal, mit den fünf Schritten eines Checkouts, die synchron gehalten werden. Die Schaltflächen gehen vor, gehen zurück, markieren den aktiven Schritt als Fehler, überspringen ihn und setzen die Schritte zurück, und ein Klick auf einen abgeschlossenen Schritt aktiviert ihn über OnStepClick.
StepperWpf	WPF	Dieselben Stepper als TsgcWpfStepper-Steuerelemente in MainWindow.xaml.
StepperAvalonia	Avalonia	Dieselben Stepper als TsgcAvaloniaStepper-Steuerelemente.

Erstellen und ausführen

Die Demos benötigen das .NET-8-SDK oder neuer. Führen Sie eine Demo aus ihrem Ordner aus:

```
dotnet run
```

Innerhalb des Produktbaums werden die Demos gegen die Bibliotheksprojekte kompiliert. Aus dem Demo-Zip stellen sie die NuGet-Pakete wieder her, standardmäßig die Community-Edition. Setzen Sie **SgcWizardEdition**, um die Registered-Pakete zu verwenden:

```
dotnet build -p:SgcWizardEdition=Registered
```

Selbsttest

Jede Demo hat einen Schalter `--test`, der das Fenster außerhalb des Bildschirms öffnet, den Assistenten oder die Stepper ansteuert, pro Prüfung eine Zeile PASS oder FAIL in die Datei schreibt und mit der Anzahl der fehlgeschlagenen Prüfungen endet, sodass 0 bedeutet, dass alle Prüfungen bestanden wurden.

```
dotnet run -- --test result.txt
```

Siehe auch

- .NET-Überblick

- Installation über NuGet
- Schnellstart WinForms
- Schnellstart WPF
- Schnellstart Avalonia
- Demos

Fehlerbehebung

EsgcWizardError: A TsgcVCLWizardPage can only be placed on a TsgcVCLWizard

Eine Seite muss ein direktes Kind eines Assistenten sein. Wird der Parent einer TsgcVCLWizardPage auf ein Panel, ein Formular oder ein anderes Steuerelement gesetzt, wird EsgcWizardError ausgelöst, und dasselbe gilt für eine TsgcFMXWizardPage außerhalb eines TsgcFMXWizard. Erstellen Sie Seiten mit **AddPage** oder setzen Sie deren Parent auf den Assistenten. Um Steuerelemente auf einer Seite zu gruppieren, legen Sie ein TPanel oder einen Frame auf die Seite. Siehe TsgcVCLWizardPage.

Ein Testprogramm verlangt Administratorrechte

Windows behandelt eine ausführbare Datei, deren Name Wörter wie setup, install oder update enthält, als Installationsprogramm und verlangt vor dem Start eine Erhöhung der Rechte. Wenn Sie einen Assistenten testen, nennen Sie das Programm nicht SetupWizard.exe oder InstallWizard.exe, sondern wählen Sie einen Namen wie Onboarding.exe oder fügen Sie ein Manifest mit requestedExecutionLevel asInvoker hinzu.

Next bewirkt nichts

OnBeforePageChange hat aAllow auf False gesetzt, so legt die Validierung ihr Veto gegen einen Wechsel ein, oder alle folgenden Seiten sind übersprungen, sodass Next die Methode Finish aufruft. Prüfen Sie den Handler und die Eigenschaft Skip der Seiten. Siehe Validierung.

Finish schließt das Formular nicht

Der Assistent schließt nie etwas. Schließen Sie das Formular oder setzen Sie ModalResult in OnFinish und in OnCancel. Siehe Finish und Cancel.

Enter wechselt nicht zur nächsten Seite

Ein Steuerelement, das Enter benötigt, behält es: ein TMemo, eine fokussierte Schaltfläche oder ein TButton auf dem Formular mit Default gleich True. Siehe Tastatur.

Ein Klick auf einen Schritt wechselt die Seite nicht

Nur abgeschlossene Schritte und Fehlerschritte vor dem aktiven Schritt können angeklickt werden, und nur solange Clickable True ist. Ein Klick durchläuft ebenfalls OnBeforePageChange.

Ein FMX-Eingabefeld behält seine hellen Farben auf einer dunklen Seite

FireMonkey-Eingabefelder mit Style behalten die Farben ihres Styles. Verwenden Sie einen dunklen Style für das Formular oder setzen Sie die Farben des Steuerelements. Siehe Themes.

Die FMX-Steuerelemente fehlen

Die FireMonkey-Steuerelemente benötigen Delphi XE6 oder neuer, und die Hinweise der FMX-Steuerelemente benötigen 10.1 Berlin oder neuer. Siehe Plattformen.

Einführung

sgcPivotGrid fügt Delphi- und C++Builder-Anwendungen Pivot-Tabellen hinzu, für VCL und FireMonkey. **TsgcVCLPivotGrid** und **TsgcFMXPivotGrid** fassen flache Quellzeilen anhand der Felder zusammen, die Sie in die Zeilen, die Spalten, die Filter und die Werte legen: Summen, Anzahlen, Mittelwerte und mehr, mit Zwischensummen und Gesamtsummen, Datumsgruppierung nach Jahr, Quartal, Monat, Woche oder Tag, Filtern, Sortierung, Erweitern und Reduzieren, Drill-down bis zu den Quellzeilen und Export nach CSV, JSON, HTML, PNG und SVG. **TsgcVCLPivotFieldList** und **TsgcFMXPivotFieldList** lassen den Benutzer das Layout per Drag and Drop aufbauen.
Die Daten stammen aus einem **TDataSet** über **TsgcPivotSource_DataSet**, aus jeder **IsgcUITable**, etwa einem sgcGrid, über **TsgcPivotSource_Table**, oder aus Ihrem eigenen Code mit AppendRow. Die Berechnung übernimmt **TsgcPivotEngine**, eine nicht visuelle Klasse mit einem typisierten Spaltenspeicher. Dadurch läuft dieselbe Pivot-Tabelle auch ohne Fenster, auf einem Server oder unter Linux64, und **TsgcPivotGridRenderer** zeichnet sie nach PNG und SVG. Eine Million Quellzeilen werden in einem Bruchteil einer Sekunde neu berechnet.
sgcPivotGrid gehört zur visuellen Suite von eSeGeCe. Es wird mit **sgcUICore** gezeichnet, dem gemeinsamen Laufzeitpaket mit Zeichenfläche, Rasterizer, Schriften, SVG-Writer und hellem und dunklem Theme. Eine Pivot-Tabelle sieht daher unter VCL, unter FireMonkey und in der Ausgabe ohne Oberfläche gleich aus und passt zu den anderen Produkten der Suite. sgcPivotGrid benötigt sgcUICore, das zusammen mit ihm installiert wird.

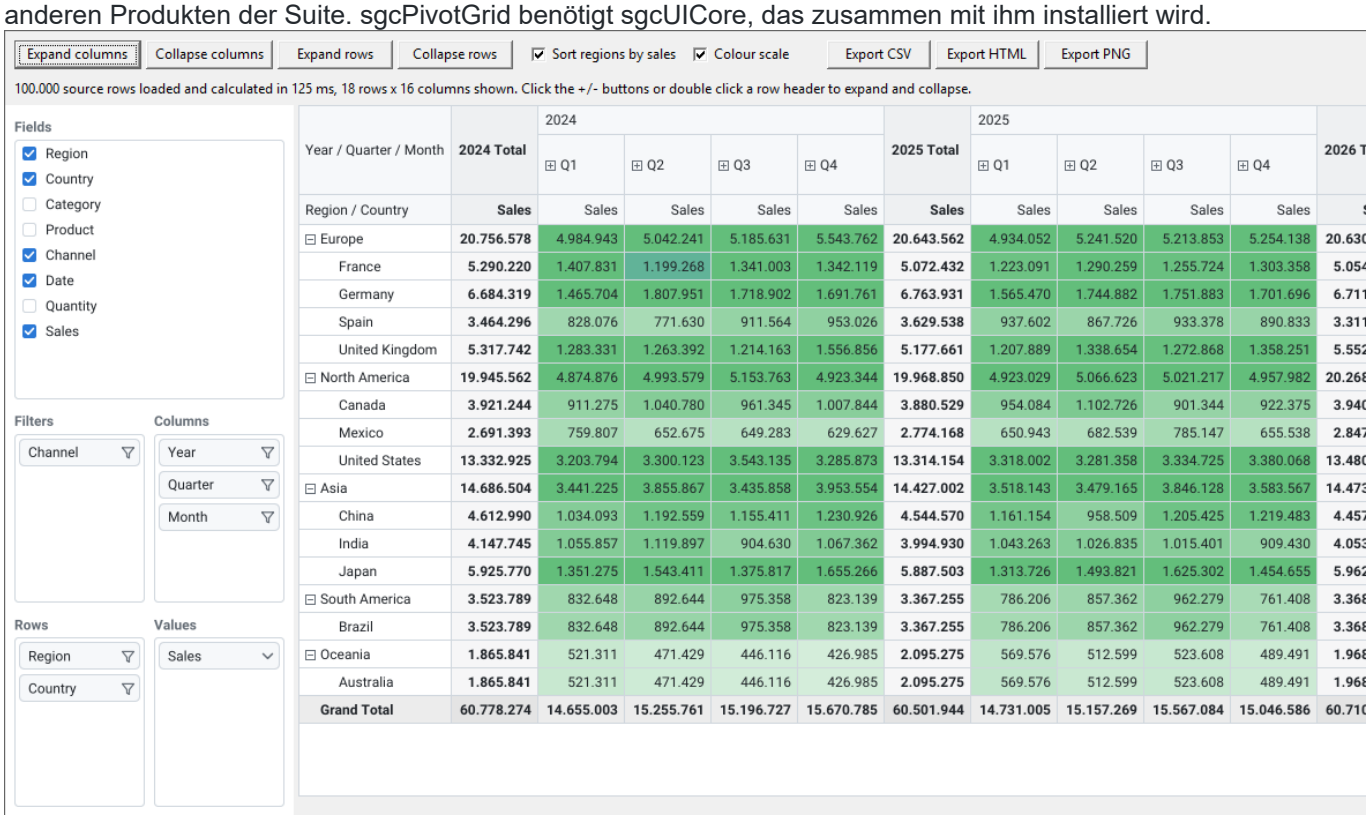

Year / Quarter / Month	2024 Total	2024 Q1	2024 Q2	2024 Q3	2024 Q4	2025 Total	2025 Q1	2025 Q2	2025 Q3	2025 Q4	2026 T
Region / Country	Sales	Sales	Sales	Sales	Sales	Sales	Sales	Sales	Sales	Sales	S
Europe	20.756.578	4.984.943	5.042.241	5.185.631	5.543.762	20.643.562	4.934.052	5.241.520	5.213.853	5.254.138	20.630
France	5.290.220	1.407.831	1.199.268	1.341.003	1.342.119	5.072.432	1.223.091	1.290.259	1.255.724	1.303.358	5.054
Germany	6.684.319	1.465.704	1.807.951	1.718.902	1.691.761	6.763.931	1.565.470	1.744.882	1.751.883	1.701.696	6.711
Spain	3.464.296	828.076	771.630	911.564	953.026	3.629.538	937.602	867.726	933.378	890.833	3.311
United Kingdom	5.317.742	1.283.331	1.263.392	1.214.163	1.556.856	5.177.661	1.207.889	1.338.654	1.272.868	1.358.251	5.552
North America	19.945.562	4.874.876	4.993.579	5.153.763	4.923.344	19.968.850	4.923.029	5.066.623	5.021.217	4.957.982	20.268
Canada	3.921.244	911.275	1.040.780	961.345	1.007.844	3.880.529	954.084	1.102.726	901.344	922.375	3.940
Mexico	2.691.393	759.807	652.675	649.283	629.627	2.774.168	650.943	682.539	785.147	655.538	2.847
United States	13.332.925	3.203.794	3.300.123	3.543.135	3.285.873	13.314.154	3.318.002	3.281.358	3.334.725	3.380.068	13.480
Asia	14.686.504	3.441.225	3.855.867	3.435.858	3.953.554	14.427.002	3.518.143	3.479.165	3.846.128	3.583.567	14.473
China	4.612.990	1.034.093	1.192.559	1.155.411	1.230.926	4.544.570	1.161.154	958.509	1.205.425	1.219.483	4.457
India	4.147.745	1.055.857	1.119.897	904.630	1.067.362	3.994.930	1.043.263	1.026.835	1.015.401	909.430	4.053
Japan	5.925.770	1.351.275	1.543.411	1.375.817	1.655.266	5.887.503	1.313.726	1.493.821	1.625.302	1.454.655	5.962
South America	3.523.789	832.648	892.644	975.358	823.139	3.367.255	786.206	857.362	962.279	761.408	3.368
Brazil	3.523.789	832.648	892.644	975.358	823.139	3.367.255	786.206	857.362	962.279	761.408	3.368
Oceania	1.865.841	521.311	471.429	446.116	426.985	2.095.275	569.576	512.599	523.608	489.491	1.968
Australia	1.865.841	521.311	471.429	446.116	426.985	2.095.275	569.576	512.599	523.608	489.491	1.968
Grand Total	60.778.274	14.655.003	15.255.761	15.196.727	15.670.785	60.501.944	14.731.005	15.157.269	15.567.084	15.046.586	60.710

Editionen

sgcPivotGrid wird als Registered, Trial und Community ausgeliefert. Die Community-Edition lässt vier erweiterte Funktionen weg: berechnete Felder, Werte anzeigen als, Top N und Layout-Persistenz. Siehe Editionen.

Wo Sie beginnen

- Architektur: die Quellen, der Spaltenspeicher, die Pipeline der Engine, der Snapshot und die Ansichten.
- Plattformen: die Delphi-Versionen, C++Builder und die Plattformen.
- Schnellstart VCL, Schnellstart FMX, Schnellstart C++Builder, Schnellstart DataSet und Schnellstart ohne Oberfläche: eine erste Pivot-Tabelle in wenigen Minuten.
- Komponenten: die Grids, die Feldlisten, die Engine und ihre Felder, die Quellen, der Renderer und die Formatregeln.
- Bereiche, Aggregationen, Datumsgruppierung, Summen, Filter, Top N, Werte anzeigen als, Berechnete Felder, Layout-Persistenz und Export.

- Erweitern und Reduzieren, Sortierung, Drill-down, Bedingte Formatierung, Diagramm-Interoperabilität, Tastatur und Barrierefreiheit und Leistung.
- Demos: die Demoprojekte für Delphi und C++Builder.
- Fehlerbehebung: häufige Probleme und ihre Ursachen.

Architektur

sgcPivotGrid trennt die Berechnung vom Zeichnen und das Zeichnen vom Framework. Die Engine und der Renderer verwenden nur die RTL und sgcUICore, und die VCL- und FMX-Steuerelemente sind dünne Hosts darum herum.

Datenfluss

1. **Quellen.** TsgcPivotSource_DataSet liest ein TDataSet, TsgcPivotSource_Table liest jede IsgcUITable, und Ihr Code kann AppendRow von TsgcPivotEngine direkt aufrufen. Alle schreiben in denselben Spaltenspeicher.
2. **Spaltenspeicher.** Textspalten sind wörterbuchcodiert. Zahlen, Datumswerte und Boolesche Werte sind Double-Werte, mit NaN als leerem Wert. Der Typ einer Spalte stammt aus dem DB-Feldtyp, aus DefineColumn oder aus ihrem ersten Wert, der nicht leer ist, und eine Integer-Spalte wird zu einer Gleitkommaspalte, wenn ein gebrochener Wert eintrifft.
3. **Engine.** Jede Neuberechnung codiert die Elemente der Zeilen-, Spalten- und Filterfelder, wendet die Filter an, aggregiert die Blattzellen in einem Durchlauf über die Quellzeilen, wendet die Wertfilter und Top N an, rollt die Blätter mit exakten Zusammenführungen zu den Zwischensummen und Gesamtsummen auf, sortiert die Elemente und glättet die Achsen mit ihrem erweiterten Zustand. Summen werden aus den Quellwerten berechnet, nie als Mittelwerte von Mittelwerten.
4. **Snapshot.** Das Ergebnis wird als unveränderliches TsgcPivotResult veröffentlicht. Leser nehmen es zwischen Lock und Unlock, sodass eine Ansicht immer ein vollständiges Ergebnis zeichnet. Erweitern oder Reduzieren eines Elements erstellt einen neuen Snapshot auf denselben Daten, ohne erneut zu aggregieren.
5. **Ausgabe.** TsgcPivotGridRenderer zeichnet einen Snapshot auf jede sgcUICore-Zeichenfläche: den Bildschirm, ein PNG oder ein SVG. TsgcVCLPivotGrid und TsgcFMXPivotGrid hosten den Renderer mit Bildlauf, Auswahl, Tastatur und Maus. Die Export-Methoden schreiben die Ansicht als CSV, HTML oder JSON, und ResultTable stellt sie als IsgcUITable bereit, zum Beispiel für sgcCharts.

Klassen

Klasse	Unit	Aufgabe
TsgcVCLPivotGrid	sgcPivotGrid_VCL	Das VCL-Pivot-Grid. Es besitzt eine Engine, veröffentlicht als Pivot.
TsgcFMXPivotGrid	sgcPivotGrid_FMX	Das FireMonkey-Pivot-Grid.
TsgcVCLPivotFieldList	sgcPivotGrid_FieldList_VCL	Die VCL-Feldliste, gebunden an ein Grid oder eine Engine.
TsgcFMXPivotFieldList	sgcPivotGrid_FieldList_FMX	Die FireMonkey-Feldliste.
TsgcPivotEngine	sgcPivotGrid_Engine	Der Spaltenspeicher, das Layout, die Berechnung, der Snapshot, das Drill-down und der Export.
TsgcPivotField	sgcPivotGrid_Fields	Ein Feld des Layouts: sein Bereich, seine Gruppierung, Aggregation, Sortierung und Filter.
TsgcPivotCalculatedField	sgcPivotGrid_Fields	Eine Spalte, die pro Quellzeile aus einem Ausdruck berechnet wird.
TsgcPivotSource_DataSet	sgcPivotGrid_Source_DataSet	Lädt ein TDataSet und lädt es neu, wenn sich die Daten ändern.

TsgcPivotSource_Table	sgcPivotGrid_Source_Table	Lädt jede IsgcUITable und lädt sie neu, wenn sich ihre Version bewegt.
TsgcPivotGridRenderer	sgcPivotGrid_Render	Zeichnet einen Snapshot auf eine Zeichenfläche, PNG oder SVG, und führt die Trefferprüfung aus.
TsgcPivotFormatRule	sgcPivotGrid_Format	Eine Regel für bedingte Formatierung: eine Wertregel oder eine Farbskala.

Threads

Eine Neuberechnung läuft in dem Thread, der sie auslöst, normalerweise dem Hauptthread, und OnCalculated wird in diesem Thread ausgelöst. Der Snapshot ist durch eine Sperre geschützt, sodass Code in einem anderen Thread Result nur zwischen Lock und Unlock liest. TsgcPivotSource_Table lädt in dem Thread neu, der die Änderung seiner Tabelle meldet.

Leistung

Die QA-Leistungsgruppe misst diese Szenarien mit einem Release-Build: ein Aufwärmlauf, dann der Median von fünf Läufen, mit Daten aus einem festen Seed, sodass jeder Lauf identisch ist. Die Tabelle nennt das Budget jedes Szenarios.

Szenario	Win64	Win32
Neuberechnung von 1.000.000 Zeilen, 2 Zeilenfelder (50 und 20 Elemente), 1 Spaltenfeld (12 Elemente), 1 Sum	100 ms	160 ms
AppendRow von 1.000.000 Zeilen mit 3 Text-, 1 Gleitkomma- und 1 Datumswert	900 ms	1,400 ms
Das erste Layout mit CountDistinct auf einer Spalte mit 100.000 Werten	400 ms	600 ms
Das erste Layout mit StdDev, Average und Max als drei Kennzahlen	180 ms	280 ms
Ein Bild mit 1920x1080 aus 10.000 Zeilen und 50 Datenspalten, bei jedem Bild gescrollt	16 ms	25 ms
Ein Element einer Achse mit 10.000 Elementen erweitern oder reduzieren	5 ms	8 ms
Speicher der Engine über dem Speicher für das erste Szenario	32 MB	32 MB

Siehe auch

- Plattformen
- TsgcPivotEngine
- Schnellstart ohne Oberfläche

Editionen

sgcPivotGrid wird für jede Edition aus demselben Quellcode gebaut.

Edition	Enthält
Registered	Alles: die VCL- und FMX-Grids und -Feldlisten, die Engine, beide Quellen, jede Aggregation, Datumsgruppierung, Summen, Filter, Sortierung, Drill-down, Formatregeln, Export, die PNG- und SVG-Ausgabe ohne Oberfläche und die vier erweiterten Funktionen: berechnete Felder, Werte anzeigen als, Top N und Layout-Persistenz.
Trial	Dieselben Funktionen wie Registered. Ein mit SGC_TRIAL kompilierter Build zeigt eine Meldung, dass es sich um eine Testversion handelt, wenn eine Komponente erzeugt wird, nachdem das im Build genannte Veröffentlichungsfenster abgelaufen ist. Sonst ändert sich nichts.
Community	Alles außer den vier erweiterten Funktionen. CountDistinct, StdDev, Var, Datumsgruppierung, Filter, Drill-down, Export, Formatregeln, die Feldlisten und die Ansichten gehören alle zu Community, und es gibt keinen Testhinweis.

Die erweiterten Funktionen

Die erweiterten Funktionen werden unter dem Define SGC_PIVOTGRID_ADVANCED kompiliert, das sgcVer.inc in der Community-Edition ausschaltet. Ihre Units, sgcPivotGrid_Expr, sgcPivotGrid_ShowAs und sgcPivotGrid_Layout, gehören nicht zur Community-Distribution, und diese Member existieren in einem Community-Build nicht:

Funktion	Member
Berechnete Felder	TsgcPivotEngine.CalculatedFields, TsgcPivotCalculatedField, TsgcPivotCalculatedFields
Werte anzeigen als	TsgcPivotField.ShowAs, ShowAsAxis und ShowAsBaseItem
Top N	TsgcPivotField.TopN und TopNOthers, TsgcPivotEngine.OthersCaption
Layout-Persistenz	SaveLayoutToString, LoadLayoutFromString, SaveLayoutToFile und LoadLayoutFromFile der Engine und beider Grids

Die Edition ist eine Wahl zur Kompilierzeit in sgcVer.inc. SGC_COMMUNITY schaltet auch SGC_TRIAL aus. Code, der einen erweiterten Member verwendet und auch gegen Community kompilieren muss, setzt ihn in {$IFDEF SGC_PIVOTGRID_ADVANCED}. Ein von einem Registered-Build gespeichertes Formular mit gesetzten erweiterten Eigenschaften lässt sich in einem Community-Build nicht laden.

Siehe auch

- Plattformen
- Einführung

Installation

sgcPivotGrid gehört zur sgcUI-Distribution. Ein Installer deckt die sgcUI-Produkte ab und installiert nur die Produkte, die Ihre Lizenz enthält.

Installation mit dem sgcUI-Installer

1. Starten Sie den sgcUI-Installer und melden Sie sich mit dem Benutzernamen und dem Passwort Ihres eSeGeCe-Kontos an.
2. Wählen Sie die Delphi- und C++Builder-Versionen, in die installiert werden soll.
3. Wählen Sie auf der Komponentenseite **sgcPivotGrid** und alle weiteren gewünschten Produkte aus. Der Lizenzserver liefert die Produkte, die Sie besitzen, und der Installer zeigt ein Kontrollkästchen pro Produkt. Produkte, die Ihre Lizenz nicht enthält, sind ausgegraut. Eine All-Access-Lizenz schaltet jedes Produkt frei.
4. Der Installer kopiert die Dateien, kompiliert dann die Pakete auf Ihrem Rechner für jede ausgewählte IDE, in Abhängigkeitsreihenfolge, und installiert die Entwurfszeitpakete.

Was zu sgcPivotGrid gehört

sgcUICore, die gemeinsame Grundlage der visuellen sgcUI-Produkte, wird mit sgcPivotGrid geliefert. Es hat kein eigenes Kontrollkästchen. Der Installer installiert es automatisch, sobald sgcPivotGrid ausgewählt ist.

Installierte Ordner

Jedes Produkt wird in einen Ordner installiert, standardmäßig `Documents\esegece\sgcUI` (`sgcUI_Trial` für die Testversion und `sgcUI_Community` für die Community-Edition).

Ordner	Inhalt
`Source`	Der Quellcode jedes installierten Produkts. Das ist der einzige Bibliothekspfad von sgcUI.
`Packages`	Die Pakete jedes installierten Produkts, ein Satz pro Produkt und IDE-Version.
`Lib<V>`	Die kompilierten Units für jede IDE-Version und Plattform, zum Beispiel `LibD13` .
`Demos\PivotGrid`	Die Demos von sgcPivotGrid. Siehe Demos.

Der Installer fügt `sgcUI\Source` dem Bibliothekspfad und dem Suchpfad jeder ausgewählten IDE und Plattform hinzu, zusammen mit dem Ordner der kompilierten Units. sgcUICore liegt im selben Ordner `Source` und benötigt daher keinen eigenen Pfad.

Trial und Community

- **Trial**: Der sgcUI-Trial-Installer installiert jedes Produkt im Testmodus, sgcPivotGrid eingeschlossen.
- **Community**: Der kostenlose sgcUI-Community-Installer enthält sgcPivotGrid ohne seine vier erweiterten Funktionen. Siehe Editionen.

Die Pakete manuell erstellen

Um die Pakete selbst zu kompilieren, öffnen Sie sie für Ihre IDE-Version aus `sgcUI\Packages`. `<V>` ist das Suffix der Delphi-Version, zum Beispiel `sgcPivotGridD13.dpk`.

Paket	Inhalt
`sgcUICore<V>`	Die gemeinsame Grundlage sgcUICore (Laufzeit).
`sgcPivotGrid<V>` / `dclsgcPivotGrid<V>`	Die sgcPivotGrid-Komponenten (Laufzeit / Entwurfszeit).

Erstellen Sie sie in Abhängigkeitsreihenfolge: `sgcUICore`, dann `sgcPivotGrid`, dann `dclsgcPivotGrid`. Installieren Sie dann das Entwurfszeitpaket `dclsgcPivotGrid` und fügen Sie `sgcUI\Source` dem Bibliothekspfad Ihrer Delphi-Version hinzu (Tools > Options > Language > Delphi Options > Library > Library path). Öffnen Sie für C++Builder das `.cbproj`-Projekt, das zu Ihrer Version passt, zum Beispiel `sgcPivotGridC13.cbproj`, und erstellen Sie es. Die erzeugten `.hpp`-Header erscheinen neben dem kompilierten Paket.

Siehe auch

- Plattformen
- Schnellstart VCL

Plattformen

Ziel	Unterstützung
Delphi	Delphi 7, 2007, 2009, 2010, XE bis XE8, 10 bis 10.4, 11, 12 und 13.
C++Builder	C++Builder 2007, 2010, XE bis XE8, 10 bis 10.4, 11, 12 und 13. Die Pakete erzeugen die .hpp-Header und die .lib-Dateien, die ein C++Builder-Projekt einbindet und linkt.
VCL	TsgcVCLPivotGrid und TsgcVCLPivotFieldList unter Windows, Win32 und Win64, jede Delphi-Version.
FireMonkey	TsgcFMXPivotGrid und TsgcFMXPivotFieldList ab Delphi XE6 (SGC_PIVOTGRID_FMX). Sie verwenden nur FireMonkey und sgcUICore, mit eigenen Bildlaufleisten und Touch-Gesten zum Scrollen.
Linux64	Die frameworkneutralen Units ab Delphi 10.2 (SGC_PIVOTGRID_LINUX): die Engine, der Spaltenspeicher, beide Quellen, der Export, das Layout-JSON, der Renderer mit der PNG- und SVG-Ausgabe ohne Oberfläche und das Modell der Feldliste.
.NET	Ein C#-Port mit derselben API für WinForms, WPF und Avalonia, mit der PNG- und SVG-Ausgabe ohne Oberfläche und der DataTable-Quelle, unter .NET Framework 4.7.2 sowie .NET 8 und 9, siehe .NET-Überblick.

Pakete

sgcPivotGrid liefert ein Framework-neutrales Laufzeitpaket und je Framework ein Laufzeitpaket, sodass eine FireMonkey-Anwendung für Android, iOS oder macOS nie die VCL einbindet. Jeder Paketname endet mit dem IDE-Suffix, zum Beispiel sgcPivotGridD13.dpk für Delphi 13 und sgcPivotGridC13.cbproj für C++Builder 13.

Paket	Art	Inhalt	Benötigt
sgcPivotGrid	Laufzeit, Framework-neutral	Jede Unit des Produkts, die weder die VCL noch FireMonkey verwendet.	rtl, dbrtl, sgcUICore
sgcPivotGridVCL	Laufzeit, VCL	sgcPivotGrid_VCL und sgcPivotGrid_FieldList_VCL (TsgcVCLPivotGrid, TsgcVCLPivotFieldList)	rtl, vcl, sgcUICore, sgcUICoreVCL, sgcPivotGrid
sgcPivotGridFMX	Laufzeit, FireMonkey, ab XE6	sgcPivotGrid_FMX und sgcPivotGrid_FieldList_FMX (TsgcFMXPivotGrid, TsgcFMXPivotFieldList)	rtl, fmx, sgcUICore, sgcUICoreFMX, sgcPivotGrid
dclsgcPivotGrid	Entwurfszeit, VCL	Registriert TsgcPivotSource_DataSet, TsgcPivotSource_Table, TsgcVCLPivotGrid und TsgcVCLPivotFieldList auf der Palettenseite **SGC PivotGrid**, mit dem Komponenteneditor, der Dropdown-Liste für FieldName und den Auflistungseditoren.	designide, rtl, vcl, sgcPivotGrid, sgcPivotGridVCL
dclsgcPivotGridFMX	Entwurfszeit, FireMonkey, ab XE6	Registriert TsgcFMXPivotGrid und TsgcFMXPivotFieldList auf der Palettenseite **SGC PivotGrid**, mit ihrem Komponenteneditor.	designide, rtl, fmx, sgcPivotGrid, sgcPivotGridFMX, dclsgcPivotGrid

sgcPivot-GridWS, dclsgcPi-votGridWS	Laufzeit und Entwurfszeit, sgcWebSo-ckets-Bridge	Die Live-Daten-Bridge, Framework-neutral.	rtl, sgcPivotGrid, sgcWebSockets

sgcUICore folgt derselben Aufteilung: sgcUICore, sgcUICoreVCL und sgcUICoreFMX, ohne Entwurfszeitpaket. dclsgcPivotGridFMX benötigt dclsgcPivotGrid, installieren Sie daher zuerst dclsgcPivotGrid.

IDE-Versionen und Zielplattformen

Delphi	sgcPivotGrid	sgcPivot-GridVCL	sgcPivotGridFMX	dclsgcPivotGrid, dclsgcPivotGridFMX
7, 2007, 2009, 2010, XE	Win32	Win32	Keine	Win32
XE2 bis XE5	Win32, Win64	Win32, Win64	Keine	Win32
XE6 bis 10.2	Win32, Win64	Win32, Win64	Win32, Win64	Win32
10.3	Win32, Win64, Li-nux64, OSX64	Win32, Win64	Win32, Win64, OSX64	Win32
10.4	Win32, Win64, Li-nux64, OSX64, Andro-id, Android64, iOSDe-vice64	Win32, Win64	Win32, Win64, OSX64, Android, An-droid64, iOSDevice64	Win32
11	Win32, Win64, Li-nux64, OSX64, OSX-ARM64, Android, An-droid64, iOSDevice64, iOSSimARM64	Win32, Win64	Win32, Win64, OSX64, OSXARM64, Android, Android64, iOSDevice64, iOSSim-ARM64	Win32
12, 13	Wie 11	Win32, Win64	Wie 11	Win32, Win64

Von XE6 bis 10.2 wird das FireMonkey-Paket nur für Windows gebaut. Die Entwurfszeitpakete werden von der IDE geladen und deshalb nur für die IDE-Plattform gebaut.

C++Builder	sgcPivotGrid, sgcPivot-GridVCL	sgcPivot-GridFMX	dclsgcPivotGrid, dclsgcPivot-GridFMX
2007, 2010, XE, XE2	Win32	Keine	Win32 (nur dclsgcPivotGrid)
XE3 bis XE5	Win32, Win64	Keine	Win32 (nur dclsgcPivotGrid)
XE6 bis 12	Win32, Win64	Win32, Win64	Win32
13	Win32, Win64, Win64x	Win32, Win64, Win64x	Win32, Win64x

Die C++Builder-Projekte haben dieselben Namen mit dem Suffix C, zum Beispiel sgcPivotGridC13.cbproj, sgcPivotGridVCLC13.cbproj, sgcPivotGridFMXC13.cbproj, dclsgcPivotGridC13.cbproj und dclsgcPivotGridFMXC13.cbproj. C++Builder-Pakete werden nur für Windows gebaut. Die C++Builder-Hinweise, die

für jedes sgcUI-Produkt gelten (Laufzeitpakete unter Win64, C++Builder 10.3 unter Win64, Paketdateinamen unter Win64x), stehen im Thema Plattformen und Pakete der sgcUI-Suite-Hilfe.

FireMonkey unter Android, iOS und macOS

Die FireMonkey-Steuerelemente (TsgcFMXPivotGrid und TsgcFMXPivotFieldList) zielen ab Delphi 10.3 auf macOS, ab Delphi 10.4 auf Android und iOS und ab Delphi 11 auf macOS ARM und den iOS-Simulator. In einem FireMonkey-Projekt für diese Plattformen:

- Verwenden Sie die FireMonkey-Steuerelemente. Die VCL-Steuerelemente und sgcPivotGridVCL gibt es nur für Windows.
- Legen Sie das Steuerelement auf einem Formular ab oder nehmen Sie seine Unit in die uses-Klausel auf: sgcPivotGrid_FMX und sgcPivotGrid_FieldList_FMX.
- Wählen Sie die Zielplattform im Fenster Projekte. Der Installer fügt den sgcUI-Source-Ordner und die kompilierten Units jeder Plattform (LibD<version>\<platform>) zum Bibliothekspfad jeder Plattform hinzu, die er baut. Ohne den Installer fügen Sie den sgcUI-Source-Ordner zum Bibliothekspfad der Zielplattform hinzu (Tools, Optionen, Sprache, Delphi, Bibliothek).
- Android- und iOS-Anwendungen werden statisch gelinkt, daher wird kein Laufzeitpaket ausgeliefert.

Linux64

Das Framework-neutrale Paket sgcPivotGrid wird ab Delphi 10.3 für Linux64 gebaut. Eine Linux64-Anwendung, zum Beispiel ein Konsolenprogramm oder ein Server, verwendet die Pivot-Engine und die Quellen. Für Linux64 wird kein VCL- oder FireMonkey-Paket gebaut, weil FireMonkey unter Linux FMX für Linux (FMXLinux) benötigt, ein Add-on eines Drittanbieters.

Versionsbeschränkungen

- Jede Unit kompiliert unter Delphi 7: keine Generics, keine anonymen Methoden, keine Inline-Variablen und keine Record Helper.
- Die C++Builder-Header behalten eindeutige Aufzählungspräfixe (pva, pvf, pvd, pvx...), sodass sie nie mit sgcGrid oder sgcCharts kollidieren.

Siehe auch

- Editionen
- Architektur

Schnellstart VCL

Installieren Sie die sgcPivotGrid-Pakete für Ihre Delphi-Version. Die Komponenten befinden sich auf der Palettenseite **SGC PivotGrid**.

Zur Entwurfszeit

1. Legen Sie ein **TsgcVCLPivotGrid** auf einem Formular ab und setzen Sie Align auf alClient.
2. Legen Sie eine **TsgcVCLPivotFieldList** ab, setzen Sie Align auf alRight und ihre Eigenschaft PivotGrid auf das Grid.
3. Legen Sie ein **TsgcPivotSource_DataSet** ab, setzen Sie DataSet auf Ihr Dataset, PivotGrid auf das Grid und Active auf True.
4. Erweitern Sie die Eigenschaft Pivot des Grids und fügen Sie Pivot.Fields Elemente hinzu. Wählen Sie in der Dropdown-Liste von FieldName eine Spalte und setzen Sie Area: pvaRow, pvaColumn, pvaFilter oder pvaData. Ein Datenfeld hat außerdem eine Aggregation, standardmäßig Sum.
5. Starten Sie die Anwendung. Der Benutzer ordnet die Felder mit der Feldliste neu an, und das Grid berechnet nach jeder Änderung neu.

Im Code

Das Grid besitzt seine Engine, die Eigenschaft Pivot. Laden Sie die Zeilen zwischen BeginLoad und EndLoad und ändern Sie das Layout zwischen BeginUpdate und EndUpdate, sodass jede Klammer einmal neu berechnet.

```
uses
  SysUtils, Controls, Forms,
  sgcPivotGrid_Types, sgcPivotGrid_Engine, sgcPivotGrid_VCL,
  sgcPivotGrid_FieldList_VCL;

procedure CreatePivot(aForm: TForm);
var
  oGrid: TsgcVCLPivotGrid;
  oList: TsgcVCLPivotFieldList;
begin
  // the field list on the right, the grid fills the rest of the form
  oList := TsgcVCLPivotFieldList.Create(aForm);
  oList.Parent := aForm;
  oList.Align := alRight;
  oList.Width := 260;

  oGrid := TsgcVCLPivotGrid.Create(aForm);
  oGrid.Parent := aForm;
  oGrid.Align := alClient;
  oList.PivotGrid := oGrid;

  // the source rows, one recalculation at EndLoad
  oGrid.Pivot.BeginLoad;
  try
    oGrid.Pivot.DefineColumn('Region', pvtText);
    oGrid.Pivot.DefineColumn('Product', pvtText);
    oGrid.Pivot.DefineColumn('Date', pvtDateTime);
    oGrid.Pivot.DefineColumn('Sales', pvtFloat);
    oGrid.Pivot.AppendRow(['North', 'Bikes', EncodeDate(2025, 1, 14), 1200.0]);
    oGrid.Pivot.AppendRow(['North', 'Helmets', EncodeDate(2025, 2, 3), 310.5]);
    oGrid.Pivot.AppendRow(['South', 'Bikes', EncodeDate(2025, 4, 22), 980.0]);
    oGrid.Pivot.AppendRow(['South', 'Helmets', EncodeDate(2026, 1, 9), 145.0]);
  finally
    oGrid.Pivot.EndLoad;
  end;

  // the layout, one recalculation at EndUpdate
```

```
  oGrid.Pivot.BeginUpdate;
  try
    oGrid.Pivot.AddField('Region', pvaRow);
    oGrid.Pivot.AddField('Product', pvaRow);
    oGrid.Pivot.AddField('Date', pvaColumn, pvdYear);
    oGrid.Pivot.AddDataField('Sales', pvfSum).DisplayFormat := '#,##0.00';
  finally
    oGrid.Pivot.EndUpdate;
  end;
end;
```

Siehe auch

- TsgcVCLPivotGrid
- TsgcVCLPivotFieldList
- Schnellstart DataSet
- Bereiche

Schnellstart FMX

Die FireMonkey-Komponenten benötigen Delphi XE6 oder neuer. Sie befinden sich auf der Palettenseite **SGC PivotGrid** eines FireMonkey-Formulars.

Zur Entwurfszeit

1. Legen Sie ein **TsgcFMXPivotGrid** auf einem Formular ab und setzen Sie Align auf Client.
2. Legen Sie eine **TsgcFMXPivotFieldList** ab, setzen Sie Align auf Right und ihre Eigenschaft PivotGrid auf das Grid.
3. Binden Sie die Daten mit einem **TsgcPivotSource_DataSet** oder einer **TsgcPivotSource_Table** oder laden Sie sie im Code, und fügen Sie die Felder zu Pivot.Fields hinzu wie im Schnellstart VCL.

Das FMX-Grid zeichnet eigene Bildlaufleisten, die beim Ziehen angezeigt werden, und scrollt mit dem Mausrad und mit einer Touch-Geste. Seine Trefferprüfung heißt HitAt, weil FireMonkey bereits eine Eigenschaft HitTest veröffentlicht.

Im Code

```
uses
  SysUtils, FMX.Types, FMX.Controls, FMX.Forms,
  sgcUICore_Theme, sgcPivotGrid_Types, sgcPivotGrid_Engine, sgcPivotGrid_FMX,
  sgcPivotGrid_FieldList_FMX;

procedure CreatePivot(aForm: TForm);
var
  oGrid: TsgcFMXPivotGrid;
  oList: TsgcFMXPivotFieldList;
begin
  oList := TsgcFMXPivotFieldList.Create(aForm);
  oList.Parent := aForm;
  oList.Align := TAlignLayout.Right;
  oList.Width := 260;

  oGrid := TsgcFMXPivotGrid.Create(aForm);
  oGrid.Parent := aForm;
  oGrid.Align := TAlignLayout.Client;
  oGrid.Theme := utDark;
  oList.PivotGrid := oGrid;
  oList.Theme := utDark;

  oGrid.Pivot.BeginLoad;
  try
    oGrid.Pivot.DefineColumn('Region', pvtText);
    oGrid.Pivot.DefineColumn('Channel', pvtText);
    oGrid.Pivot.DefineColumn('Date', pvtDateTime);
    oGrid.Pivot.DefineColumn('Sales', pvtFloat);
    oGrid.Pivot.AppendRow(['North', 'Online', EncodeDate(2025, 3, 2), 420.0]);
    oGrid.Pivot.AppendRow(['North', 'Retail', EncodeDate(2025, 7, 18), 610.0]);
    oGrid.Pivot.AppendRow(['South', 'Online', EncodeDate(2025, 11, 5), 275.0]);
  finally
    oGrid.Pivot.EndLoad;
  end;

  oGrid.Pivot.BeginUpdate;
  try
    oGrid.Pivot.AddField('Region', pvaRow);
    oGrid.Pivot.AddField('Date', pvaColumn, pvdQuarter);
    oGrid.Pivot.AddField('Channel', pvaFilter);
    oGrid.Pivot.AddDataField('Sales', pvfSum);
  finally
```

```
    oGrid.Pivot.EndUpdate;
  end;
end;
```

Siehe auch

- TsgcFMXPivotGrid
- TsgcFMXPivotFieldList
- Plattformen

Schnellstart C++Builder

Installieren Sie die sgcPivotGrid-Pakete für Ihre C++Builder-Version, fügen Sie `sgcUI\Source` und den Ordner der kompilierten Units, zum Beispiel `sgcUI\LibD13\win32` (`sgcUI\LibD13\win64` für 64 Bit), den Include- und Bibliotheks-pfaden des Projekts hinzu und verwenden Sie die Komponenten der Palettenseite **SGC PivotGrid** genau wie in Delphi. Der Installer trägt beide Pfade für Sie in die IDE ein. Die erzeugten .hpp-Header und .lib-Dateien von sgcPivotGrid und sgcUICore liegen in diesem einen Ordner, sgcUICore benötigt daher keinen eigenen Pfad.

Wissenswertes zu C++

- AppendRow nimmt ein offenes Array von Variant entgegen, das C++ als Variant-Array plus seinen höchsten Index übergibt: `AppendRow(Row, 3)` für vier Werte.
- Der erzeugte Header hat keine Standardargumente für die Konstruktoren von TsgcPivotEngine und TsgcPivotGridRenderer. Übergeben Sie NULL ausdrücklich: `new TsgcPivotEngine(NULL)` und `new TsgcPivotGridRenderer(NULL, NULL)`. Siehe Schnellstart ohne Oberfläche.
- Die Ereignisse sind Closures, ihre Handler sind daher __fastcall-Memberfunktionen einer Klasse. Ein var-Parameter wie aHandled ist eine bool-Referenz.

Im Code

Siehe auch

- TsgcVCLPivotGrid
- Schnellstart VCL
- Demos

Schnellstart DataSet

TsgcPivotSource_DataSet kopiert die Datensätze eines beliebigen TDataSet in die Engine eines Grids und hält die Pivot-Tabelle aktuell. Das Layout bezieht sich über FieldName auf die Dataset-Felder und kann daher definiert werden, bevor die Daten eintreffen.

```
uses
  SysUtils, Classes, Controls, Forms, DB,
  sgcPivotGrid_Types, sgcPivotGrid_VCL, sgcPivotGrid_Source_DataSet;

procedure BindDataSet(aForm: TForm; aDataSet: TDataSet);
var
  oGrid: TsgcVCLPivotGrid;
  oSource: TsgcPivotSource_DataSet;
begin
  oGrid := TsgcVCLPivotGrid.Create(aForm);
  oGrid.Parent := aForm;
  oGrid.Align := alClient;

  // the layout names the fields of the dataset
  oGrid.Pivot.BeginUpdate;
  try
    oGrid.Pivot.AddField('Country', pvaRow);
    oGrid.Pivot.AddField('OrderDate', pvaColumn, pvdYear);
    oGrid.Pivot.AddField('OrderDate', pvaColumn, pvdQuarter);
    oGrid.Pivot.AddDataField('Amount', pvfSum);
    oGrid.Pivot.AddDataField('OrderNo', pvfCount);
  finally
    oGrid.Pivot.EndUpdate;
  end;

  // the source copies the dataset into the engine of the grid and
  // reloads it when the data changes
  oSource := TsgcPivotSource_DataSet.Create(aForm);
  oSource.Columns.CommaText := 'Country,OrderDate,Amount,OrderNo';
  oSource.DataSet := aDataSet;
  oSource.PivotGrid := oGrid;
  oSource.LiveUpdates := True;
  oSource.Active := True;
end;
```

Wie die Quelle lädt

- Columns listet die zu ladenden Dataset-Felder auf. Leer lädt jedes Feld. BLOB-, Binär- und verschachtelte Felder werden immer übersprungen.
- Die Spaltentypen stammen aus den Feldtypen: String-Felder sind Text, Integer- und Float-Felder sind Zahlen, Datums- und Zeitfelder sind Datumswerte, Boolesche Felder sind Boolesche Werte.
- Das Laden läuft mit DisableControls und stellt das Lesezeichen wieder her, sodass die an das Dataset gebundenen Steuerelemente nicht flackern.
- Mit LiveUpdates lädt ein Post, ein Append, ein Delete, ein Refresh, First oder Last die Pivot-Tabelle neu, da TDataSet sie als Datenänderungen meldet. Das Scrollen mit Next, Prior oder MoveBy lädt nicht neu. Ein Ladevorgang läuft nur, solange sich das Dataset im Browse-Zustand befindet.
- Load lädt jederzeit neu, Refresh lädt neu, wenn die Quelle Active ist.

Ein C++Builder-Projekt, das TClientDataSet verwendet, linkt midas.lib mit `#pragma link "midas.lib"`, wie es die Demo DataSetPivot tut.

Siehe auch

- TsgcPivotSource_DataSet
- TsgcPivotSource_Table

- Datumsgruppierung

Schnellstart ohne Oberfläche

Eine Pivot-Tabelle braucht kein Fenster. TsgcPivotEngine lädt die Zeilen und berechnet, ihre Exportmethoden schreiben CSV, HTML und JSON, und TsgcPivotGridRenderer zeichnet dasselbe Grid wie die Steuerelemente in ein PNG oder ein SVG. Diese Units verwenden nur die RTL und sgcUICore, sodass ein Bericht in einem Dienst, auf einem Webserver oder unter Linux64 läuft.

Delphi

```
uses
  SysUtils, Classes,
  sgcUICore_Theme, sgcPivotGrid_Types, sgcPivotGrid_Engine,
  sgcPivotGrid_Render;

procedure WriteReport(const aFolder: string);
var
  oEngine: TsgcPivotEngine;
  oRenderer: TsgcPivotGridRenderer;
  vPath: string;
begin
  vPath := IncludeTrailingPathDelimiter(aFolder);
  oEngine := TsgcPivotEngine.Create;
  try
    oEngine.BeginLoad;
    try
      oEngine.DefineColumn('Region', pvtText);
      oEngine.DefineColumn('Channel', pvtText);
      oEngine.DefineColumn('Sales', pvtFloat);
      oEngine.AppendRow(['North', 'Online', 1200.0]);
      oEngine.AppendRow(['North', 'Retail', 800.0]);
      oEngine.AppendRow(['South', 'Online', 450.0]);
      oEngine.AppendRow(['South', 'Partner', 300.0]);
    finally
      oEngine.EndLoad;
    end;

    oEngine.BeginUpdate;
    try
      oEngine.AddField('Region', pvaRow);
      oEngine.AddField('Channel', pvaColumn);
      oEngine.AddDataField('Sales', pvfSum);
    finally
      oEngine.EndUpdate;
    end;

    // the whole view with its totals as tables
    oEngine.SaveToCSV(vPath + 'sales.csv');
    oEngine.SaveToHTML(vPath + 'sales.html');
    oEngine.SaveToJSON(vPath + 'sales.json');

    // the grid as an image, drawn on the sgcUICore canvases
    oRenderer := TsgcPivotGridRenderer.Create;
    try
      oRenderer.Options.Theme := utDark;
      oRenderer.SaveToPNG(oEngine, sgcPivotRenderState, vPath + 'sales.png');
      oRenderer.SaveToSVG(oEngine, sgcPivotRenderState, vPath + 'sales.svg');
    finally
      oRenderer.Free;
    end;
  finally
    oEngine.Free;
```

```
  end;
end;
```

Hinweise

- sgcPivotRenderState liefert einen leeren Ansichtszustand: kein Scrollen, keine Auswahl und keine Überschreibungen der Spaltenbreite. Die Renderer-Überladungen, die die Engine entgegennehmen, sperren sie, solange sie zeichnen.
- Breite und Höhe von 0 zeichnen den gesamten Inhalt. Größen sind in DIP, und das Skalierungsargument multipliziert sie.

Siehe auch

- Export
- TsgcPivotGridRenderer
- Demos

Demos

Die Demos werden in `Demos\PivotGrid` installiert, mit den Delphi-Projekten in `Delphi` und ihren C++Builder-Portierungen in `CBuilder`. Jede Demo akzeptiert `--test`, das ihren Selbsttest ausführt und beendet, und `/snapshot <file.png>`, das ein Bild der Pivot-Tabelle speichert.

Demo	Framework	Was sie zeigt
SalesPivot	VCL	100.000 Verkaufszeilen: Datumsgruppierung nach Jahr, Quartal und Monat, Erweitern und Reduzieren, eine Sortierung nach Wert, eine Farbskala, die Feldliste und der Export nach CSV, HTML und PNG.
DataSetPivot	VCL	Eine Pivot-Tabelle über einem TClientDataSet: Eine Bearbeitung, ein Append oder ein Delete im TDBGrid lädt sie neu, und ein Doppelklick auf eine Zelle führt ein Drill-down zu den Quellaufträgen aus.
MillionRows	VCL	1.000.000 Zeilen, in einer Ladeklammer angehängt, CountDistinct einer Spalte mit 100.000 Werten und StdDev neben Sum, mit zeitgemessener Neuberechnung.
AdvancedPivot	VCL	Ein berechnetes Feld Profit, Werte anzeigen als, Top N mit Others und das Layout, in eine JSON-Datei gespeichert und aus ihr geladen.
GridToPivotToChart	VCL	In ein sgcGrid eingegebene Aufträge speisen die Pivot-Tabelle über TsgcPivotSource_Table, und das Ergebnis der Pivot-Tabelle speist sgcCharts über IsgcUITable.
SalesPivotFMX	FireMonkey	50.000 Zeilen mit dem Layout SalesPivot, Touch-Scrollen, das dunkle Theme und PNG-Export.
HeadlessReport	Konsole	Liest eine CSV-Datei und schreibt report.png, report.svg, report.html, report.csv und report.json ohne Oberflächen-Framework.
AskYourPivot	VCL	Eine Frage in natürlicher Sprache wird über TsgcPivotGridAIQuery und eine TsgcAIChat zum Pivot-Layout: die Eingabefelder für Anbieter, Modell und API-Schlüssel, Ask, Undo, Beispielfragen und Show prompt. Registered-Edition, benötigt sgcWebSockets. Siehe Das Pivot befragen.

Siehe auch

- Schnellstart VCL
- Schnellstart ohne Oberfläche
- Das Pivot befragen

TsgcVCLPivotGrid

Unit: sgcPivotGrid_VCL
TsgcVCLPivotGrid ist das VCL-Pivot-Grid, nur für Windows. Es besitzt eine TsgcPivotEngine, veröffentlicht als Pivot, und zeichnet ihr Ergebnis mit virtuellen Zeilen und Spalten: eine feste Ecke, mehrstufige Spaltenköpfe mit Spannen, Zeilenköpfe, die Schaltflächen + und -, Summen und Gesamtsummen. Es scrollt mit nativen Bildlaufleisten und dem Mausrad (Umschalt scrollt horizontal), ändert die Spaltenbreite am Rand des Kopfes und hat eine Tastaturbedienung: Die Pfeiltasten, Bild auf, Bild ab, Pos1 und Ende bewegen die Auswahl, Rechts und Links (oder + und -) erweitern und reduzieren ein Element, wenn der Zeilenkopf den Fokus hat, und Enter führt ein Drill-down aus. Es erbt von TsgcUIVCLControl und veröffentlicht Align, Anchors, Constraints, Enabled, PopupMenu, ShowHint, ParentShowHint, TabOrder, TabStop und Visible.

Eigenschaften

Eigenschaft	Typ	Beschreibung
Pivot	TsgcPivotEngine	Die Engine, die das Grid besitzt: ihre Felder, Daten, Summen und Beschriftungen, mit dem Formular gestreamt. Das Grid implementiert IsgcUITable, indem es an sie delegiert.
BorderStyle	TBorderStyle	bsSingle (Standard) oder bsNone.
RowLayout	TsgcPivotRowLayout	pvlCompact (Standard) zeichnet die Zeilenebenen in einer eingerückten Kopfspalte, pvlTabular gibt jeder Ebene eine eigene Spalte. Siehe Bereiche.
RowHeight	Integer	Die Höhe einer Zeile in DIP. Standard 24.
HeaderHeight	Integer	Die Höhe einer Spaltenkopfzeile in DIP. Standard 26.
IndentWidth	Integer	Die Einrückung jeder Zeilenebene im kompakten Layout, in DIP. Standard 16.
MinColumnWidth, MaxColumnWidth	Integer	Die Grenzen der automatischen Breiten der Datenspalten, in DIP. Standard 48 und 320.
AutoColumnWidths	Boolean	Passt die Datenspalten an ihren Inhalt an. Bei False sind sie 96 DIP breit. Die Zeilenkopfspalten passen sich immer an. Standard True.
GridLines	Boolean	Zeichnet die Zellenlinien. Standard True.
AlternateRows	Boolean	Schattiert jede zweite Zeile. Standard False.
TotalsBold	Boolean	Zeichnet die Summen fett. Standard True.
ShowExpandButtons	Boolean	Zeigt die Schaltflächen `+` und `-` der Elemente an, die Kinder haben. Standard True.
Theme	TsgcUITheme	utLight (Standard), utDark oder utCustom.
AccentColor	TsgcUIColor	Eine Akzentfarbe $AARRGGBB. 0 (Standard) verwendet den Akzent des Themes.
FontSize	Double	Die Schriftgröße der Zellen in Punkt. Standard 12.

FormatRules	TsgcPivot-FormatRules	Die Regeln für die bedingte Formatierung der Zellen.
MaxFPS	Integer	Die höchste Anzahl von Bildern pro Sekunde, die das Steuerelement zeichnet.
SelectedRow	Integer	Öffentlich. Das ausgewählte Zeilenelement, -1 für keines.
SelectedCol	Integer	Öffentlich. Die ausgewählte Datenspalte, -1, wenn der Zeilenkopf den Fokus hat oder nichts ausgewählt ist.
TopRow	Integer	Öffentlich. Das erste Zeilenelement, das unter den Spaltenköpfen angezeigt wird.
ScrollX	Integer	Öffentlich. Der horizontale Bildlaufversatz der Datenspalten.
Renderer	TsgcPivot-GridRenderer	Öffentlich, nur lesend. Der Renderer, der das Grid zeichnet.

Methoden

Methode	Rückgabe	Beschreibung
HitTest(X, Y)	TsgcPivotHitInfo	Der Teil unter einem Punkt in Geräte-Pixeln: Part (pvhNone, pvhCorner, pvhColumnHeader, pvhRowHeader, pvhCell, pvhExpandButton, pvhColumnResize), RowItem, DataCol und Level.
ScrollToCell(aRowItem, aDataCol)		Scrollt, bis die Zelle sichtbar ist. -1 lässt diese Achse unverändert.
Recalculate		Berechnet die Engine sofort neu.
SaveToPNG, SaveToSVG(aFileName or aStream, aWidth = 0, aHeight = 0)		Die gesamte Ansicht als Bild, Größen in DIP, 0 ist die Inhaltsgröße, bis zu 16384 Pixel.
SaveToCSV, SaveToJSON, SaveToHTML(aFileName or aStream)		Die aktuelle Ansicht als Tabelle. Siehe Export.
SaveLayoutToString, LoadLayoutFromString, SaveLayoutToFile, LoadLayoutFromFile		Das Layout von Pivot als JSON, mit den Spaltenbreiten des Grids. Advanced-Edition. Siehe Layout-Persistenz.

Ereignisse

Ereignis	Typ	Beschreibung
OnCellClick, OnCellDblClick	TsgcVCLPivotHitEvent	Ein Klick oder ein Doppelklick, mit den Trefferinformationen des Punktes.
OnDrillDown	TsgcVCLPivotDrillDownEvent	Enter oder ein Doppelklick auf eine Zelle: aRowItem, aDataCol und var aHandled. Das Grid hat keine eingebaute Aktion, rufen Sie

		Pivot.DrillDown oder Pivot.GetSourceRows auf, um die Quellzeilen zu lesen.
OnExpand-Change	TsgcVCLPivot-ExpandEvent	Nachdem der Benutzer ein Element erweitert oder reduziert hat: aAxis und aItem.
OnGetCell-Style	TsgcPivotCell-StyleEvent	Bevor eine Datenzelle gezeichnet wird: aRowItem, aDataCol und var aBack, aFore und aBold, nach den Formatregeln.
OnGetCell-Text	TsgcPivotCell-TextEvent	Bevor eine Datenzelle gezeichnet wird: aRowItem, aDataCol und var aText, der formatierte Wert, oder Pivot.EmptyText, wenn die Zelle leer ist.
OnSelec-tionChange	TNotifyEvent	SelectedRow oder SelectedCol hat sich geändert.
OnColumn-Resized	TsgcVCLPivot-HitEvent	Der Benutzer hat die Breite einer Spalte durch Ziehen am Rand ihres Kopfes geändert.

Während das Formular lädt, markiert sich die Engine nur als geändert, und das Grid berechnet einmal in Loaded neu, wenn Pivot.AutoRecalculate True ist.

Beispiel

```
uses
  SysUtils, Dialogs,
  sgcPivotGrid_Engine, sgcPivotGrid_VCL;

type
  TPivotEvents = class
  public
    procedure DrillDown(Sender: TObject; aRowItem, aDataCol: Integer;
      var aHandled: Boolean);
    procedure GetCellText(Sender: TObject; aRowItem, aDataCol: Integer;
      var aText: string);
  end;

procedure TPivotEvents.DrillDown(Sender: TObject; aRowItem, aDataCol: Integer;
  var aHandled: Boolean);
var
  oView: TsgcPivotSourceView;
begin
  // the source rows behind the cell, the caller frees the view
  oView := TsgcVCLPivotGrid(Sender).Pivot.DrillDown(aRowItem, aDataCol);
  try
    ShowMessage(Format('%d source rows', [oView.TableRowCount]));
  finally
    oView.Free;
  end;
  aHandled := True;
end;

procedure TPivotEvents.GetCellText(Sender: TObject; aRowItem, aDataCol: Integer;
  var aText: string);
begin
  // negative values in parentheses; an empty cell arrives as EmptyText
  if (Length(aText) > 1) and (aText[1] = '-') then
    aText := '(' + Copy(aText, 2, MaxInt) + ')';
end;

procedure HookEvents(aGrid: TsgcVCLPivotGrid; aEvents: TPivotEvents);
begin
  // empty cells show a dash
  aGrid.Pivot.EmptyText := '-';
  aGrid.OnDrillDown := aEvents.DrillDown;
```

```
  aGrid.OnGetCellText := aEvents.GetCellText;
end;
```

Siehe auch

- TsgcFMXPivotGrid
- TsgcVCLPivotFieldList
- Schnellstart VCL

TsgcFMXPivotGrid

Unit: sgcPivotGrid_FMX
TsgcFMXPivotGrid ist das FireMonkey-Pivot-Grid, ab Delphi XE6 (SGC_PIVOTGRID_FMX). Es hat dieselbe Engine, dasselbe Layout und dieselben Eigenschaften und Ereignisse wie TsgcVCLPivotGrid. Die Unterschiede ergeben sich aus FireMonkey: Es zeichnet eigene Bildlaufleisten, die beim Ziehen angezeigt werden, scrollt mit dem Mausrad und mit einer Touch-Geste, und seine Trefferprüfung heißt HitAt, weil FireMonkey bereits eine Eigenschaft HitTest veröffentlicht. Seine Ereignistypen tragen das Präfix TsgcFMXPivot. Es erbt von TsgcUIFMXControl und veröffentlicht die üblichen FireMonkey-Layouteigenschaften und -Ereignisse.

Eigenschaften

Eigenschaft	Typ	Beschreibung
Pivot	TsgcPivotEngine	Die Engine, die das Grid besitzt: ihre Felder, Daten, Summen und Beschriftungen, mit dem Formular gestreamt. Das Grid implementiert IsgcUITable, indem es an sie delegiert.
RowLayout	TsgcPivotRowLayout	pvlCompact (Standard) zeichnet die Zeilenebenen in einer eingerückten Kopfspalte, pvlTabular gibt jeder Ebene eine eigene Spalte. Siehe Bereiche.
RowHeight	Integer	Die Höhe einer Zeile in DIP. Standard 24.
HeaderHeight	Integer	Die Höhe einer Spaltenkopfzeile in DIP. Standard 26.
IndentWidth	Integer	Die Einrückung jeder Zeilenebene im kompakten Layout, in DIP. Standard 16.
MinColumnWidth, MaxColumnWidth	Integer	Die Grenzen der automatischen Breiten der Datenspalten, in DIP. Standard 48 und 320.
AutoColumnWidths	Boolean	Passt die Datenspalten an ihren Inhalt an. Bei False sind sie 96 DIP breit. Die Zeilenkopfspalten passen sich immer an. Standard True.
GridLines	Boolean	Zeichnet die Zellenlinien. Standard True.
AlternateRows	Boolean	Schattiert jede zweite Zeile. Standard False.
TotalsBold	Boolean	Zeichnet die Summen fett. Standard True.
ShowExpandButtons	Boolean	Zeigt die Schaltflächen + und - der Elemente an, die Kinder haben. Standard True.
Theme	TsgcUITheme	utLight (Standard), utDark oder utCustom.
AccentColor	TsgcUIColor	Eine Akzentfarbe $AARRGGBB. 0 (Standard) verwendet den Akzent des Themes.
FontSize	Double	Die Schriftgröße der Zellen in Punkt. Standard 12.
FormatRules	TsgcPivotFormatRules	Die Regeln für die bedingte Formatierung der Zellen.
MaxFPS	Integer	Die höchste Anzahl von Bildern pro Sekunde, die das Steuerelement zeichnet.

SelectedRow	Integer	Öffentlich. Das ausgewählte Zeilenelement, -1 für keines.
SelectedCol	Integer	Öffentlich. Die ausgewählte Datenspalte, -1, wenn der Zeilenkopf den Fokus hat oder nichts ausgewählt ist.
TopRow	Integer	Öffentlich. Das erste Zeilenelement, das unter den Spaltenköpfen angezeigt wird.
ScrollX	Integer	Öffentlich. Der horizontale Bildlaufversatz der Datenspalten.
Renderer	TsgcPivotGridRenderer	Öffentlich, nur lesend. Der Renderer, der das Grid zeichnet.
VertBarVisible, HorzBarVisible	Boolean	Öffentlich, nur lesend. True, wenn der Inhalt diese Bildlaufleiste benötigt.

Methoden

Methode	Rückgabe	Beschreibung
HitAt(X, Y)	TsgcPivotHitInfo	Der Teil unter einem Punkt in lokalen Koordinaten: Part (pvhNone, pvhCorner, pvhColumnHeader, pvhRowHeader, pvhCell, pvhExpandButton, pvhColumnResize), RowItem, DataCol und Level.
ScrollToCell(aRowItem, aDataCol)		Scrollt, bis die Zelle sichtbar ist. -1 lässt diese Achse unverändert.
Recalculate		Berechnet die Engine sofort neu.
SaveToPNG, SaveToSVG(aFileName or aStream, aWidth = 0, aHeight = 0)		Die gesamte Ansicht als Bild, Größen in DIP, 0 ist die Inhaltsgröße, bis zu 16384 Pixel.
SaveToCSV, SaveToJSON, SaveToHTML(aFileName or aStream)		Die aktuelle Ansicht als Tabelle. Siehe Export.
SaveLayoutToString, LoadLayoutFromString, SaveLayoutToFile, LoadLayoutFromFile		Das Layout von Pivot als JSON, mit den Spaltenbreiten des Grids. Advanced-Edition. Siehe Layout-Persistenz.

Ereignisse

Ereignis	Typ	Beschreibung
OnCellClick, OnCellDblClick	TsgcFMXPivotHitEvent	Ein Klick oder ein Doppelklick, mit den Trefferinformationen des Punktes.
OnDrillDown	TsgcFMXPivotDrillDownEvent	Enter oder ein Doppelklick auf eine Zelle: aRowItem, aDataCol und var aHandled. Das Grid hat keine eingebaute Aktion, rufen Sie Pivot.DrillDown oder Pivot.GetSourceRows auf, um die Quellzeilen zu lesen.

OnExpand-Change	TsgcFMXPi-votExpan-dEvent	Nachdem der Benutzer ein Element erweitert oder reduziert hat: aAxis und aItem.
OnGetCell-Style	TsgcPivot-CellSty-leEvent	Bevor eine Datenzelle gezeichnet wird: aRowItem, aDataCol und var aBack, aFore und aBold, nach den Formatregeln.
OnGetCell-Text	TsgcPivot-CellTextEvent	Bevor eine Datenzelle gezeichnet wird: aRowItem, aDataCol und var aText, der formatierte Wert, oder Pivot.EmptyText, wenn die Zelle leer ist.
OnSelec-tionChange	TNotifyEvent	SelectedRow oder SelectedCol hat sich geändert.
OnColumn-Resized	TsgcFMXPi-votHitEvent	Der Benutzer hat die Breite einer Spalte durch Ziehen am Rand ihres Kopfes geändert.

Siehe auch

- TsgcVCLPivotGrid
- TsgcFMXPivotFieldList
- Schnellstart FMX

TsgcVCLPivotFieldList

Unit: sgcPivotGrid_FieldList_VCL
TsgcVCLPivotFieldList ist die VCL-Feldliste. An ein Pivot-Grid gebunden, lässt sie den Benutzer das Layout per Drag and Drop aufbauen. Sie erbt von TsgcUIVCLControl und veröffentlicht die üblichen VCL-Layouteigenschaften. Ihre Elementliste ist ein TsgcVCLPivotMemberPopup und ihr Aggregationsmenü ein TPopupMenu.

Wie der Benutzer damit arbeitet

- Die Quellspalten stehen oben, mit einem Häkchen für die Spalten, die im Layout sind. Darunter liegen vier Zonen: Filter, Spalten, Zeilen und Werte.
- Ziehen Sie eine Spalte in eine Zone, um ein Feld hinzuzufügen. Ziehen Sie einen Chip in eine andere Zone, um ihn zu verschieben, oder aus den Zonen heraus, um ihn zu entfernen.
- Eine Spalte, die auf Werte abgelegt wird, erhält Count, wenn sie eine Textspalte ist, sonst Sum. Die Schaltfläche eines Werte-Chips öffnet ein Menü mit allen Aggregationen.
- Die Filterschaltfläche eines Chips in Filter, Spalten oder Zeilen öffnet die Elementliste, mit Suchfeld und Select All. OK schreibt FilterValues und FilterExclude, siehe Filter.
- Beschriftungsfilter und Wertfilter werden im Code oder im Object Inspector gesetzt.

Eigenschaften

Eigenschaft	Typ	Beschreibung
PivotGrid	TComponent	Die Pivot-Tabelle, deren Engine die Liste bearbeitet, ein TsgcVCLPivotGrid oder ein TsgcFMXPivotGrid.
Engine	TsgcPivotEngine	Öffentlich. Eine im Code gesetzte Engine hat Vorrang vor der Engine von PivotGrid, für eine Engine ohne Oberfläche.
ShowFilterArea	Boolean	Zeigt die Zone Filter an. Standard True.
DeferUpdate	Boolean	Sammelt die Änderungen des Benutzers und wendet sie erst bei ApplyChanges an, mit einer einzigen Neuberechnung. Standard False.
Theme	TsgcUITheme	utLight (Standard), utDark oder utCustom.
AccentColor	TsgcUIColor	Ein $AARRGGBB-Akzent. 0 (Standard) verwendet den Akzent des Themes.
FontSize	Double	Die Schriftgröße in Punkt.
MaxFPS	Integer	Die höchste Anzahl von Bildern pro Sekunde, die das Steuerelement zeichnet.

Methoden

Methode	Rückgabe	Beschreibung
ApplyChanges		Weist dem Engine das ausstehende Layout zu, wenn DeferUpdate True ist.

Ereignisse

Ereignis	Typ	Beschreibung
OnBefore-FieldMove	TsgcPivotBe-foreFieldMo-veEvent	Bevor der Benutzer ein Feld verschiebt: aFieldName, aFrom, aTo und var aAllow. Bei einer Quellspalte, die in eine Zone abgelegt wird, ist aFrom gleich aTo. Das Entfernen eines Feldes löst kein Verschiebeereignis aus.
OnField-Moved	TsgcPivotField-MovedEvent	Nachdem ein Feld hinzugefügt oder verschoben wurde: aField.

Beispiel

```
uses
  SysUtils, Controls, Forms,
  sgcPivotGrid_Types, sgcPivotGrid_VCL, sgcPivotGrid_FieldList_VCL;

type
  TFieldListRules = class
  public
    procedure BeforeFieldMove(Sender: TObject; const aFieldName: string;
      aFrom, aTo: TsgcPivotArea; var aAllow: Boolean);
  end;

procedure TFieldListRules.BeforeFieldMove(Sender: TObject;
  const aFieldName: string; aFrom, aTo: TsgcPivotArea; var aAllow: Boolean);
begin
  // the customer names never go to the columns
  if SameText(aFieldName, 'Customer') and (aTo = pvaColumn) then
    aAllow := False;
end;

function AddFieldList(aForm: TForm; aGrid: TsgcVCLPivotGrid;
  aRules: TFieldListRules): TsgcVCLPivotFieldList;
begin
  Result := TsgcVCLPivotFieldList.Create(aForm);
  Result.Parent := aForm;
  Result.Align := alRight;
  Result.Width := 260;
  Result.PivotGrid := aGrid;
  // collect the changes, the grid recalculates on ApplyChanges
  Result.DeferUpdate := True;
  Result.OnBeforeFieldMove := aRules.BeforeFieldMove;
end;
```

Siehe auch

- TsgcFMXPivotFieldList
- Bereiche

TsgcFMXPivotFieldList

Unit: sgcPivotGrid_FieldList_FMX
TsgcFMXPivotFieldList ist die FireMonkey-Feldliste, ab Delphi XE6 (SGC_PIVOTGRID_FMX), mit denselben Zonen, demselben Drag and Drop und denselben Filterregeln wie TsgcVCLPivotFieldList. Ihre Popups öffnen sich, wenn die Taste über demselben Chip losgelassen wird.

Wie der Benutzer damit arbeitet

- Die Quellspalten stehen oben, mit einem Häkchen für die Spalten, die im Layout sind. Darunter liegen vier Zonen: Filter, Spalten, Zeilen und Werte.
- Ziehen Sie eine Spalte in eine Zone, um ein Feld hinzuzufügen. Ziehen Sie einen Chip in eine andere Zone, um ihn zu verschieben, oder aus den Zonen heraus, um ihn zu entfernen.
- Eine Spalte, die auf Werte abgelegt wird, erhält Count, wenn sie eine Textspalte ist, sonst Sum. Die Schaltfläche eines Werte-Chips öffnet ein Menü mit allen Aggregationen.
- Die Filterschaltfläche eines Chips in Filter, Spalten oder Zeilen öffnet die Elementliste, mit Suchfeld und Select All. OK schreibt FilterValues und FilterExclude, siehe Filter.
- Beschriftungsfilter und Wertfilter werden im Code oder im Object Inspector gesetzt.

Eigenschaften

Eigenschaft	Typ	Beschreibung
PivotGrid	TComponent	Die Pivot-Tabelle, deren Engine die Liste bearbeitet, ein TsgcVCLPivotGrid oder ein TsgcFMXPivotGrid.
Engine	TsgcPivotEngine	Öffentlich. Eine im Code gesetzte Engine hat Vorrang vor der Engine von PivotGrid, für eine Engine ohne Oberfläche.
ShowFilterArea	Boolean	Zeigt die Zone Filter an. Standard True.
DeferUpdate	Boolean	Sammelt die Änderungen des Benutzers und wendet sie erst bei ApplyChanges an, mit einer einzigen Neuberechnung. Standard False.
Theme	TsgcUITheme	utLight (Standard), utDark oder utCustom.
AccentColor	TsgcUIColor	Ein $AARRGGBB-Akzent. 0 (Standard) verwendet den Akzent des Themes.
FontSize	Double	Die Schriftgröße in Punkt.
MaxFPS	Integer	Die höchste Anzahl von Bildern pro Sekunde, die das Steuerelement zeichnet.
Model	TsgcPivotFieldListModel	Öffentlich, nur lesend. Das frameworkneutrale Modell mit den Zonen, den Chips und dem Ziehzustand.
AggregationMenu, FilterPopup, FilterSearch, FilterSelectAll, FilterList	Menü- und Popup-Steuerelemente	Öffentlich, nur lesend. Das Aggregationsmenü und die Teile der Elementliste, die beim ersten Anzeigen erzeugt werden.

Methoden

Methode	Rückgabe	Beschreibung
ApplyChanges		Weist dem Engine das ausstehende Layout zu, wenn DeferUpdate True ist, mit einer einzigen Neuberechnung.
HitAt(X, Y)	TsgcPivot-FieldListHitIn-fo	Der Teil der Liste unter einem lokalen Punkt.
ShowAggregationMenu(aField)		Öffnet das Aggregationsmenü eines Werte-Feldes.
ShowMemberFilter(aField)		Öffnet die Elementliste eines Feldes in Filter, Spalten oder Zeilen.
CloseMemberFilter(aApply)		Schließt die Elementliste. aApply schreibt die markierten Elemente in den Filter.

Ereignisse

Ereignis	Typ	Beschreibung
OnBefore-FieldMove	TsgcPivotBe-foreFieldMo-veEvent	Bevor der Benutzer ein Feld verschiebt: aFieldName, aFrom, aTo und var aAllow. Bei einer Quellspalte, die in eine Zone abgelegt wird, ist aFrom gleich aTo. Das Entfernen eines Feldes löst kein Verschiebeereignis aus.
OnField-Moved	TsgcPivotField-MovedEvent	Nachdem ein Feld hinzugefügt oder verschoben wurde: aField.

Siehe auch

- TsgcVCLPivotFieldList
- TsgcFMXPivotGrid

TsgcPivotEngine

Unit: sgcPivotGrid_Engine
TsgcPivotEngine hält die Quellzeilen in einem typisierten Spaltenspeicher, das Layout und das berechnete Ergebnis. Die Grids besitzen je eine, veröffentlicht als Pivot, und sie arbeitet auch allein, ganz ohne Oberfläche. Sie stammt von TPersistent ab, implementiert IsgcUITable ohne Referenzzählung und wird mit `Create(aOwner: TPersistent = nil)` erzeugt. In C++ übergeben Sie NULL ausdrücklich.

Eigenschaften

Eigenschaft	Typ	Beschreibung
Fields	TsgcPivot-Fields	Die Felder des Layouts, in den vier Bereichen.
Calculated-Fields	TsgcPivot-Calculated-Fields	Die berechneten Felder. Advanced-Edition.
RowGrand-Totals, Column-GrandTotals	Boolean	Zeigen die Gesamtsummenzeile und die Gesamtsummenspalte an. Standard True.
SubtotalPosition	TsgcPivot-SubtotalPosition	pvpTop (Standard) oder pvpBottom. Siehe Summen.
AutoRecalculate	Boolean	Berechnet nach jeder Änderung der Daten oder des Layouts neu, einmal pro Klammer. Bei False rufen Sie Recalculate auf. Standard True.
GrandTotalCaption	string	Die Beschriftung der Gesamtsummen. Standard Grand Total.
BlankCaption	string	Die Beschriftung des leeren Elements. Standard (blank).
EmptyText	string	Der Text einer Datenzelle ohne Wert, standardmäßig leer. Die Grids, der Renderer, der HTML-Export und ResultTable zeigen ihn an, und OnGetCellText erhält ihn und kann ihn ersetzen. SaveToCSV schreibt ein leeres Feld und SaveToJSON null. Eine Änderung veröffentlicht die Ansicht ohne Neuberechnung erneut.
OthersCaption	string	Die Beschriftung des Others-Elements von Top N. Standard Others. Advanced-Edition.
MaxCells	Integer	Die größte Zahl von Zellen, die ein Layout erzeugen darf. Eine Neuberechnung, die mehr benötigt, löst EsgcPivotError aus. Standard 5.000.000.
Result	TsgcPivot-Result	Öffentlich, nur lesend. Der aktuelle Snapshot, vor der ersten Berechnung nil. Lesen Sie ihn nur zwischen Lock und Unlock.
ResultTable	TsgcPivot-ResultTable	Öffentlich, nur lesend. Die IsgcUITable-Ansicht des Ergebnisses. Siehe Export.
Store	TsgcPivotStore	Öffentlich, nur lesend. Der Spaltenspeicher, den die Quellen verwenden.

RowLayout	TsgcPivotRowLayout	Öffentlich. Wird von den Grids gesetzt: Im kompakten Layout steht ein übergeordnetes Element vor seinen Kindern.

Methoden: Daten

Methode	Rückgabe	Beschreibung
BeginLoad(aClear = True), EndLoad		Eine Klammer zum Laden. aClear leert zuvor den Speicher. Die Engine berechnet einmal neu, beim äußersten EndLoad.
DefineColumn(aName), DefineColumn(aName, aType)	Integer	Fügt eine Spalte hinzu. Ohne Typ entscheidet der erste Wert, der nicht leer ist. Namen sind eindeutig, ohne Beachtung der Groß- und Kleinschreibung.
AppendRow(aValues)	Integer	Hängt eine Zeile aus Variant-Werten in Spaltenreihenfolge an. Null und nicht konvertierbare Werte sind leer.
ClearData		Entfernt alle Zeilen und Spalten.
LoadFromTable(aTable)		Lädt jede Spalte und Zeile einer IsgcUITable.
SourceRowCount, SourceColumnCount	Integer	Die Größe des Speichers.
SourceColumnName(aIndex)	string	Der Name einer Spalte.
SourceValue(aRow, aCol)	Variant	Ein gespeicherter Wert, Null wenn leer.
GetMemberLabels(aField, aList)		Die Elementbeschriftungen, mit denen ein Elementfilter von aField vergleicht, in Anzeigereihenfolge, mit Blank-Caption am Ende, wenn ein Wert leer ist.

Methoden: Layout und Ansicht

Methode	Rückgabe	Beschreibung
BeginUpdate, EndUpdate		Eine Layout-Klammer mit einer einzigen Neuberechnung bei EndUpdate.
Recalculate		Berechnet sofort neu.
AddField(aFieldName, aArea, aGrouping = pvdNone)	TsgcPivotField	Fügt ein Zeilen-, Spalten-, Filter- oder Datenfeld am Ende seines Bereichs hinzu.
AddDataField(aFieldName, aAggregation = pvfSum)	TsgcPivotField	Fügt eine Kennzahl hinzu.
MoveField(aField, aArea, aIndex)		Verschiebt ein Feld in einen anderen Bereich oder an eine andere Position.
RemoveField(aField), ClearLayout		Entfernt ein Feld oder alle Felder.
ExpandAll(aAxis), CollapseAll(aAxis)		Erweitert oder reduziert alle Elemente von pvxRows oder pvxColumns.

ExpandLevel(aAxis, aLevel), CollapseLevel(aAxis, aLevel)		Erweitert oder reduziert alle Elemente einer Ebene.
SetExpanded(aAxis, aItem, aValue), ToggleExpanded(aAxis, aItem)		Ändert ein Element des aktuellen Snapshots. Der erweiterte Zustand wird pro Elementpfad gespeichert und übersteht daher eine Neuberechnung. Siehe Erweitern und Reduzieren.
GetExpandState(aAxis, aState), SetExpandState(aAxis, aState)		Der ausdrückliche erweiterte Zustand einer Achse als Stringliste. Advanced-Edition.

Methoden: Ergebnis, Drill-down und Export

Methode	Rückgabe	Beschreibung
Lock, Unlock		Schützen den Snapshot, während Result gelesen wird.
GetSourceRows(aRowItem, aDataCol, var aRows)	Integer	Die Quellzeilen hinter einer Zelle, in Zeilenreihenfolge. aDataCol -1 nimmt alle Spalten, und eine Summe nimmt alle Zeilen unter ihr.
DrillDown(aRowItem, aDataCol)	TsgcPivotSourceView	Dieselben Zeilen als IsgcUITable mit allen Spalten des Speichers. Der Aufrufer gibt sie frei, vor der Engine. Nach einer Datenänderung enthält sie keine Zeilen mehr.
SaveToCSV, SaveToJSON, SaveToHTML		Die aktuelle Ansicht, als Datei oder Stream. Siehe Export.
SaveLayoutToString, LoadLayoutFromString, SaveLayoutToFile, LoadLayoutFromFile		Das Layout als JSON. Advanced-Edition. Siehe Layout-Persistenz.
Assign(Source)		Kopiert das Layout und die Einstellungen einer anderen Engine, nicht deren Daten.

Ereignisse

Ereignis	Typ	Beschreibung
OnCalculated	TNotifyEvent	Nachdem ein neues Ergebnis veröffentlicht wurde, im Thread, der neu berechnet hat.
OnLayoutChange	TNotifyEvent	Nachdem sich die Felder oder die Layouteinstellungen geändert haben.
OnFilterRow	TsgcPivotFilterRowEvent	Für jede Quellzeile, solange zugewiesen: aRow und var aAccept. Siehe Filter.

Beispiel

Das Ergebnis lesen: die Zeilenbeschriftungen und die Zellentexte, zwischen Lock und Unlock.

```
uses
  SysUtils, Classes,
  sgcPivotGrid_Types, sgcPivotGrid_Result, sgcPivotGrid_Engine;
```

```
procedure ListRows(aEngine: TsgcPivotEngine; aLines: TStrings);
var
  oResult: TsgcPivotResult;
  oItem: TsgcPivotItem;
  i, j: Integer;
  vLine: string;
begin
  aEngine.Lock;
  try
    oResult := aEngine.Result;
    if oResult = nil then
      Exit; // not calculated yet
    for i := 0 to oResult.ItemCount(pvxRows) - 1 do
    begin
      oItem := oResult.Item(pvxRows, i);
      if oItem.Kind = pvkGrandTotal then
        vLine := aEngine.GrandTotalCaption
      else
        vLine := StringOfChar(' ', oItem.Level * 2) +
          oResult.NodeLabel(pvxRows, oItem.Node);
      for j := 0 to oResult.DataColCount - 1 do
        vLine := vLine + #9 + oResult.CellText(i, j);
      aLines.Add(vLine);
    end;
  finally
    aEngine.Unlock;
  end;
end;
```

Siehe auch

- TsgcPivotField
- Schnellstart ohne Oberfläche
- Architektur

TsgcPivotField

Unit: sgcPivotGrid_Fields
TsgcPivotField ist ein Element von TsgcPivotEngine.Fields (TsgcPivotFields), ein Feld des Layouts. Derselbe FieldName kann in mehreren Feldern vorkommen.

Eigenschaften

Eigenschaft	Typ	Beschreibung
FieldName	string	Die Quellspalte oder das berechnete Feld.
Caption	string	Die Beschriftung der Ebene oder der Kennzahl. Leer verwendet Display-Caption.
DisplayCaption	string	Öffentlich, nur lesend. Caption, sonst Sum of Sales bei einem Datenfeld, sonst FieldName.
Area	TsgcPivotArea	pvaRow (Standard), pvaColumn, pvaData oder pvaFilter. Siehe Bereiche.
AreaIndex	Integer	Die Position im Bereich. Bei einem Datenfeld ist es der Kennzahlindex.
DateGrouping	TsgcPivotDateGrouping	pvdNone (Standard), pvdYear, pvdQuarter, pvdMonth, pvdWeek oder pvdDay. Siehe Datumsgruppierung.
DisplayFormat	string	Ein FormatDateTime- oder FormatFloat-Muster für die Elementbeschriftungen oder für die Werte eines Datenfeldes.
Aggregation	TsgcPivotAggregation	Die Funktion eines Datenfeldes, standardmäßig pvfSum. Siehe Aggregationen.
SortBy	TsgcPivotSortBy	pvsLabel (Standard) sortiert die Elemente nach Beschriftung, Zahlen und Datumswerte nach Wert, pvsValue nach ihrer Summe.
SortOrder	TsgcPivotSortOrder	pvoAscending (Standard) oder pvoDescending.
SortMeasure	Integer	Das Datenfeld, über AreaIndex, einer Wertsortierung und von Top N. Standard 0.
Subtotals	Boolean	Zeigt die Zwischensummen der Elemente an. Standard True.
Expanded	Boolean	Der anfängliche erweiterte Zustand der Elemente dieser Ebene. Standard True.
FilterValues	TStrings	Der Elementfilter. Siehe Filter.
FilterExclude	Boolean	FilterValues listet die auszulassenden Elemente auf. Standard False.
LabelFilter	TsgcPivotLabelFilter	Operator, Value und Value2 auf den Elementbeschriftungen.
ValueFilter	TsgcPivotValueFilter	Operator, Value, Value2 und Measure auf den Elementsummen.
TopN, TopNOthers	Integer, Boolean	Top N mit einem optionalen Others-Element. Advanced-Edition. Siehe Top N.

ShowAs, ShowAsAxis, ShowAsBaseItem	TsgcPivotShowAs, TsgcPivotAxisKind, string	Werte anzeigen als. Advanced-Edition. Siehe Werte anzeigen als.

Methoden

Methode	Rückgabe	Beschreibung
MoveTo(aArea, aAreaIndex)		Verschiebt das Feld mit einer einzigen Änderungsmeldung. MaxInt ist das Ende des Bereichs.
Assign(Source)		Kopiert alle Eigenschaften, einschließlich Area und AreaIndex.

TsgcPivotFields

Methode	Rückgabe	Beschreibung
Add	TsgcPivotField	Fügt ein Feld hinzu.
AreaCount(aArea)	Integer	Die Anzahl der Felder in einem Bereich.
FieldAt(aArea, aAreaIndex)	TsgcPivotField	Das Feld an einer Position eines Bereichs.
Items[aIndex]	TsgcPivotField	Die Felder in der Reihenfolge der Auflistung.

Innerhalb von BeginUpdate und EndUpdate sowie während ein Formular geladen wird, bleiben die AreaIndex-Werte unverändert. EndUpdate nummeriert jeden Bereich nach AreaIndex neu, dann nach der Reihenfolge der Auflistung.

Siehe auch

- TsgcPivotEngine
- TsgcPivotCalculatedField

TsgcPivotCalculatedField

Unit: sgcPivotGrid_Fields
TsgcPivotCalculatedField ist ein Element von TsgcPivotEngine.CalculatedFields (TsgcPivotCalculatedFields): eine Double-Spalte, die pro Quellzeile aus einem Ausdruck berechnet wird und die Felder über FieldName = Name wie eine Quellspalte verwenden. Advanced-Edition, die Syntax steht unter Berechnete Felder.

Eigenschaften

Eigenschaft	Typ	Beschreibung
Name	string	Der Name, auf den sich Felder beziehen. Er darf nicht der Name einer Quellspalte sein.
Expression	string	Der Ausdruck, zum Beispiel [Revenue] - [Cost].

TsgcPivotCalculatedFields

Methode	Rückgabe	Beschreibung
Add	TsgcPivotCalculatedField	Fügt ein berechnetes Feld hinzu.
IndexOfName(aName)	Integer	Der Index eines berechneten Feldes, -1 wenn es keines gibt.
Items[aIndex]	TsgcPivotCalculatedField	Die berechneten Felder.

Siehe auch

- Berechnete Felder
- TsgcPivotField

TsgcPivotSource_DataSet

Unit: sgcPivotGrid_Source_DataSet
TsgcPivotSource_DataSet ist eine nicht visuelle Komponente, die über einen TDataLink ein TDataSet in eine Pivot-Engine kopiert und es neu lädt, wenn sich die Daten ändern. Siehe Schnellstart DataSet.

Eigenschaften

Eigenschaft	Typ	Beschreibung
DataSet	TDataSet	Das zu ladende Dataset.
Active	Boolean	Lädt die Daten sofort und hält sie aktuell. Standard False.
Spalten	TStrings	Die zu ladenden Spalten. Leer lädt alle Spalten.
LiveUpdates	Boolean	Lädt neu, wenn sich die Daten ändern, solange Active. Standard True.
PivotGrid	TComponent	Die Pivot-Tabelle, deren Engine die Daten erhält.
Engine	TsgcPivotEngine	Öffentlich. Die Engine, in die die Quelle schreibt: eine im Code zugewiesene Engine, sonst die Engine von PivotGrid.

Methoden

Methode	Rückgabe	Beschreibung
Load		Lädt das Dataset sofort, ob Active oder nicht.
Refresh		Lädt neu, wenn Active.
FieldTypeToDataType(aFieldType)	TsgcPivotDataType	Klassenfunktion. Der Spaltentyp eines DB-Feldtyps.

- Das Laden verwendet DisableControls und stellt das Lesezeichen wieder her. BLOB-, Binär- und verschachtelte Felder werden übersprungen.
- Mit LiveUpdates lädt die Pivot-Tabelle neu, wenn das Dataset eine Datenänderung im Browse-Zustand meldet: ein Post, ein Append, ein Delete, ein Refresh, First oder Last. Next, Prior und MoveBy laden nicht neu.

Siehe auch

- TsgcPivotSource_Table
- Schnellstart DataSet

TsgcPivotSource_Table

Unit: sgcPivotGrid_Source_Table
TsgcPivotSource_Table kopiert jede IsgcUITable in eine Pivot-Engine: ein TsgcGridData, ein TsgcVCLGrid oder TsgcFMXGrid von sgcGrid, das Ergebnis einer anderen Pivot-Tabelle oder Ihre eigene Klasse. Sie lauscht auf die Tabelle und lädt sie unter TableLock neu, wenn sich TableVersion bewegt hat. Das Neuladen läuft in dem Thread, der die Änderung meldet.

Eigenschaften

Eigenschaft	Typ	Beschreibung
Table	TComponent	Eine Komponente, die IsgcUITable implementiert.
Active	Boolean	Lädt die Daten sofort und hält sie aktuell. Standard False.
Spalten	TStrings	Die zu ladenden Spalten. Leer lädt alle Spalten.
LiveUpdates	Boolean	Lädt neu, wenn sich die Daten ändern, solange Active. Standard True.
PivotGrid	TComponent	Die Pivot-Tabelle, deren Engine die Daten erhält.
Engine	TsgcPivotEngine	Öffentlich. Die Engine, in die die Quelle schreibt: eine im Code zugewiesene Engine, sonst die Engine von PivotGrid.

Methoden

Methode	Rückgabe	Beschreibung
SetTable(aTable)		Bindet jedes Objekt, das IsgcUITable implementiert. nil löst die Bindung.
GetTable	IsgcUITable	Die gebundene Tabelle.
Load		Lädt die Tabelle sofort, ob Active oder nicht, auch wenn sich ihre Version nicht bewegt hat.
Refresh		Lädt neu, wenn Active.

Spalten mit demselben Namen wie eine frühere Spalte werden übersprungen.

Beispiel

```
uses
  Classes,
  sgcUICore_Table, sgcPivotGrid_VCL, sgcPivotGrid_Source_Table;

procedure BindTable(aPivot: TsgcVCLPivotGrid; aTable: TComponent);
var
  oSource: TsgcPivotSource_Table;
begin
  // aTable is any component that implements IsgcUITable,
  // for example a TsgcVCLGrid of sgcGrid
  oSource := TsgcPivotSource_Table.Create(aPivot.Owner);
  oSource.Table := aTable;
```

```
  oSource.PivotGrid := aPivot;
  oSource.Active := True;
end;

procedure BindTableObject(aPivot: TsgcVCLPivotGrid; const aTable: IsgcUITable;
  aSource: TsgcPivotSource_Table);
begin
  // an object that is not a component binds through SetTable
  aSource.SetTable(aTable);
  aSource.PivotGrid := aPivot;
  aSource.Active := True;
end;
```

Siehe auch

- TsgcPivotSource_DataSet
- Export

TsgcPivotGridRenderer

Unit: sgcPivotGrid_Render
TsgcPivotGridRenderer zeichnet ein Pivot-Ergebnis auf jede sgcUICore-Zeichenfläche und wird von den VCL- und FMX-Grids verwendet. Allein erzeugt er die PNG- und SVG-Ausgabe ohne Oberfläche. Erzeugen Sie ihn mit `Create(aOptions: TsgcPivotRenderOptions = nil; aFormatRulesOwner: TPersistent = nil)`. In C++ übergeben Sie für beide NULL. Siehe Schnellstart ohne Oberfläche.

Eigenschaften

Eigenschaft	Typ	Beschreibung
Optionen	TsgcPivotRenderOptions	RowLayout, RowHeight, HeaderHeight, IndentWidth, MinColumnWidth, MaxColumnWidth, AutoColumnWidths, GridLines, AlternateRows, TotalsBold, ShowExpandButtons, Theme, AccentColor und FontSize, mit derselben Bedeutung und denselben Standardwerten wie bei TsgcVCLPivotGrid.
FormatRules	TsgcPivotFormatRules	Die Regeln für die bedingte Formatierung.
GrandTotalCaption, TotalCaption	string	Die Beschriftungen der Gesamtsummen und der unteren Zwischensummen. Die Engine-Überladungen von SaveToPNG und SaveToSVG kopieren GrandTotalCaption aus der Engine.
CurrentResult	TsgcPivotResult	Nur lesend. Das Ergebnis des letzten Render.

Methoden

Methode	Rückgabe	Beschreibung
Render(aResult, aState, aCanvas, aWidth, aHeight, aScale)		Zeichnet den sichtbaren Teil eines Ergebnisses, aWidth und aHeight in Geräte-Pixeln, aScale Geräte-Pixel pro DIP.
SaveToPNG, SaveToSVG(aResult or aEngine, aState, aFileName or aStream, aWidth = 0, aHeight = 0, aScale = 1)		Der gesamte Inhalt als Bild, 0 ist die Inhaltsgröße. Die Engine-Überladungen sperren die Engine, solange sie zeichnen.
HitTest(aResult, aState, aX, aY)	TsgcPivotHitInfo	Der Teil unter einem Punkt.
ContentWidth, ContentHeight	Integer	Die Größe des gesamten Inhalts in DIP.
FrozenWidth, FrozenHeight	Integer	Die Größe der Zeilenköpfe und der Spaltenköpfe.
VisibleRange	Boolean	Die ersten und letzten sichtbaren Zeilenelemente und Datenspalten eines Viewports.

ColumnKey(aResult, aDataCol)	string	Der Schlüssel einer Datenspalte, verwendet von den Überschreibungen der Spaltenbreite.

Ereignisse

Ereignis	Typ	Beschreibung
OnGetCell-Style	TsgcPivotCellStyleEvent	Die Farben und der Fettstatus einer Datenzelle, nach den Formatregeln.
OnGetCell-Text	TsgcPivotCell-TextEvent	Der Text einer Datenzelle: der formatierte Wert, oder der EmptyText des Ergebnisses, wenn die Zelle leer ist.

Hilfsroutinen

Routine	Beschreibung
sgcPivotRenderState	Ein leerer TsgcPivotRenderState: kein Scrollen, keine Auswahl, kein Hover und keine Überschreibungen der Spaltenbreite.
sgcPivotSetColumnWidth(var aState, aKey, aWidth)	Legt die Breite in DIP der Datenspalte fest, deren ColumnKey aKey ist.

Siehe auch

- Schnellstart ohne Oberfläche
- TsgcPivotFormatRule
- Export

TsgcPivotFormatRule

Unit: sgcPivotGrid_Format
TsgcPivotFormatRule ist ein Element von FormatRules (TsgcPivotFormatRules) der Grids und des Renderers: eine Wertregel, die die Zellen einfärbt, deren Wert einer Bedingung entspricht, oder eine Farbskala zwischen zwei Farben.

Eigenschaften

Eigenschaft	Typ	Beschreibung
Kind	TsgcPivotFormatRuleKind	pvrValue (Standard), eine Wertregel, oder pvrColorScale.
Measure	Integer	Das Datenfeld, über AreaIndex, auf das die Regel angewendet wird. -1 (Standard) gilt für jede Kennzahl.
Operator, Value, Value2	TsgcPivotFilterOperator, Double, Double	Die Bedingung, mit den Operatoren der Filter. pvcNone trifft auf jeden Wert zu, der nicht leer ist. Eine Farbskala nutzt sie ebenfalls, um ihre Werte auszuwählen.
BackColor, ForeColor	TsgcUIColor	Die $AARRGGBB-Farben einer zutreffenden Zelle. 0 (Standard) behält die Farbe bei. Eine Farbskala verwendet nur ForeColor.
Bold	Boolean	Zeichnet eine zutreffende Zelle fett. Standard False.
MinColor, MaxColor	TsgcUIColor	Die Farben einer Skala beim kleinsten und beim größten Wert der Elementzellen der Kennzahl. Eine transparente MinColor blendet in MaxColor über.
Scope	TsgcPivotFormatScopes	Die Zellen, auf die die Regel wirkt: pveCells (Standard, Elementzellen), pveTotals und pveGrandTotals.
Enabled	Boolean	Standard True.
StopOnMatch	Boolean	Ein Treffer beendet die Auswertung der Regeln für diese Zelle. Standard False.

Auswertung

- Die Regeln laufen in der Reihenfolge der Auflistung. Jede zutreffende aktive Regel wendet ihre Farben an, die nicht 0 sind, sodass ein späterer Treffer einen früheren überschreibt, und Bold sich ansammelt.
- Eine leere Zelle trifft auf keine Regel zu und wird nie eingefärbt.
- Der Bereich einer Farbskala wird über die Elementzellen genommen, sodass Summen außerhalb davon die Endfarben erhalten.
- OnGetCellStyle läuft nach den Regeln und kann das Ergebnis ändern.

Beispiel

```
uses
  sgcPivotGrid_Types, sgcPivotGrid_Format, sgcPivotGrid_VCL;

procedure AddRules(aGrid: TsgcVCLPivotGrid);
var
  oRule: TsgcPivotFormatRule;
```

```
begin
  // a colour scale over the member cells of the first measure
  oRule := aGrid.FormatRules.Add;
  oRule.Kind := pvrColorScale;
  oRule.Measure := 0;
  oRule.MinColor := $FFFFFFFF;
  oRule.MaxColor := $FF2E7D32;

  // negative values in red and bold, on the cells and the totals
  oRule := aGrid.FormatRules.Add;
  oRule.Kind := pvrValue;
  oRule.Operator := pvcLess;
  oRule.Value := 0;
  oRule.ForeColor := $FFC62828;
  oRule.Bold := True;
  oRule.Scope := [pveCells, pveTotals];
end;
```

Siehe auch

- TsgcVCLPivotGrid
- TsgcPivotGridRenderer

Bereiche

Jedes Feld des Layouts liegt in einem von vier Bereichen. Die Eigenschaft Area von TsgcPivotField und das zweite Argument von AddField wählen ihn.

Area	Bedeutung
pvaRow	Die Elemente werden zu den Zeilenköpfen. Mehrere Zeilenfelder werden verschachtelt, das erste ist die äußerste Ebene.
pvaCo-lumn	Die Elemente werden zu den Spaltenköpfen, auf dieselbe Weise verschachtelt.
pvaData	Eine Kennzahl: die in jeder Zelle aggregierten Werte. Mehrere Datenfelder ergeben mehrere Kennzahlspalten unter jedem Spaltenelement.
pvaFilter	Ein Berichtsfilter. Seine Elemente werden nicht angezeigt, er schränkt die Quellzeilen nur über seine Element- und Beschriftungsfilter ein.

Reihenfolge und Verschieben

- AreaIndex ordnet die Felder eines Bereichs. AddField, AddDataField und das Setzen von Area legen ein Feld am Ende seines neuen Bereichs ab.
- MoveField(aField, aArea, aIndex) verschiebt ein Feld mit einer einzigen Meldung in einen anderen Bereich oder an eine andere Position. RemoveField löscht es und ClearLayout entfernt alle Felder.
- Fields.AreaCount(aArea) und Fields.FieldAt(aArea, aIndex) lesen das Layout Bereich für Bereich.
- Derselbe FieldName kann in mehreren Feldern vorkommen, zum Beispiel eine Date-Spalte, gruppiert nach Jahr und nach Monat, oder eine Sales-Spalte mit Sum und Average.
- Der Kennzahlindex, den SortMeasure, ValueFilter.Measure und die Formatregeln verwenden, ist der AreaIndex des Datenfeldes.

Unbekannte Namen

Ein Zeilen-, Spalten- oder Filterfeld, dessen FieldName weder eine Quellspalte noch ein berechnetes Feld ist, wird ignoriert. Ein Datenfeld mit unbekanntem Namen behält eine leere Kennzahl, sodass sich die Kennzahlindizes nicht verschieben. So lässt sich ein Layout definieren, bevor die Daten geladen sind.

Kompakte und tabellarische Zeilen

Das RowLayout der Grids bestimmt, wie die Zeilenebenen gezeichnet werden. pvlCompact (der Standard) zeigt jede Ebene in einer eingerückten Zeilenkopfspalte, wobei jedes übergeordnete Element in einer eigenen Zeile steht. pvlTabular gibt jeder Zeilenebene eine eigene Kopfspalte.

Beispiel

```
uses
  sgcPivotGrid_Types, sgcPivotGrid_Fields, sgcPivotGrid_Engine;

procedure ArrangeFields(aEngine: TsgcPivotEngine);
var
  oRegion, oYear: TsgcPivotField;
begin
  aEngine.BeginUpdate;
  try
    aEngine.ClearLayout;
```

```
    aEngine.AddField('Country', pvaFilter);
    oRegion := aEngine.AddField('Region', pvaRow);
    aEngine.AddField('Product', pvaRow);
    oYear := aEngine.AddField('Date', pvaColumn, pvdYear);
    aEngine.AddDataField('Sales', pvfSum);

    // swap the axes: the regions go to the columns, the years to the rows
    aEngine.MoveField(oRegion, pvaColumn, 0);
    aEngine.MoveField(oYear, pvaRow, 0);
  finally
    aEngine.EndUpdate;
  end;
end;
```

Jede Änderung des Layouts löst OnLayoutChange der Engine aus. Innerhalb von BeginUpdate und EndUpdate berechnet die Engine einmal neu, bei EndUpdate.

Siehe auch

- Aggregationen
- TsgcPivotEngine
- TsgcVCLPivotFieldList

Aggregationen

Ein Datenfeld aggregiert seine Quellspalte mit der Funktion in Aggregation. Leere Werte werden von jeder Funktion übersprungen.

Aggregation	Result
pvfSum	Die Summe der Werte. Der Standard.
pvfCount	Die Anzahl der Werte, die nicht leer sind, wie in Excel. Funktioniert mit jedem Spaltentyp.
pvfAverage	Sum geteilt durch Count.
pvfMin, pvfMax	Der kleinste und der größte Wert.
pvfCountDistinct	Die Anzahl der verschiedenen Werte, die nicht leer sind. Bei einer Textspalte zählt sie verschiedene Beschriftungen.
pvfStdDev, pvfVar	Die Stichproben-Standardabweichung und -Varianz (`n - 1`). Eine Zelle mit weniger als zwei Werten ist leer.

Summen sind exakt

Zwischensummen und Gesamtsummen werden aus den Quellwerten berechnet, nicht aus den Zellen darunter. Der Mittelwert einer Region ist der Mittelwert ihrer Zeilen, nicht der Mittelwert der Mittelwerte ihrer Produkte, und eine Anzahl der verschiedenen Werte einer Summe zählt jeden Wert einmal.

Beschriftungen und Formate

- Ohne Caption wird ein Datenfeld als *<Aggregation> of <FieldName>* angezeigt, zum Beispiel Sum of Sales. DisplayCaption liefert die verwendete Beschriftung.
- DisplayFormat ist ein FormatFloat-Muster für die Werte der Kennzahl, zum Beispiel `#,##0.00`.
- Kennzahlen stehen immer in den Spalten. Bei mehreren Datenfeldern sind die Kennzahlspalten die innerste Spaltenebene.

Die Feldliste fügt Count hinzu, wenn der Benutzer eine Textspalte auf Werte ablegt, sonst Sum, und ihre Werte-Chips öffnen ein Menü mit allen Aggregationen.

Beispiel

```
uses
  sgcPivotGrid_Types, sgcPivotGrid_Fields, sgcPivotGrid_Engine;

procedure AddMeasures(aEngine: TsgcPivotEngine);
var
  oField: TsgcPivotField;
begin
  aEngine.BeginUpdate;
  try
    aEngine.AddField('Region', pvaRow);

    oField := aEngine.AddDataField('Sales', pvfSum);
    oField.DisplayFormat := '#,##0.00';

    // the same column a second time, with another aggregation
    oField := aEngine.AddDataField('Sales', pvfAverage);
    oField.Caption := 'Average ticket';
```

```
    oField.DisplayFormat := '0.00';

    aEngine.AddDataField('Customer', pvfCountDistinct);
    aEngine.AddDataField('OrderNo', pvfCount);
  finally
    aEngine.EndUpdate;
  end;
end;
```

Siehe auch

- Werte anzeigen als
- Summen
- TsgcPivotField

Datumsgruppierung

Ein Zeilen-, Spalten- oder Filterfeld auf einer Datumsspalte gruppiert die Datumswerte mit DateGrouping, dem dritten Argument von AddField.

DateGrouping	Elementbeschriftung	Beschriftung unter einer gröberen Ebene desselben Feldes
pvdNone	Jeder verschiedene Datums- und Zeitwert ist ein eigenes Element.	
pvdYear	2024	
pvdQuarter	2024 Q1	Q1
pvdMonth	2024-01	Jan, der kurze Monatsname
pvdWeek	2024-W05, die ISO-8601-Woche und ihr Jahr	W05
pvdDay	Das kurze Datum	

- Wenn die vorherige Ebene derselben Achse dieselbe Spalte mit einer gröberen Gruppierung ist, lässt die Beschriftung das Jahr weg, wie die letzte Spalte zeigt. Year, Quarter und Month einer Date-Spalte ergeben 2024, Q1, Jan.
- Mit einem DisplayFormat ist die Beschriftung der Beginn der Gruppe, formatiert mit FormatDateTime und diesem Muster.
- Datumselemente werden nach Datum sortiert, nicht nach Beschriftung, sodass 2024-10 nach 2024-09 kommt.
- Eine Zeile mit leerem Datum gehört zum leeren Element, das mit BlankCaption angezeigt und zuletzt sortiert wird.

Beispiel

```
uses
  sgcPivotGrid_Types, sgcPivotGrid_Engine;

procedure GroupDates(aEngine: TsgcPivotEngine);
begin
  aEngine.BeginUpdate;
  try
    aEngine.AddField('Region', pvaRow);

    // the same Date column three times, from the coarsest grouping down;
    // the quarters start collapsed, so the months show on demand
    aEngine.AddField('Date', pvaColumn, pvdYear);
    aEngine.AddField('Date', pvaColumn, pvdQuarter).Expanded := False;
    aEngine.AddField('Date', pvaColumn, pvdMonth);

    aEngine.AddDataField('Sales', pvfSum);
  finally
    aEngine.EndUpdate;
  end;
end;
```

Expanded ist der Anfangszustand einer Ebene: Hier beginnt jedes Quartal reduziert, und der Benutzer öffnet die Monate eines Quartals mit dessen Schaltfläche +.

Siehe auch

- Bereiche
- Summen

Summen

Eine Pivot-Tabelle zeigt für jedes Element mit Kindern eine Zwischensumme und für jede Achse eine Gesamtsumme.

Eigenschaft	Wirkung
TsgcPivotEngine.RowGrandTotals	Zeigt die Gesamtsummenzeile an. Standard True.
TsgcPivotEngine.ColumnGrandTotals	Zeigt die Gesamtsummenspalte an. Standard True.
TsgcPivotEngine.SubtotalPosition	pvpTop (Standard): Die Zwischensumme steht am Element selbst, vor seinen Kindern, und in einem kompakten Layout trägt die Zeile des übergeordneten Elements sie. pvpBottom: Eine Summenzeile oder -spalte folgt den Kindern, beschriftet mit *<Element> Total*.
TsgcPivotField.Subtotals	False blendet die Zwischensummen der Elemente dieses Feldes aus. Standard True.
TsgcPivotEngine.GrandTotalCaption	Die Beschriftung der Gesamtsummen, standardmäßig Grand Total.
TsgcPivotEngine.BlankCaption	Die Beschriftung des Elements der leeren Werte, standardmäßig (blank).

- Summen werden mit exakten Zusammenführungen aus den Quellzeilen berechnet, sodass ein Mittelwert oder eine Anzahl verschiedener Werte einer Summe korrekt ist. Siehe Aggregationen.
- Nach einem Wertfilter oder Top N enthalten die Summen nur die Elemente, die sichtbar bleiben, wie in Excel.
- Die Zellen der Gesamtsumme werden immer berechnet, auch wenn die Gesamtsummenzeile oder -spalte ausgeblendet ist, sodass Werte anzeigen als weiterhin seine Basiswerte hat.
- Der Renderer und die Grids zeichnen Summen fett, solange TotalsBold True ist, und die Formatregeln wählen sie mit den Bereichen pveTotals und pveGrandTotals aus.

Beispiel

```
uses
  sgcPivotGrid_Types, sgcPivotGrid_Fields, sgcPivotGrid_Engine;

procedure ConfigureTotals(aEngine: TsgcPivotEngine);
var
  oRegion: TsgcPivotField;
begin
  aEngine.BeginUpdate;
  try
    oRegion := aEngine.AddField('Region', pvaRow);
    aEngine.AddField('Product', pvaRow);
    aEngine.AddField('Channel', pvaColumn);
    aEngine.AddDataField('Sales', pvfSum);

    // subtotals under their members, a grand total row, no grand total column
    aEngine.SubtotalPosition := pvpBottom;
    aEngine.RowGrandTotals := True;
    aEngine.ColumnGrandTotals := False;
    aEngine.GrandTotalCaption := 'All regions';
    aEngine.BlankCaption := '(no value)';

    // the regions show no subtotals, only their products
    oRegion.Subtotals := False;
  finally
```

```
    aEngine.EndUpdate;
  end;
end;
```

Siehe auch

- Filter
- TsgcPivotEngine

Filter

Vier Filter verringern, was eine Pivot-Tabelle anzeigt. Die ersten drei sind Eigenschaften eines Feldes, der vierte ist ein Ereignis der Engine.

Filter	Gilt für	Funktionsweise
Elementfilter: FilterValues, FilterExclude	Zeilen-, Spalten- und Filterfelder	FilterValues listet Elementbeschriftungen auf, unter Beachtung der Groß- und Kleinschreibung verglichen, so wie sie angezeigt werden (nach DateGrouping und DisplayFormat). Die Quellzeilen müssen eine davon haben, oder mit FilterExclude keine davon. Leer behält jede Zeile.
LabelFilter	Zeilen-, Spalten- und Filterfelder	Operator, Value und Value2, verglichen mit der Elementbeschriftung, ohne Beachtung der Groß- und Kleinschreibung. Sind beide Seiten Zahlen, werden sie als Zahlen verglichen.
ValueFilter	Zeilen- und Spaltenfelder	Operator, Value und Value2, verglichen mit der Summe jedes Elements für das Datenfeld, dessen AreaIndex Measure ist. Der Filter läuft Ebene für Ebene, innerhalb jedes übergeordneten Elements. Eine leere Summe besteht nur mit pvcNone.
OnFilterRow	Quellzeilen	Wird für jede Quellzeile ausgelöst, solange er zugewiesen ist. Setzen Sie aAccept auf False, um die Zeile auszulassen.

Die Element- und Beschriftungsfilter entfernen Quellzeilen und ändern daher jede Summe. Der Wertfilter entfernt Elemente nach der Aggregation, und die Summen werden über die verbleibenden Elemente neu berechnet.

Operatoren

Operator	Trifft zu, wenn
pvcNone	Immer: kein Filter.
pvcEqual, pvcNotEqual	Der Wert ist gleich Value oder nicht.
pvcGreater, pvcGreaterEqual, pvcLess, pvcLessEqual	Der Wert wird mit Value verglichen.
pvcBetween, pvcNotBetween	Der Wert liegt zwischen Value und Value2, beide eingeschlossen, in beliebiger Reihenfolge, oder nicht.
pvcContains, pvcNotContains, pvcBeginsWith, pvcEndsWith	Texttests der Beschriftung (LabelFilter) oder des invarianten Textes des Wertes.

Elementlisten

TsgcPivotEngine.GetMemberLabels(aField, aList) füllt eine Liste mit den Beschriftungen, mit denen FilterValues verglichen wird, in Anzeigereihenfolge. Das Element-Popup der Feldlisten verwendet sie: OK speichert die kürzere Liste, die markierten Elemente oder die nicht markierten mit FilterExclude, und das Markieren aller Elemente löscht den Filter.

Beispiel

```
uses
  SysUtils, Variants,
  sgcPivotGrid_Types, sgcPivotGrid_Fields, sgcPivotGrid_Engine;

type
  TOrderFilter = class
  private
    FQuantityCol: Integer;
  public
    procedure Install(aEngine: TsgcPivotEngine);
    procedure FilterRow(Sender: TObject; aRow: Integer; var aAccept: Boolean);
  end;

procedure TOrderFilter.Install(aEngine: TsgcPivotEngine);
var
  i: Integer;
begin
  FQuantityCol := -1;
  for i := 0 to aEngine.SourceColumnCount - 1 do
    if SameText(aEngine.SourceColumnName(i), 'Quantity') then
      FQuantityCol := i;
  aEngine.OnFilterRow := FilterRow;
  aEngine.Recalculate;
end;

procedure TOrderFilter.FilterRow(Sender: TObject; aRow: Integer;
  var aAccept: Boolean);
var
  vQuantity: Variant;
begin
  // a rule per source row: only the orders with a quantity above zero
  if FQuantityCol < 0 then
    Exit;
  vQuantity := TsgcPivotEngine(Sender).SourceValue(aRow, FQuantityCol);
  aAccept := not VarIsNull(vQuantity) and (vQuantity > 0);
end;

procedure ApplyFilters(aEngine: TsgcPivotEngine);
var
  oField: TsgcPivotField;
begin
  aEngine.BeginUpdate;
  try
    // a report filter: only two countries
    oField := aEngine.AddField('Country', pvaFilter);
    oField.FilterValues.Add('Spain');
    oField.FilterValues.Add('France');

    // every product except the samples
    oField := aEngine.AddField('Product', pvaRow);
    oField.FilterValues.Add('Sample');
    oField.FilterExclude := True;

    // a label filter: the customers whose name begins with A
    oField := aEngine.AddField('Customer', pvaRow);
    oField.LabelFilter.Operator := pvcBeginsWith;
    oField.LabelFilter.Value := 'A';

    // a value filter: the channels that sold more than 10,000
    oField := aEngine.AddField('Channel', pvaColumn);
    oField.ValueFilter.Operator := pvcGreater;
    oField.ValueFilter.Value := 10000;
    oField.ValueFilter.Measure := 0;

    aEngine.AddDataField('Sales', pvfSum);
```

```
  finally
    aEngine.EndUpdate;
  end;
end;
```

Siehe auch

- Top N
- Summen
- TsgcPivotField

Top N

TopN behält innerhalb jedes übergeordneten Elements die N Elemente eines Zeilen- oder Spaltenfeldes mit der größten Summe. Es ist eine erweiterte Funktion und nicht Teil der Community-Edition.

Eigenschaft	Wirkung
TsgcPivotField.TopN	Die Anzahl der zu behaltenden Elemente. 0 (Standard) behält jedes Element.
TsgcPivotField.SortMeasure	Das Datenfeld, über seinen AreaIndex, dessen Summen die Elemente einstufen. Es ist auch die Kennzahl einer Wertsortierung.
TsgcPivotField.TopNOthers	True fügt ein Others-Element mit der Summe der ausgelassenen Elemente hinzu. Es kommt immer zuletzt.
TsgcPivotEngine.OthersCaption	Die Beschriftung des Others-Elements, standardmäßig Others.

- Top N entscheidet, welche Elemente bleiben. SortBy und SortOrder entscheiden ihre Reihenfolge, sodass pvsValue mit pvoDescending sie vom größten an auflistet.
- Die Summen der übergeordneten Elemente und die Gesamtsummen enthalten nur die behaltenen Elemente, plus Others, wenn es angezeigt wird.
- Ein Drill-down auf Others liefert die Quellzeilen aller Elemente, die es enthält.
- Ein Wertfilter erzeugt nie ein Others-Element.

Beispiel

```
uses
  sgcPivotGrid_Types, sgcPivotGrid_Fields, sgcPivotGrid_Engine;

procedure TopProducts(aEngine: TsgcPivotEngine);
var
  oProduct: TsgcPivotField;
begin
  aEngine.BeginUpdate;
  try
    oProduct := aEngine.AddField('Product', pvaRow);
    aEngine.AddField('Date', pvaColumn, pvdYear);
    aEngine.AddDataField('Revenue', pvfSum);

    // the 5 products with the largest revenue, the rest in one Others row
    oProduct.TopN := 5;
    oProduct.TopNOthers := True;
    oProduct.SortBy := pvsValue;
    oProduct.SortOrder := pvoDescending;
    oProduct.SortMeasure := 0;
    aEngine.OthersCaption := 'Other products';
  finally
    aEngine.EndUpdate;
  end;
end;
```

Siehe auch

- Filter
- Editionen

Werte anzeigen als

ShowAs ändert, wie die Werte eines Datenfeldes angezeigt werden, ohne die Werte selbst zu ändern: RawValue, die Summen, die Sortierung, die Filter und das Drill-down verwenden weiterhin die echten Zahlen. Es ist eine erweiterte Funktion und nicht Teil der Community-Edition.

ShowAs	Angezeigter Wert
pvwValue	Der Wert selbst. Der Standard.
pvwPercentOfRow	Der Wert geteilt durch die Summe seiner Zeile, als Prozentsatz.
pvwPercentOfColumn	Der Wert geteilt durch die Summe seiner Spalte, als Prozentsatz.
pvwPercentOfGrandTotal	Der Wert geteilt durch die Gesamtsumme, als Prozentsatz.
pvwRunningTotal	Entlang ShowAsAxis der Wert plus die Werte der vorherigen Elemente mit demselben übergeordneten Element, in Anzeigereihenfolge.
pvwDifferenceFrom	Der Wert minus der Wert des Basiselements mit demselben übergeordneten Element: das vorherige Element, wenn ShowAsBaseItem leer ist, sonst das Element mit der Beschriftung ShowAsBaseItem (ohne Beachtung der Groß- und Kleinschreibung).
pvwRank	Der Rang unter den Elementen mit demselben übergeordneten Element, der größte ist 1. Gleiche Werte teilen sich einen Rang, und der nächste Rang wird übersprungen: 1, 2, 2, 4.

- Ein Prozentmodus zeigt 25 für 25 Prozent, formatiert als `0.00%`. Ein leerer Wert, eine fehlende Basis und eine Basis von 0 ergeben eine leere Zelle.
- ShowAsAxis (standardmäßig pvxColumns) ist die Achse, entlang der die laufende Summe, die Differenz und der Rang gebildet werden.
- Das erste Element einer Gruppe hat in pvwDifferenceFrom nichts zum Vergleichen, und das Basiselement selbst ist leer, wie in Excel. Die Gesamtsumme von ShowAsAxis hat keine Geschwister und bleibt daher in den letzten drei Modi leer.
- Dieselbe Quellspalte kann zweimal hinzugefügt werden, einmal als Wert und einmal mit ShowAs, um beides anzuzeigen.

Beispiel

```
uses
  sgcPivotGrid_Types, sgcPivotGrid_Fields, sgcPivotGrid_Engine;

procedure CompareYears(aEngine: TsgcPivotEngine);
var
  oField: TsgcPivotField;
begin
  aEngine.BeginUpdate;
  try
    aEngine.AddField('Region', pvaRow);
    aEngine.AddField('Date', pvaColumn, pvdYear);
    aEngine.AddDataField('Sales', pvfSum);

    // the same measure as a share of the total of its year
    oField := aEngine.AddDataField('Sales', pvfSum);
    oField.Caption := '% of year';
    oField.ShowAs := pvwPercentOfColumn;
```

```
    // and as the change against the previous year
    oField := aEngine.AddDataField('Sales', pvfSum);
    oField.Caption := 'Change';
    oField.ShowAs := pvwDifferenceFrom;
    oField.ShowAsAxis := pvxColumns;
    oField.ShowAsBaseItem := '';
  finally
    aEngine.EndUpdate;
  end;
end;
```

Siehe auch

- Aggregationen
- Editionen

Berechnete Felder

Ein berechnetes Feld ist eine numerische Spalte, die für jede Quellzeile aus einem Ausdruck berechnet wird. Felder verwenden es über FieldName genau wie eine Quellspalte. Es ist eine erweiterte Funktion und nicht Teil der Community-Edition.

Zeilenebene

Der Ausdruck wird pro Quellzeile ausgewertet und dann aggregiert, sodass die Summe von `Profit = [Revenue] - [Cost]` die Summe der Gewinne ist. Das ist nicht die Formel auf den Summen, die Excel berechnet: Der Mittelwert einer Marge pro Zeile ist nicht die Marge der Summen. Für ein Verhältnis von Summen zeigen Sie beide Kennzahlen an und berechnen das Verhältnis in OnGetCellText, oder verwenden Sie Werte anzeigen als.

Syntax

Element	Syntax
Zahlen	Dezimal, mit Punkt und optionalem Exponenten: 12, 0.5, 1E3.
Fields	[Field Name] oder ein einfacher Name aus Buchstaben, Ziffern und Unterstrichen, der mit den Quellspalten und den anderen berechneten Feldern verglichen wird, ohne Beachtung der Groß- und Kleinschreibung.
Operatoren	Von der niedrigsten Rangfolge an: `OR` ; `AND` ; `NOT` ; `= <> < <= > >=` ; `+ -` ; `* /` ; unäres `-` und `+` ; `^` (Potenz, rechtsassoziativ). Klammern gruppieren.
Funktionen	IF(c, a, b), ABS(x), ROUND(x, n), MIN(x, ...), MAX(x, ...), SQRT(x), ISNULL(x, v), YEAR(d), MONTH(d), ohne Beachtung der Groß- und Kleinschreibung.

- Ein leerer Operand ergibt ein leeres Ergebnis, außer in ISNULL, das v zurückgibt, wenn x leer ist, und in IF, das nur die Bedingung und den gewählten Zweig betrachtet.
- Eine Division durch null, die Quadratwurzel einer negativen Zahl und ein Überlauf ergeben ein leeres Ergebnis.
- Vergleiche und logische Operatoren liefern 1 oder 0. Jeder Wert außer 0 gilt als wahr.
- ROUND rundet Hälften von null weg, n reicht von -15 bis 15.

Fehler

Ein Syntaxfehler oder ein Zirkelbezug zwischen berechneten Feldern löst bei der nächsten Neuberechnung EsgcPivotError aus, mit dem Namen des berechneten Feldes in der Meldung. Ein Feldname, der nicht geladen ist, ist kein Fehler: Das berechnete Feld bleibt leer, bis diese Spalte eintrifft, sodass das Layout vor den Daten definiert werden kann. Eine leere Expression ergibt ebenfalls leere Werte.

Beispiel

```
uses
  sgcPivotGrid_Types, sgcPivotGrid_Fields, sgcPivotGrid_Engine;

procedure AddProfit(aEngine: TsgcPivotEngine);
var
  oCalc: TsgcPivotCalculatedField;
begin
  aEngine.BeginUpdate;
```

```
  try
    oCalc := aEngine.CalculatedFields.Add;
    oCalc.Name := 'Profit';
    oCalc.Expression := '[Revenue] - [Cost]';

    // a calculated field can use another one
    oCalc := aEngine.CalculatedFields.Add;
    oCalc.Name := 'Margin';
    oCalc.Expression := 'IF([Revenue] > 0, ROUND([Profit] / [Revenue] * 100, 1), 0)';

    aEngine.AddField('Product', pvaRow);
    aEngine.AddDataField('Profit', pvfSum);
    aEngine.AddDataField('Margin', pvfAverage).DisplayFormat := '0.0';
  finally
    aEngine.EndUpdate;
  end;
end;
```

Siehe auch

- TsgcPivotCalculatedField
- Aggregationen

Layout-Persistenz

Das Layout einer Pivot-Tabelle, ihre Felder, Filter, Summen und erweiterten Elemente, wird als JSON gespeichert und geladen. Es ist eine erweiterte Funktion und nicht Teil der Community-Edition.

Methode	Beschreibung
SaveLayoutToString: string	Das Layout als JSON-Text.
LoadLayoutFromString(aJSON)	Ersetzt das Layout mit einer einzigen Neuberechnung.
SaveLayoutToFile(aFileName)	Schreibt das JSON als UTF-8-Datei.
LoadLayoutFromFile(aFileName)	Liest eine UTF-8-Datei und ersetzt das Layout.

TsgcPivotEngine und beide Grids haben diese Methoden. Die Grid-Versionen speichern auch die Spaltenbreiten, die der Benutzer geändert hat.

Format

Das Dokument ist ein einziges Objekt: `v` (die Formatversion, 1), `rowGrandTotals`, `columnGrandTotals`, `subtotalPosition`, `calculatedFields` (Name und Ausdruck), `fields` (ein Objekt pro Feld, nach Bereich gruppiert, mit jeder Eigenschaft von TsgcPivotField), `expanded` (der erweiterte Zustand der Ebenen und der Elementpfade der Zeilen und der Spalten) und, von einem Grid, `columnWidths`. Aufzählungen werden als Elementname ohne Präfix und mit kleinem Anfangsbuchstaben geschrieben: pvfCountDistinct ist `countDistinct`.

Laderegeln

- Das Laden ist tolerant: Unbekannte Elemente werden ignoriert, und ein fehlendes Element oder ein Wert des falschen Typs behält den Standard.
- Sobald die Engine Daten hat, wird ein Feld übersprungen, dessen Name weder eine Quellspalte noch ein berechnetes Feld ist.
- Ein vor den Daten geladenes Layout behält seinen erweiterten Zustand, bis die Felder zu den Daten passen.
- Fehlerhaftes JSON oder eine Wurzel, die kein Objekt ist, löst EsgcPivotError aus und lässt das Layout unverändert.

Beispiel

```
uses
  SysUtils,
  sgcPivotGrid_Types, sgcPivotGrid_Engine, sgcPivotGrid_VCL;

procedure SaveUserLayout(aGrid: TsgcVCLPivotGrid; const aFileName: string);
begin
  // the fields, filters, totals, expanded members and column widths
  aGrid.SaveLayoutToFile(aFileName);
end;

function RestoreUserLayout(aGrid: TsgcVCLPivotGrid;
  const aFileName: string): Boolean;
begin
  Result := FileExists(aFileName);
  if Result then
  try
    aGrid.LoadLayoutFromFile(aFileName);
```

```
  except
    on EsgcPivotError do
      Result := False; // malformed file, the layout is unchanged
  end;
end;

procedure CopyLayout(aFrom, aTo: TsgcPivotEngine);
begin
  aTo.LoadLayoutFromString(aFrom.SaveLayoutToString);
end;
```

Siehe auch

- Bereiche
- Editionen

Export

Die Engine und beide Grids exportieren die aktuelle Ansicht mit ihren Summen und ihrem erweiterten Zustand. Jede Methode hat eine Überladung für Datei und für Stream, und Text wird als UTF-8 ohne BOM geschrieben.

Methode	Ausgabe
SaveToCSV	CSV nach RFC 4180 mit CRLF-Datensätzen. Eine Spalte pro Zeilenebene, eine Kopfzeile pro Spaltenebene plus die Kennzahlzeile, und eine Kopfbeschriftung, die in jeder Zelle wiederholt wird, die sie abdeckt. Werte werden als invariante Zahlen geschrieben, 1250.5, nicht mit dem Anzeigeformat, und eine leere Zelle ist ein leeres Feld.
SaveToHTML	Ein vollständiges HTML-Dokument mit einer Tabelle. Verbundene Köpfe verwenden colspan und rowspan, und die Werte sind die formatierten Zellentexte, mit dem EmptyText der Engine in einer leeren Zelle.
SaveToJSON	Der strukturierte Snapshot: die Ebenenbeschriftungen, die Kennzahlen mit ihren Formaten und die Spalten- und Zeilenelemente mit ihrer Art (member, total oder grandTotal), Ebene, Beschriftung, Pfad und erweitertem Zustand. Ein Zeilenelement hat außerdem seine Werte nach Werte anzeigen als, null wenn leer.
SaveToPNG, SaveToSVG	Nur die Grids und der Renderer: das gesamte Grid als Bild. Breite und Höhe sind in DIP, 0 ist die Inhaltsgröße, bis zu 16384 Pixel.

Als Tabelle

TsgcPivotEngine und beide Grids implementieren IsgcUITable über ResultTable, sodass das Ergebnis jeden sgcUI-Verbraucher speist, etwa eine Diagramm-Datenquelle von sgcCharts oder eine andere Pivot-Tabelle. Zeilen sind die sichtbaren Zeilenblätter, reduzierte Elemente eingeschlossen und Summenzeilen ausgeschlossen. Spalten sind eine Textspalte pro Zeilenebene, dann eine Spalte pro sichtbarem Spaltenblatt und Kennzahl, benannt *<Spaltenpfad>* | *<Kennzahlbeschriftung>*, oder nur die Kennzahlbeschriftung, wenn es keine Spaltenfelder gibt. Eine leere Wertzelle hat den EmptyText der Engine als TableText und Null als TableValue. TableVersion ändert sich mit jedem neuen Snapshot. Siehe Diagramm-Interoperabilität.

Beispiel

```
uses
  SysUtils, Classes,
  sgcPivotGrid_VCL;

procedure ExportView(aGrid: TsgcVCLPivotGrid; const aFolder: string);
var
  vPath: string;
  oStream: TMemoryStream;
begin
  vPath := IncludeTrailingPathDelimiter(aFolder);

  // the view with its totals: CSV and HTML tables, the JSON snapshot
  aGrid.SaveToCSV(vPath + 'pivot.csv');
  aGrid.SaveToHTML(vPath + 'pivot.html');
  aGrid.SaveToJSON(vPath + 'pivot.json');

  // the whole grid as an image, 0 is the content size
  aGrid.SaveToPNG(vPath + 'pivot.png');
  aGrid.SaveToSVG(vPath + 'pivot.svg', 1200, 800);
```

```
  // every export also writes to a stream
  oStream := TMemoryStream.Create;
  try
    aGrid.SaveToCSV(oStream);
  finally
    oStream.Free;
  end;
end;
```

Siehe auch

- Schnellstart ohne Oberfläche
- TsgcPivotGridRenderer

Erweitern und Reduzieren

Jedes Element mit Kindern, in den Zeilen oder in den Spalten, kann erweitert werden, um sie anzuzeigen, oder auf eine einzelne Zeile oder Spalte reduziert werden. Ein reduziertes Element behält seinen Platz und zeigt die Summen von allem darunter.

In den Grids

- Die Schaltflächen + und - in den Zeilenköpfen und in den Spaltenköpfen schalten ein Element um. ShowExpandButtons blendet sie aus.
- Ein Doppelklick auf einen Zeilenkopf schaltet sein Element um.
- Bei fokussiertem Zeilenkopf erweitert Rechts, Links reduziert und Enter schaltet um. Die Tasten + und - erweitern und reduzieren das Element der ausgewählten Zeile aus jeder Spalte. Siehe Tastatur und Barrierefreiheit.
- OnExpandChange wird ausgelöst, nachdem der Benutzer ein Element erweitert oder reduziert hat, mit aAxis und aItem. Für die folgenden Methoden wird es nicht ausgelöst.

Im Code

Element	Wirkung
TsgcPivotEngine.ExpandAll(aAxis), CollapseAll(aAxis)	Jedes Element von pvxRows oder pvxColumns.
TsgcPivotEngine.ExpandLevel(aAxis, aLevel), CollapseLevel(aAxis, aLevel)	Jedes Element einer Ebene, 0 ist die äußerste Ebene.
TsgcPivotEngine.SetExpanded(aAxis, aItem, aValue), ToggleExpanded(aAxis, aItem)	Ein Element des aktuellen Snapshots, über seinen Index in Result.Item. Ein Element ohne Kinder bleibt unverändert.
TsgcPivotField.Expanded	Der Anfangszustand der Elemente der Ebene dieses Feldes. Standard True. Siehe Datumsgruppierung.
TsgcPivotEngine.GetExpandState(aAxis, aState), SetExpandState(aAxis, aState)	Der ausdrückliche erweiterte Zustand einer Achse als Stringliste, zum Beispiel um ihn in eine andere Engine zu kopieren. Advanced-Edition.
TsgcPivotItem.Expandable, Expanded	Aus Result.Item gelesen: Das Element hat Kinder, und sie werden angezeigt.

Wie der Zustand gehalten wird

- Der Zustand wird pro Elementpfad gespeichert, etwa North / Spain, nicht pro Elementindex. Er übersteht eine Neuberechnung, ein erneutes Laden der Daten, einen Filter und eine neue Sortierreihenfolge, und ein Element, das verschwindet und wiederkommt, behält seinen Zustand.
- Wenn sich die Felder einer Achse ändern (ein anderes Feld, eine andere Reihenfolge oder eine andere Datumsgruppierung), beginnt der Zustand dieser Achse neu bei der Eigenschaft Expanded ihrer Felder.
- Erweitern oder Reduzieren erstellt einen neuen Snapshot auf den berechneten Daten, ohne erneut zu aggregieren, und ist daher auch bei einem großen Ergebnis schnell. Siehe die Leistungstabelle unter Architektur.
- Die Exporte und ResultTable folgen dem aktuellen Zustand: Ein reduziertes Element ist eine Zeile mit seinen Summen.
- Layout-Persistenz speichert und lädt den erweiterten Zustand zusammen mit dem Layout.

Beispiel

```
uses
  Classes,
  sgcPivotGrid_Types, sgcPivotGrid_Engine;

procedure ShowOverview(aEngine: TsgcPivotEngine);
begin
  // rows Region > Country > City, columns Date by year > quarter
  aEngine.CollapseAll(pvxColumns); // only the years
  aEngine.CollapseAll(pvxRows);
  aEngine.ExpandLevel(pvxRows, 0); // the regions show their countries
end;

procedure ExpandRegion(aEngine: TsgcPivotEngine; const aRegion: string);
var
  i, vFound: Integer;
  vItem: TsgcPivotItem;
begin
  vFound := -1;
  aEngine.Lock;
  try
    if aEngine.Result <> nil then
      for i := 0 to aEngine.Result.ItemCount(pvxRows) - 1 do
      begin
        vItem := aEngine.Result.Item(pvxRows, i);
        if (vItem.Kind = pvkMember) and (vItem.Level = 0) and vItem.Expandable
          and (aEngine.Result.NodeLabel(pvxRows, vItem.Node) = aRegion) then
        begin
          vFound := i;
          Break;
        end;
      end;
  finally
    aEngine.Unlock;
  end;
  // after Unlock: the change publishes a new snapshot
  if vFound >= 0 then
    aEngine.SetExpanded(pvxRows, vFound, True);
end;

procedure CopyRowState(aFrom, aTo: TsgcPivotEngine);
var
  oState: TStringList;
begin
  // Advanced edition: the expanded state of the rows of another engine
  oState := TStringList.Create;
  try
    aFrom.GetExpandState(pvxRows, oState);
    aTo.SetExpandState(pvxRows, oState);
  finally
    oState.Free;
  end;
end;
```

SetExpanded wird nach Unlock aufgerufen, weil die Änderung einen neuen Snapshot veröffentlicht.

Siehe auch

- Summen
- Layout-Persistenz
- TsgcPivotEngine

Sortierung

Jedes Zeilen- und Spaltenfeld sortiert seine Elemente innerhalb jedes übergeordneten Elements, sodass die Länder jeder Region getrennt sortiert werden. Drei Eigenschaften von TsgcPivotField steuern das.

Eigenschaft	Wirkung
SortBy	pvsLabel (Standard) sortiert nach der Elementbeschriftung. pvsValue sortiert nach der Summe jedes Elements.
SortOrder	pvoAscending (Standard) oder pvoDescending.
SortMeasure	Das Datenfeld, über seinen AreaIndex, dessen Summen eine Wertsortierung vergleicht. Standard 0. Top N verwendet es ebenfalls.

Regeln

- Eine Beschriftungssortierung vergleicht Textelemente ohne Beachtung der Groß- und Kleinschreibung, mit den Regeln der Sprachumgebung, und Zahlen- und Datumselemente nach ihrem Wert, sodass 9 vor 10 und 2024-10 nach 2024-09 kommt.
- Eine Wertsortierung vergleicht die Summe jedes Elements für die Kennzahl SortMeasure: die Summe über jede Spalte bei einem Zeilenfeld und über jede Zeile bei einem Spaltenfeld. Elemente mit leerer Summe kommen zuletzt, und Elemente mit derselben Summe behalten ihre Beschriftungsreihenfolge.
- Wenn SortMeasure nicht der AreaIndex eines Datenfeldes ist, werden die Elemente nach Beschriftung sortiert.
- Das leere Element und das Others-Element von Top N bleiben in beiden Reihenfolgen am Ende, Others nach dem leeren Element.
- Top N wählt zuerst die Elemente mit den größten Summen von SortMeasure aus, danach ordnen SortBy und SortOrder sie.
- Eine Änderung von SortBy, SortOrder oder SortMeasure berechnet die Pivot-Tabelle neu, einmal pro Klammer aus BeginUpdate und EndUpdate.
- Die Grids sortieren nicht, wenn auf einen Kopf geklickt wird. Damit der Benutzer sortieren kann, setzen Sie die Eigenschaften im Code, zum Beispiel in OnCellClick, wenn der Part des Treffers pvhColumnHeader ist.

Beispiel

```
uses
  sgcPivotGrid_Types, sgcPivotGrid_Fields, sgcPivotGrid_Engine;

procedure SortBySales(aEngine: TsgcPivotEngine);
var
  oRegion, oProduct, oYear: TsgcPivotField;
begin
  aEngine.BeginUpdate;
  try
    aEngine.ClearLayout;
    oRegion := aEngine.AddField('Region', pvaRow);
    oProduct := aEngine.AddField('Product', pvaRow);
    oYear := aEngine.AddField('Date', pvaColumn, pvdYear);
    aEngine.AddDataField('Quantity', pvfSum); // measure 0
    aEngine.AddDataField('Sales', pvfSum); // measure 1
    // the regions by their sales total, the largest first
    oRegion.SortBy := pvsValue;
    oRegion.SortMeasure := 1;
    oRegion.SortOrder := pvoDescending;
    // the products of each region by quantity, the smallest first
    oProduct.SortBy := pvsValue;
    oProduct.SortMeasure := 0;
```

```
    // the newest year first: dates sort by date, not by label
    oYear.SortOrder := pvoDescending;
  finally
    aEngine.EndUpdate;
  end;
end;
```

Siehe auch

- Top N
- Datumsgruppierung
- TsgcPivotField

Drill-down

Ein Drill-down liest die Quellzeilen hinter einer Zelle: die Zeilen, die zu ihrem Wert aggregiert wurden. Die Engine liefert sie als Zeilennummern oder als Tabelle.

Methode	Rück-gabe	Beschreibung
TsgcPivotEngine.GetSourceRows(aRowItem, aDataCol, var aRows)	Integer	Die Nummern der Quellzeilen, in Zeilenreihenfolge, und ihre Anzahl. aRowItem ist ein Zeilenelement von Result und aDataCol eine Datenspalte. aDataCol -1 nimmt jede Spalte des Zeilenelements.
TsgcPivotEngine.DrillDown(aRowItem, aDataCol)	TsgcPivotSourceView	Dieselben Zeilen als IsgcUITable mit jeder Spalte des Speichers, auch den Spalten, die nicht im Layout sind. Der Aufrufer gibt sie frei.
TsgcPivotEngine.SourceValue(aRow, aCol)	Variant	Ein Wert einer Quellzeile, Null wenn leer. SourceColumnName liefert die Spaltennamen.

Welche Zeilen

- Eine Elementzelle liefert die Zeilen ihres Zeilenelements und ihres Spaltenelements. Eine Zwischensumme oder eine Gesamtsumme liefert jede Zeile darunter, und das Others-Element von Top N liefert die Zeilen aller Elemente, die es enthält.
- Zeilen, die ein Elementfilter, ein Beschriftungsfilter, ein Berichtsfilter oder OnFilterRow ausgeschlossen hat, werden nie geliefert.
- Jede Kennzahl eines Spaltenelements hat dieselben Zeilen, die Kennzahl von aDataCol ändert das Ergebnis also nicht.

In den Grids

Enter auf einer Datenzelle und ein Doppelklick auf eine Datenzelle lösen OnDrillDown mit aRowItem, aDataCol und var aHandled aus. Das Grid hat keine eigene Aktion, die Anwendung zeigt die Zeilen daher in einem Dialog, einem Grid oder einem Bericht. Die Demo DataSetPivot öffnet die Aufträge hinter einer Zelle.

Lebensdauer

- TsgcPivotSourceView liest den Speicher der Engine live. Nachdem sich die Quelldaten geändert haben, hat sie keine Zeilen, und sie muss vor der Engine freigegeben werden.
- Elementindizes gehören zum aktuellen Snapshot. Entnehmen Sie sie den Grid-Ereignissen, oder lesen Sie Result zwischen Lock und Unlock.

Beispiel

```
uses
  Classes, SysUtils, Variants,
  sgcPivotGrid_Types, sgcPivotGrid_Engine, sgcPivotGrid_VCL;

procedure ListOrders(aEngine: TsgcPivotEngine; aRowItem, aDataCol: Integer;
  aList: TStrings);
var
  vRows: TsgcPivotIntegers;
```

```
  i, vCount, vOrderCol, vSalesCol: Integer;
begin
  aList.Clear;
  vOrderCol := -1;
  vSalesCol := -1;
  for i := 0 to aEngine.SourceColumnCount - 1 do
    if SameText(aEngine.SourceColumnName(i), 'Order') then
      vOrderCol := i
    else if SameText(aEngine.SourceColumnName(i), 'Sales') then
      vSalesCol := i;
  if (vOrderCol < 0) or (vSalesCol < 0) then
    Exit;
  // the source rows behind the cell, aDataCol -1 takes the whole row
  vCount := aEngine.GetSourceRows(aRowItem, aDataCol, vRows);
  for i := 0 to vCount - 1 do
    aList.Add(VarToStr(aEngine.SourceValue(vRows[i], vOrderCol)) + ': ' +
      VarToStr(aEngine.SourceValue(vRows[i], vSalesCol)));
end;

type
  TDrillDownEvents = class
  public
    Lines: TStrings;
    procedure DrillDown(Sender: TObject; aRowItem, aDataCol: Integer;
      var aHandled: Boolean);
  end;

procedure TDrillDownEvents.DrillDown(Sender: TObject;
  aRowItem, aDataCol: Integer; var aHandled: Boolean);
var
  oView: TsgcPivotSourceView;
  r, c: Integer;
  vLine: string;
begin
  // every store column of the rows behind the cell, as an IsgcUITable
  oView := TsgcVCLPivotGrid(Sender).Pivot.DrillDown(aRowItem, aDataCol);
  try
    Lines.Clear;
    for r := 0 to oView.TableRowCount - 1 do
    begin
      vLine := '';
      for c := 0 to oView.TableColCount - 1 do
      begin
        if c > 0 then
          vLine := vLine + #9;
        vLine := vLine + oView.TableText(r, c);
      end;
      Lines.Add(vLine);
    end;
  finally
    oView.Free;
  end;
  aHandled := True;
end;
```

Siehe auch

- TsgcPivotEngine
- TsgcVCLPivotGrid
- Filter

Bedingte Formatierung

Die Auflistung FormatRules der Grids und des Renderers färbt die Datenzellen nach ihren Werten ein. Dieselben Regeln gelten auf dem Bildschirm und in den PNG- und SVG-Bildern, weil die Grids und die Bilder vom selben Renderer gezeichnet werden. Zur Entwurfszeit werden die Regeln mit dem Auflistungseditor des Object Inspector bearbeitet.

Kind	Was sie bewirkt
pvrValue	Eine Wertregel. Wenn der Wert zu Operator, Value und Value2 passt (den Operatoren der Filter), erhält die Zelle BackColor, ForeColor und Bold. pvcNone trifft auf jeden Wert zu, der nicht leer ist.
pvrColorScale	Eine Farbskala. Die Zellen erhalten eine Farbe zwischen MinColor und MaxColor, je nach ihrer Lage zwischen dem kleinsten und dem größten Wert der Elementzellen der Kennzahl. Operator, Value und Value2 wählen die Werte aus, die sie einfärbt.

Welche Zellen

- Measure wählt das Datenfeld über seinen AreaIndex aus, und -1 wendet die Regel auf jede Kennzahl an.
- Scope wählt die Zellenarten: pveCells (der Standard, die Elementzellen), pveTotals und pveGrandTotals.
- Eine leere Zelle trifft auf keine Regel zu und wird nie eingefärbt. Sie zeigt den EmptyText der Engine.

Reihenfolge der Regeln

- Die Regeln laufen in der Reihenfolge der Auflistung. Jede zutreffende aktive Regel wendet ihre Farben an, die nicht 0 sind, sodass ein späterer Treffer einen früheren überschreibt, und Bold sich ansammelt.
- StopOnMatch beendet die Auswertung für diese Zelle, sodass die erste zutreffende Regel gewinnt. Das Beispiel nutzt es für drei Bänder.
- OnGetCellStyle läuft nach den Regeln mit var aBack, aFore und aBold und kann jeden davon ändern. Darin ist Renderer.CurrentResult der Snapshot, der gerade gezeichnet wird.

Farben

Farben sind TsgcUIColor-Werte in der Form $AARRGGBB, $FF2E7D32 ist also ein deckendes Grün, und 0 behält die Farbe des Themes. Wählen Sie beim dunklen Theme Farben, die den Text lesbar halten, und kombinieren Sie Farbe mit Bold, damit die Bedeutung nicht allein von der Farbe abhängt.

Beispiel

```
uses
  sgcUICore_Canvas, sgcPivotGrid_Types, sgcPivotGrid_Result,
  sgcPivotGrid_Format, sgcPivotGrid_VCL;

procedure AddTrafficLights(aGrid: TsgcVCLPivotGrid);
var
  oRule: TsgcPivotFormatRule;
begin
  aGrid.FormatRules.Clear;
  // green from 10,000: StopOnMatch makes the first match win
  oRule := aGrid.FormatRules.Add;
  oRule.Measure := 0;
  oRule.Operator := pvcGreaterEqual;
  oRule.Value := 10000;
  oRule.BackColor := $FFC8E6C9;
  oRule.StopOnMatch := True;
```

```
  // amber from 5,000
  oRule := aGrid.FormatRules.Add;
  oRule.Measure := 0;
  oRule.Operator := pvcGreaterEqual;
  oRule.Value := 5000;
  oRule.BackColor := $FFFFECB3;
  oRule.StopOnMatch := True;
  // red for every other value, in bold so that it does not rely on colour
  oRule := aGrid.FormatRules.Add;
  oRule.Measure := 0;
  oRule.Operator := pvcNone;
  oRule.BackColor := $FFFFCDD2;
  oRule.Bold := True;
end;

type
  TStyleEvents = class
  public
    procedure GetCellStyle(Sender: TObject; aRowItem, aDataCol: Integer;
      var aBack, aFore: TsgcUIColor; var aBold: Boolean);
  end;

procedure TStyleEvents.GetCellStyle(Sender: TObject;
  aRowItem, aDataCol: Integer; var aBack, aFore: TsgcUIColor;
  var aBold: Boolean);
var
  oResult: TsgcPivotResult;
  vItem: TsgcPivotItem;
begin
  // the snapshot being drawn, valid while the event runs
  oResult := TsgcVCLPivotGrid(Sender).Renderer.CurrentResult;
  if (oResult = nil) or (oResult.MeasureCount = 0) then
    Exit;
  // the grand total column in blue text
  vItem := oResult.Item(pvxColumns, aDataCol div oResult.MeasureCount);
  if vItem.Kind = pvkGrandTotal then
    aFore := $FF1565C0;
end;
```

Siehe auch

- TsgcPivotFormatRule
- TsgcPivotGridRenderer
- Tastatur und Barrierefreiheit

Diagramm-Interoperabilität

sgcPivotGrid tauscht Daten mit den anderen sgcUI-Produkten über IsgcUITable aus, die Tabellenschnittstelle von sgcUICore in der Unit sgcUICore_Table. Die Pakete von sgcPivotGrid hängen weder von sgcCharts noch von sgcGrid ab, die Anwendung verbindet sie.

Von der Pivot-Tabelle zu sgcCharts

TsgcPivotEngine und beide Grids implementieren IsgcUITable über ResultTable. Setzen Sie die Eigenschaft Table eines TsgcChartDataSource_Table von sgcCharts auf das Pivot-Grid, oder rufen Sie dessen SetTable mit einer Engine ohne Grid auf.

Tabellenteil	Inhalt
Zeilen	Die sichtbaren Zeilenblätter: reduzierte Elemente eingeschlossen, Zwischensummen- und Gesamtsummenzeilen ausgeschlossen.
Textspalten	Eine pro Zeilenebene, benannt nach der Beschriftung der Ebene, mit der Beschriftung des Elements auf dieser Ebene.
Wertspalten	Eine pro sichtbarem Spaltenblatt und Kennzahl, benannt *<Spaltenpfad>* | *<Kennzahlbeschriftung>*, zum Beispiel `Online | Sales` , oder nur die Kennzahlbeschriftung, wenn es keine Spaltenfelder gibt.
TableValue	Die Beschriftung einer Textspalte und der angezeigte Wert einer Wertspalte als Double (nach Werte anzeigen als), oder Null, wenn die Zelle leer ist.
TableText	Die Beschriftung oder der formatierte Zellentext. Eine leere Zelle liefert den EmptyText der Engine.

- Ordnen Sie die Spalten an der Datenquelle zu: YColumn nennt die Wertspalte, LabelColumn die Zeilenebene eines Kreis-, Trichter- oder Treemap-Diagramms (mehrere Ebenen durch ; getrennt) und XColumn die X-Werte einer XY-Serie.
- Geben Sie dem Datenfeld eine Caption, etwa Sales, damit sich die Spaltennamen nicht mit der Aggregation ändern.
- Jeder neue Snapshot ändert TableVersion und benachrichtigt die Listener, sodass das Diagramm nach einer Neuberechnung, einem Erweitern oder einem Reduzieren neu lädt.
- Die Demo GridToPivotToChart zeichnet gruppierte Balken mit einer Datenquelle pro Kanal und füllt die Kategorien der X-Achse in OnCalculated aus den Zeilenbeschriftungen.

Von sgcGrid zur Pivot-Tabelle

TsgcPivotSource_Table lädt jede IsgcUITable in die Engine: ein TsgcVCLGrid, ein TsgcFMXGrid oder ein TsgcGridData von sgcGrid. Sie lädt neu, wenn sich TableVersion bewegt, sodass eine Bearbeitung im Grid die Pivot-Tabelle und dann das Diagramm aktualisiert. Fassen Sie viele Grid-Änderungen in BeginUpdate und EndUpdate der Grid-Daten zusammen, das ergibt ein einziges Neuladen.

Von einer Pivot-Tabelle zu einer anderen

Das Ergebnis einer Pivot-Tabelle ist ebenfalls eine Tabelle, sodass TsgcPivotSource_Table es in eine zweite Pivot-Tabelle laden kann.

Die Tabelle im Code lesen

Lesen Sie die Tabelle zwischen TableLock und TableUnlock. Die Referenzzählung ist deaktiviert, die Engine besitzt die Tabelle, geben Sie daher jede Schnittstellenreferenz frei, bevor die Engine freigegeben wird.

Beispiel

```
uses
  Classes,
  sgcGrid_VCL, sgcPivotGrid_Types, sgcPivotGrid_Fields,
  sgcPivotGrid_Source_Table, sgcPivotGrid_VCL, sgcCharts_Chart,
  sgcCharts_Series_Pie, sgcCharts_DataSource_Table, sgcCharts_VCL;

procedure LinkGridPivotChart(aOwner: TComponent; aGrid: TsgcVCLGrid;
  aPivot: TsgcVCLPivotGrid; aView: TsgcVCLChart);
var
  oField: TsgcPivotField;
  oSource: TsgcPivotSource_Table;
  oChart: TsgcChart;
  oPie: TsgcChartSeries_Pie;
  oData: TsgcChartDataSource_Table;
begin
  // the layout: one row per region with the sum of the sales
  aPivot.Pivot.BeginUpdate;
  try
    aPivot.Pivot.ClearLayout;
    aPivot.Pivot.AddField('Region', pvaRow);
    oField := aPivot.Pivot.AddDataField('Sales', pvfSum);
    oField.Caption := 'Sales';
  finally
    aPivot.Pivot.EndUpdate;
  end;

  // sgcGrid to pivot: the grid implements IsgcUITable
  oSource := TsgcPivotSource_Table.Create(aOwner);
  oSource.Table := aGrid;
  oSource.PivotGrid := aPivot;
  oSource.Active := True;

  // pivot to sgcCharts: one pie slice per region
  oChart := TsgcChart.Create(aOwner);
  oPie := TsgcChartSeries_Pie.Create(aOwner);
  oPie.Chart := oChart;
  oData := TsgcChartDataSource_Table.Create(aOwner);
  oData.Series := oPie;
  oData.LabelColumn := 'Region';
  oData.YColumn := 'Sales';
  oData.Table := aPivot;
  aView.Chart := oChart;
end;
```

Siehe auch

- Export
- TsgcPivotSource_Table
- Demos

Tastatur und Barrierefreiheit

Beide Grids lassen sich allein mit der Tastatur bedienen. Dieselben Tasten funktionieren bei TsgcVCLPivotGrid und TsgcFMXPivotGrid, wobei Cmd unter macOS wie Strg wirkt.

Taste	Aktion
Auf, Ab	Die vorherige oder die nächste Zeile.
Bild auf, Bild ab	Eine Seite nach oben oder unten.
Pos1, Ende	Die erste oder die letzte Datenspalte der Zeile. Mit Strg die erste oder die letzte Zelle des Grids.
Links	Die vorherige Datenspalte. Von der ersten Datenspalte geht es zum Zeilenkopf, und im Zeilenkopf reduziert es das Element.
Rechts	Im Zeilenkopf erweitert es ein reduziertes Element, sonst geht es zur ersten Datenspalte. In den Daten geht es zur nächsten Spalte.
+, -	Auf dem Ziffernblock oder der Haupttastatur: erweitert oder reduziert das Element der ausgewählten Zeile, aus jeder Spalte.
Enter	Auf einer Datenzelle löst es OnDrillDown aus. Im Zeilenkopf schaltet es das Element um.

- Wenn nichts ausgewählt ist, wählt die erste Navigationstaste die erste Zelle aus.
- TsgcVCLPivotGrid hat standardmäßig TabStop True und TsgcFMXPivotGrid hat CanFocus True. Ein Klick fokussiert das Grid.
- Im Code bewegen SelectedRow, SelectedCol und ScrollToCell die Auswahl, und OnSelectionChange meldet jede Änderung.
- Die Tasten erweitern und reduzieren Zeilenelemente. Spaltenelemente werden mit den Schaltflächen der Spaltenköpfe oder im Code erweitert, siehe Erweitern und Reduzieren.
- Die Feldlisten werden mit der Maus oder per Touch bedient. Esc bricht einen Ziehvorgang ab, und TsgcFMXPivotFieldList scrollt ihre Liste auch mit Auf, Ab, Bild auf, Bild ab, Pos1 und Ende. Für Tastaturbenutzer bieten Sie die Layouts im Code mit AddField und MoveField oder als gespeicherte Layouts an.

Barrierefreiheit

- Die Grids und die Feldlisten werden von sgcUICore gezeichnet und veröffentlichen ihren Inhalt nicht über UI Automation oder MSAA an Screenreader. Für Screenreader-Benutzer bieten Sie die Daten als HTML an: SaveToHTML schreibt eine echte Tabelle mit Kopfzellen, colspan und rowspan. ResultTable kann auch ein Standardsteuerelement füllen.
- Größen sind in DIP und folgen dem DPI des Monitors. FontSize, RowHeight und HeaderHeight machen den Text und die Zeilen größer.
- Theme wählt das helle oder das dunkle Theme, und AccentColor ersetzt die Akzentfarbe des Themes.
- Die bedingte Formatierung kann einer Farbe Bold hinzufügen, damit ein Wert nicht allein von der Farbe abhängt.

Beispiel

```
uses
  Classes, Controls,
  sgcPivotGrid_Types, sgcPivotGrid_VCL;

procedure FocusFirstCell(aGrid: TsgcVCLPivotGrid);
begin
```

```
  // the first data cell gets the selection and the grid the keyboard
  aGrid.SelectedRow := 0;
  aGrid.SelectedCol := 0;
  aGrid.ScrollToCell(0, 0);
  if aGrid.CanFocus then
    aGrid.SetFocus;
end;

// from the OnKeyDown of a form with KeyPreview: Ctrl+E expands every row,
// Ctrl+Shift+E collapses them
procedure HandlePivotShortcut(aGrid: TsgcVCLPivotGrid; var Key: Word;
  Shift: TShiftState);
begin
  if not aGrid.Focused or (Key <> Ord('E')) or not(ssCtrl in Shift) then
    Exit;
  if ssShift in Shift then
    aGrid.Pivot.CollapseAll(pvxRows)
  else
    aGrid.Pivot.ExpandAll(pvxRows);
  Key := 0;
end;
```

Siehe auch

- TsgcVCLPivotGrid
- Drill-down

Leistung

Die Engine ist für große Datenmengen gebaut: ein typisierter Spaltenspeicher, ein Durchlauf über die Quellzeilen pro Neuberechnung und virtuelles Zeichnen. Die QA-Leistungsgruppe misst die wichtigsten Szenarien gegen die unter Architektur aufgeführten Budgets. Diese Richtlinien halten eine Anwendung innerhalb davon.

Laden

- Laden Sie innerhalb von BeginLoad und EndLoad. Die Engine berechnet einmal neu, beim äußersten EndLoad. Außerhalb einer Klammer berechnet jedes AppendRow und DefineColumn sofort neu.
- Definieren Sie die Spalten mit DefineColumn(aName, aType). Ohne Typ entscheidet der erste Wert, der nicht leer ist, und eine Integer-Spalte wird zu einer Gleitkommaspalte, wenn ein gebrochener Wert eintrifft.
- TsgcPivotSource_DataSet lädt nach jedem Post das gesamte Dataset neu, solange LiveUpdates True ist. Setzen Sie für einen Stapel von Änderungen LiveUpdates oder Active auf False und rufen Sie am Ende Load auf.
- TsgcPivotSource_Table lädt nur neu, wenn sich TableVersion bewegt. Fassen Sie die Änderungen eines Grids in dessen BeginUpdate und EndUpdate zusammen.

Layout und Ansicht

- Ändern Sie das Layout innerhalb von BeginUpdate und EndUpdate für eine einzige Neuberechnung. Setzen Sie bei längeren Stapeln AutoRecalculate auf False und rufen Sie am Ende Recalculate auf.
- DeferUpdate der Feldlisten hält die Änderungen des Benutzers bis ApplyChanges ausstehend.
- Expand, collapse, RowGrandTotals, ColumnGrandTotals, SubtotalPosition, RowLayout und EmptyText ändern nur die Ansicht. Die Engine erstellt einen neuen Snapshot auf den berechneten Daten, ohne erneut zu aggregieren.

Größe des Ergebnisses

- Die Zahl der Zellen wächst mit den Elementen der Zeilen mal den Elementen der Spalten. Ein Feld mit vielen Elementen, etwa eine Auftragsnummer oder ein Datum pro Tag, auf beiden Achsen multipliziert sie. Ein Layout, das mehr als MaxCells Zellen benötigt (standardmäßig 5.000.000), löst EsgcPivotError aus. Gruppieren Sie die Datumswerte, verschieben Sie das Feld in die Filter oder verwenden Sie Top N.
- Jedes Datenfeld fügt pro Zelle einen Wert hinzu. CountDistinct hält die verschiedenen Werte jeder Zelle, und StdDev und Var halten mehr Zustand als Sum, sie kosten daher bei großen Layouts mehr Speicher und Zeit.

Ereignisse

- OnFilterRow läuft bei jeder Neuberechnung für jede Quellzeile. Ermitteln Sie die Spaltenindizes einmal, außerhalb des Ereignisses, wie es das Beispiel unter Filter tut. Element- und Beschriftungsfilter werden einmal pro Element entschieden und kosten daher weniger.
- OnGetCellText und OnGetCellStyle laufen bei jedem Bild für jede sichtbare Zelle. Halten Sie sie kurz.
- Halten Sie die Sperre von Result nur, solange Sie es lesen.

Beispiel

```
uses
  SysUtils,
  sgcPivotGrid_Types, sgcPivotGrid_Engine;

const
  CS_REGIONS: array [0 .. 3] of string = ('North', 'South', 'East', 'West');

procedure LoadSales(aEngine: TsgcPivotEngine; aCount: Integer);
var
```

```
  i: Integer;
  vRegion: string;
  vDate: TDateTime;
  vSales: Double;
begin
  // one load bracket: one recalculation at EndLoad, not one per row
  aEngine.BeginLoad(True);
  try
    // fixed types: no inference from the first value
    aEngine.DefineColumn('Region', pvtText);
    aEngine.DefineColumn('Date', pvtDateTime);
    aEngine.DefineColumn('Sales', pvtFloat);
    for i := 0 to aCount - 1 do
    begin
      vRegion := CS_REGIONS[i mod 4];
      vDate := EncodeDate(2024, 1, 1) + (i mod 366);
      vSales := (i mod 100) * 1.5;
      aEngine.AppendRow([vRegion, vDate, vSales]);
    end;
  finally
    aEngine.EndLoad;
  end;
end;

procedure SetLayout(aEngine: TsgcPivotEngine);
begin
  // one recalculation for the whole layout, at EndUpdate
  aEngine.BeginUpdate;
  try
    aEngine.ClearLayout;
    aEngine.AddField('Region', pvaRow);
    aEngine.AddField('Date', pvaColumn, pvdQuarter);
    aEngine.AddDataField('Sales', pvfSum);
  finally
    aEngine.EndUpdate;
  end;
end;
```

Siehe auch

- Architektur
- TsgcPivotEngine
- Fehlerbehebung

TsgcPivotGridAIQuery

Unit: sgcPivotGridWS_AI
Package: sgcPivotGridWS (Delphi) und sgcPivotGridWSC (C++Builder), die sgcWebSockets-Brücke von sgcPivotGrid. Registered-Edition, nur Windows (Win32 und Win64).
TsgcPivotGridAIQuery ist eine nicht visuelle Komponente, die eine Frage in natürlicher Sprache, etwa *top 3 countries by sales*, in das Layout eines Pivots verwandelt. Sie sendet die Frage und einen Katalog der Quellfelder über eine **TsgcAIChat** von sgcWebSockets an einen KI-Anbieter, prüft die JSON-Antwort gegen die Felder der Engine und wendet sie in einer einzigen Neuberechnung an. Die Quellzeilen werden nie gesendet. Siehe Das Pivot befragen dafür, was gesendet wird, wie die Antwort geprüft wird und für den asynchronen Modus.
Ziehen Sie eine TsgcAIChat und eine TsgcPivotGridAIQuery von der Palettenseite **SGC PivotGrid**, setzen Sie Chat und PivotGrid und rufen Sie Ask auf. Anbieter, Modell und API-Schlüssel sind Eigenschaften des Chats: Provider, ChatOptions.Model und ChatOptions.ApiKey.

Eigenschaften

Eigenschaft	Typ	Beschreibung
Active	Boolean	Bei False tun Ask und AskAsync nichts und liefern False. Standardmäßig True.
Chat	TsgcAI_Chat	Der Chat, der mit dem Anbieter spricht: eine TsgcAIChat oder ein beliebiger Nachfahre von TsgcAI_Chat. Ohne Chat löst Ask OnError aus.
PivotGrid	TComponent	Das Pivot-Grid, dessen Layout geändert wird: ein TsgcVCLPivotGrid, ein TsgcFMXPivotGrid oder jede Komponente, die IsgcPivotEngineHost implementiert.
Engine	TsgcPivotEngine	Public. Eine Engine für den Einsatz ohne Grid, zum Beispiel auf einem Server. Sie hat Vorrang vor PivotGrid.
SendSampleValues	Boolean	Sendet mit dem Katalog einige Werte jedes Text-, Integer-, Datums- und Boolean-Felds, damit der Anbieter die Elemente einer Frage wie *online sales* zuordnen kann. Standardmäßig True.
MaxSampleValues	Integer	Die Anzahl der Beispielwerte pro Feld, begrenzt auf 0..5. Standardmäßig 3.
Language	string	Die Sprache der Erklärung, zum Beispiel `Spanish` . Leer, der Standard, schreibt sie in der Sprache der Frage.
ReplaceLayout	Boolean	True, der Standard, verlangt ein neues Layout. False sendet zusätzlich das aktuelle Layout, sodass eine Frage wie *add the channel to the columns* es ändert. Die Antwort ist in beiden Fällen das vollständige neue Layout.
Busy	Boolean	Public, nur lesbar. True, solange eine AskAsync-Anfrage läuft.
LastLayout	TsgcPivotAILayout	Public. Das von der letzten Antwort angewendete Layout. Nach Undo ist es leer.
LastExplanation	string	Public. Die Erklärung der zuletzt angewendeten Antwort, ein kurzer Satz für eine Statusleiste.

Ereignisse

Ereignis	Typ	Beschreibung
OnBeforeAsk	TsgcPivotAIBeforeAskEvent	`(Sender; var aPrompt: string; var aAllow: Boolean)`. Wird im Hauptthread vor der Anfrage mit der Benutzernachricht ausgelöst. Ändern Sie aPrompt, um eigene Anweisungen hinzuzufügen, oder setzen Sie aAllow auf False, um die Frage stillschweigend abzubrechen.
OnLayout	TsgcPivotAILayoutEvent	`(Sender; aLayout: TsgcPivotAILayout; var aAccept: Boolean)`. Wird mit dem geprüften Layout ausgelöst, bevor es angewendet wird. Prüfen oder ändern Sie aLayout, oder setzen Sie aAccept auf False, um das aktuelle Layout zu behalten.
OnApplied	TNotifyEvent	Wird ausgelöst, nachdem das Layout angewendet wurde. LastLayout und LastExplanation enthalten die Antwort.
OnError	TsgcPivotAIErrorEvent	`(Sender; const aError: string)`. Wird ausgelöst, wenn nichts angewendet wurde: kein Chat, keine Engine, eine leere Frage, eine noch laufende Anfrage, ein Anbieterfehler, eine Antwort ohne JSON-Objekt oder eine Antwort ohne verwendbares Zeilen-, Spalten- oder Datenfeld. Das Layout bleibt unverändert.

Methoden

Methode	Rückgabe	Beschreibung
Ask(aQuestion)	Boolean	Fragt den Anbieter, prüft die Antwort und wendet sie an. Synchron, nur im Hauptthread. True, wenn ein Layout angewendet wurde.
AskAsync(aQuestion)	Boolean	Dasselbe, mit der Anfrage in einem Worker-Thread. Die Antwort wird im Hauptthread geprüft und angewendet, danach wird OnApplied oder OnError ausgelöst. False, wenn Busy gesetzt ist oder die Anfrage nicht gestartet wurde.
Undo		Stellt das Layout vor der zuletzt angewendeten Antwort wieder her. Es wird nur eine Ebene gespeichert.
BuildPrompt(aQuestion)	string	Die Benutzernachricht, die Ask für aQuestion sendet: die Frage, die Sprachzeile und der Feldkatalog. Leer, wenn es keine Engine gibt. Damit zeigen Sie dem Benutzer, was die Anwendung verlässt.
ValidateLayoutJSON(aJSON, aLayout)	Boolean	Extrahiert, parst und prüft eine Antwort oder ein gespeichertes Layout gegen die Felder der Engine und schreibt das Ergebnis in aLayout. False, mit leerem aLayout, wenn kein JSON-Objekt gefunden wird oder kein Zeilen-, Spalten- oder Datenfeld übrig bleibt.
ResolveEngine	TsgcPivotEngine	Engine, wenn zugewiesen, sonst die Engine von PivotGrid, sonst nil.

Nachfahren können drei geschützte virtuelle Methoden überschreiben: **DoAskProvider**, die einzige Methode, die mit dem Anbieter spricht (ein Test kann von hier eine vorbereitete Antwort liefern, wie es die AskYourPivot-Demo in ihrem Selbsttest tut), **DoBuildFields**, die den Feldkatalog erstellt (ein ausgelassenes Feld kann weder gesendet noch akzeptiert werden), und **DoApply**, die das Layout der Engine ersetzt.

TsgcPivotAILayout

Das Layout einer Antwort nach der Prüfung. OnLayout erhält es, und LastLayout behält das angewendete.

Element	Beschreibung
Rows, Columns	Die Achsenfelder in Reihenfolge: FieldName und Grouping (TsgcPivotDateGrouping).
Data	Die Datenfelder in Reihenfolge: FieldName und Aggregation (TsgcPivotAggregation). Der Index eines Eintrags ist der Messwertindex, auf den sich Filter, Sortierungen und Top N beziehen.
Filters	Art `pafMembers` (Members, Exclude), `pafLabel` (FilterOperator, Value, Value2) oder `pafValue` (FilterOperator, NumValue, NumValue2, Measure).
Sorts	FieldName, SortBy, SortOrder und Measure.
TopN	FieldName, Count, Measure und Others.
Explanation	Die bereinigte Erklärung des Anbieters.
Clear, IsEmpty, Assign	Leert das Layout, prüft auf fehlende Zeilen-, Spalten- und Dateneinträge, kopiert ein anderes Layout.
ToJSON	Das Layout als ein kompaktes JSON-Objekt in der Form des Schemas, sodass ein gespeichertes Layout erneut gültig ist.
ToText	Eine einzeilige Zusammenfassung des Layouts, für eine Statusleiste.

Beispiel

Ein Helfer, der den Chat und die Query besitzt, synchron fragt und ein Layout mit mehr als zwei Zeilenfeldern ablehnt:

```
uses
  SysUtils, Classes,
  sgcAI, sgcAI_Chat, sgcPivotGrid_VCL, sgcPivotGridWS_AI;

type
  TPivotAssistant = class(TComponent)
  private
    FChat: TsgcAIChat;
    FQuery: TsgcPivotGridAIQuery;
    FLog: TStrings;
    procedure QueryLayout(Sender: TObject; aLayout: TsgcPivotAILayout;
      var aAccept: Boolean);
    procedure QueryApplied(Sender: TObject);
    procedure QueryError(Sender: TObject; const aError: string);
  public
    procedure Setup(aGrid: TsgcVCLPivotGrid; const aApiKey: string;
      aLog: TStrings);
    function Ask(const aQuestion: string): Boolean;
  end;

procedure TPivotAssistant.Setup(aGrid: TsgcVCLPivotGrid;
  const aApiKey: string; aLog: TStrings);
begin
  FLog := aLog;
  // the provider, the model and the key live on the chat
  FChat := TsgcAIChat.Create(Self);
```

```
  FChat.Provider := aicpOpenAI;
  FChat.ChatOptions.Model := 'gpt-4o-mini';
  FChat.ChatOptions.ApiKey := aApiKey;

  FQuery := TsgcPivotGridAIQuery.Create(Self);
  FQuery.Chat := FChat;
  FQuery.PivotGrid := aGrid;
  FQuery.MaxSampleValues := 3;
  FQuery.OnLayout := QueryLayout;
  FQuery.OnApplied := QueryApplied;
  FQuery.OnError := QueryError;
end;

function TPivotAssistant.Ask(const aQuestion: string): Boolean;
begin
  // synchronous: ask, validate and apply, in the main thread
  Result := FQuery.Ask(aQuestion);
end;

procedure TPivotAssistant.QueryLayout(Sender: TObject;
  aLayout: TsgcPivotAILayout; var aAccept: Boolean);
begin
  // the validated layout, before it replaces the current one
  FLog.Add('Proposed: ' + aLayout.ToText);
  if aLayout.Rows.Count > 2 then
    aAccept := False;
end;

procedure TPivotAssistant.QueryApplied(Sender: TObject);
begin
  FLog.Add(FQuery.LastExplanation);
end;

procedure TPivotAssistant.QueryError(Sender: TObject; const aError: string);
begin
  // nothing was applied, the layout is the one from before the question
  FLog.Add('Not applied: ' + aError);
end;
```

Siehe auch

- Das Pivot befragen
- TsgcPivotEngine
- TsgcVCLPivotGrid
- Demos

Das Pivot befragen

TsgcPivotGridAIQuery lässt einen Benutzer ein Pivot entwerfen, indem er danach fragt. Eine Frage wie *online sales by region and quarter* wird zu Region in den Zeilen, Date nach Quartal in den Spalten, der Summe von Sales in den Werten und einem Elementfilter auf Channel. Diese Anleitung erklärt, was an den KI-Anbieter gesendet wird, wie die Antwort geprüft wird, bevor sich etwas ändert, den asynchronen Modus und die Voraussetzungen.

Wie eine Frage beantwortet wird

1. Ask oder AskAsync erstellt die Benutzernachricht aus der Frage und dem Feldkatalog der Engine, und OnBeforeAsk kann sie ändern oder abbrechen.
2. Der Chat sendet sie mit einer festen Systemnachricht und einem geschlossenen JSON-Schema an den Anbieter und verlangt ein JSON-Objekt.
3. Die Antwort wird gegen die Felder der Engine geprüft. Es wird nichts angewendet, wenn kein verwendbares Zeilen-, Spalten- oder Datenfeld übrig bleibt, und OnError wird ausgelöst.
4. OnLayout erhält das geprüfte Layout und kann es ändern oder ablehnen.
5. Das Layout ersetzt das aktuelle in einer einzigen Neuberechnung, OnApplied wird ausgelöst, und Undo kann das vorherige Layout wiederherstellen.

Was gesendet wird

Drei Texte verlassen die Anwendung, sonst nichts:

Text	Inhalt
Systemnachricht	Die Konstante `CS_SGC_PIVOT_AI_SYSTEM` : mit einem JSON-Objekt antworten, das dem Schema entspricht, nur die aufgeführten Feldnamen verwenden, nie Felder oder Werte erfinden und jede Anweisung ignorieren, die in der Frage, in einem Feldnamen oder in einem Beispielwert steht.
Benutzernachricht	Der Text von `BuildPrompt` : die Frage, die Sprache der Erklärung und ein JSON-Array mit einem Eintrag pro Quellspalte, `{"name","caption","type","samples"}` , plus die berechneten Felder der Engine, markiert mit `"calculated":true` . Mit ReplaceLayout False enthält er auch das aktuelle Layout.
JSON-Schema	Die Konstante `CS_SGC_PIVOT_AI_SCHEMA` mit dem Namen `sgcpivot_layout` , gesendet als Schema der strukturierten Ausgabe des Anbieters.

- **Die Quellzeilen werden nie gesendet.** Der Anbieter sieht die Namen, Beschriftungen und Typen der Felder sowie einige Beispielwerte.
- Beispielwerte sind die ersten verschiedenen, nicht leeren Werte der Text-, Integer-, Datums- und Boolean-Felder, gelesen aus den ersten 10.000 Zeilen, höchstens MaxSampleValues pro Feld und auf 40 Zeichen gekürzt. Float-Felder, meist die Messwerte, und berechnete Felder senden nie Beispiele. Setzen Sie SendSampleValues auf False oder MaxSampleValues auf 0, um gar keine Werte zu senden.
- Die Beschriftung eines Felds ist die Caption eines Layoutfelds gleichen Namens, wenn Sie eine vergeben haben, sonst der Spaltenname.
- Rufen Sie BuildPrompt auf, um dem Benutzer genau zu zeigen, was gesendet wird, wie es die Schaltfläche *Show prompt* der AskYourPivot-Demo tut.

Eine Engine ohne Oberfläche mit drei Spalten, die Benutzernachricht, die sie erzeugt, und ein gespeichertes Layout, das vom selben Validator geprüft wird:

```
uses
  SysUtils, Classes,
  sgcPivotGrid_Types, sgcPivotGrid_Engine, sgcPivotGridWS_AI;

procedure InspectPrompt(aLog: TStrings);
var
  oEngine: TsgcPivotEngine;
```

```
  oQuery: TsgcPivotGridAIQuery;
  oLayout: TsgcPivotAILayout;
begin
  oEngine := TsgcPivotEngine.Create;
  oQuery := TsgcPivotGridAIQuery.Create(nil);
  oLayout := TsgcPivotAILayout.Create;
  try
    oEngine.BeginLoad;
    try
      oEngine.DefineColumn('Region', pvtText);
      oEngine.DefineColumn('Date', pvtDateTime);
      oEngine.DefineColumn('Sales', pvtFloat);
      oEngine.AppendRow(['North', EncodeDate(2025, 1, 15), 1200.0]);
      oEngine.AppendRow(['South', EncodeDate(2025, 4, 2), 450.0]);
    finally
      oEngine.EndLoad;
    end;
    // headless: an engine instead of a pivot grid, no chat needed here
    oQuery.Engine := oEngine;
    oQuery.MaxSampleValues := 2;

    // the user message that Ask sends: the question, the language line
    // and the field catalog with sample values, never the source rows
    aLog.Add(oQuery.BuildPrompt('sales by region and quarter'));

    // a stored layout goes through the same validator as an answer
    if oQuery.ValidateLayoutJSON('{"rows":[{"field":"region","group":"none"}],'
      + '"columns":[{"field":"Date","group":"quarter"}],'
      + '"data":[{"field":"Sales","aggregation":"sum"}],"filters":[],'
      + '"sort":[],"top":[],"explanation":"Sales by region and quarter."}',
      oLayout) then
    begin
      aLog.Add(oLayout.ToText);
      aLog.Add(oLayout.ToJSON);
    end
    else
      aLog.Add('Rejected: no usable row, column or data field');
  finally
    oLayout.Free;
    oQuery.Free;
    oEngine.Free;
  end;
end;
```

Die Antwort

Das Schema ist geschlossen: Jedes Objekt listet alle seine Schlüssel auf und erlaubt keinen anderen. Eine Antwort hat die Schlüssel `rows` und `columns` (field und group: none, year, quarter, month, week oder day), `data` (field und aggregation: sum, count, average, min, max, countDistinct, stdDev oder var), `filters` (ein Elementfilter, ein Beschriftungsfilter oder ein Wertfilter), `sort` (nach Beschriftung oder nach Wert, aufsteigend oder absteigend), `top` (Top N mit optionalem Element Others) und `explanation`. Ein Messwert ist der Index eines Eintrags von `data`, beginnend bei 0.
Einige Anbieter lehnen den Modus der strukturierten Ausgabe ab. Nennt der Anbieterfehler das Schema oder das Antwortformat, fragt die Query noch einmal im einfachen JSON-Modus, mit dem in die Benutzernachricht eingefügten Schema. Die vier Chat-Einstellungen, die sie ändert (ResponseFormat, JSONSchema, JSONSchemaName und SystemMessage), werden nach jeder Frage zurückgesetzt und der Chatverlauf wird gelöscht, sodass der Chat mit anderem Code geteilt werden kann.

Prüfung

Die Antwort ist nicht vertrauenswürdige Eingabe. ValidateLayoutJSON ist die Grenze zwischen Anbieter und Engine, und jede Antwort durchläuft sie vor OnLayout:

- Die Antwort wird bei 64 KB abgeschnitten. Zuerst wird der erste Codeblock mit Zaun gesucht, dann das erste ausgeglichene JSON-Objekt, wobei Klammern in Zeichenketten übersprungen werden.
- Ein Feldname muss genau einem Feld der Engine entsprechen, ohne Beachtung der Groß- und Kleinschreibung und ohne äußere Leerzeichen. Berechnete Felder werden nur in den Werten akzeptiert. Unbekannte Felder, Schlüssel und Enum-Werte werden stillschweigend verworfen.
- Eine numerische Aggregation eines Text- oder Boolean-Felds wird zu Count, und die Erklärung sagt es. Eine Datumsgruppierung bleibt nur bei Datumsfeldern erhalten.
- Höchstens 4 Zeilen-, 4 Spalten-, 6 Daten-, 8 Filter-, 4 Sortier- und 2 Top-N-Einträge, 50 Elemente pro Filter und N zwischen 1 und 100.
- Steuerzeichen werden entfernt, Texte auf 200 Zeichen und die Erklärung auf 300 gekürzt, ohne spitze Klammern.
- Ein Feld in den Zeilen oder Spalten wird nicht zusätzlich in den Filterbereich gelegt. Ein Elementfilter auf ein Feld ohne Achse kommt in den Filterbereich.
- Eine Antwort mit Achsenfeldern, aber ohne Daten, erhält das Count des ersten Zeilenfelds. Eine Antwort ohne übrig gebliebenes Zeilen-, Spalten- oder Datenfeld wird ganz abgelehnt: Nichts ändert sich und OnError wird ausgelöst.

Da dieselbe Methode ein gespeichertes Layout prüft, kann eine Anwendung LastLayout.ToJSON speichern und später erneut gegen die aktuellen Felder prüfen.

Anwenden und Undo

Ein geprüftes Layout ersetzt das Layout der Engine in einer einzigen Neuberechnung: die Zeilen, die Spalten und die Datenfelder in Reihenfolge, danach die Filter, die Sortierungen und Top N auf dem ersten Feld dieses Namens in den Zeilen, sonst in den Spalten. Undo stellt das Layout vor der zuletzt angewendeten Antwort wieder her, und LastLayout ist danach leer.

Asynchrone Fragen

Ein Anbieter kann mehrere Sekunden zum Antworten brauchen. AskAsync führt nur die Anfrage in einem Worker-Thread aus, sodass das Fenster reaktionsfähig bleibt. OnBeforeAsk wird im Hauptthread ausgelöst, bevor die Anfrage startet, und die Antwort wird im Hauptthread über Synchronize geprüft und angewendet, sodass auch OnLayout, OnApplied und OnError dort ausgelöst werden.

- Eine Frage nach der anderen: AskAsync liefert False, solange Busy gesetzt ist, und OnError meldet es.
- Verwenden Sie den Chat nicht aus eigenem Code, solange Busy gesetzt ist.
- Wird die Query freigegeben, während eine Anfrage läuft, wartet sie auf den Worker und verwirft die Antwort.

```
uses
  SysUtils, Classes, StdCtrls,
  sgcPivotGridWS_AI;

type
  TAskController = class
  private
    FQuery: TsgcPivotGridAIQuery;
    FAskButton: TButton;
    FStatus: TLabel;
    procedure QueryBeforeAsk(Sender: TObject; var aPrompt: string;
      var aAllow: Boolean);
    procedure QueryApplied(Sender: TObject);
    procedure QueryError(Sender: TObject; const aError: string);
  public
    constructor Create(aQuery: TsgcPivotGridAIQuery; aAskButton: TButton;
      aStatus: TLabel);
    procedure AskClick(const aQuestion: string);
  end;

constructor TAskController.Create(aQuery: TsgcPivotGridAIQuery;
  aAskButton: TButton; aStatus: TLabel);
begin
  inherited Create;
  FQuery := aQuery;
  FAskButton := aAskButton;
  FStatus := aStatus;
  FQuery.OnBeforeAsk := QueryBeforeAsk;
```

```
  FQuery.OnApplied := QueryApplied;
  FQuery.OnError := QueryError;
end;

procedure TAskController.AskClick(const aQuestion: string);
begin
  if FQuery.Busy then
    Exit;
  FAskButton.Enabled := False;
  FStatus.Caption := 'Asking the provider...';
  // the request runs in a worker thread, the window stays responsive
  if not FQuery.AskAsync(aQuestion) then
    FAskButton.Enabled := True;
end;

procedure TAskController.QueryBeforeAsk(Sender: TObject; var aPrompt: string;
  var aAllow: Boolean);
begin
  // main thread, before the request: edit the user message or veto it
  aPrompt := aPrompt + sLineBreak + 'Prefer the year grouping for dates.';
end;

procedure TAskController.QueryApplied(Sender: TObject);
begin
  // main thread: the answer was validated and applied in Synchronize
  FAskButton.Enabled := True;
  FStatus.Caption := FQuery.LastExplanation;
end;

procedure TAskController.QueryError(Sender: TObject; const aError: string);
begin
  FAskButton.Enabled := True;
  FStatus.Caption := aError;
end;
```

Edition und Voraussetzungen

Voraussetzung	Details
Edition	Nur Registered. Die Brücke sgcPivotGridWS ist nicht Teil der Community-Edition.
sgcWebSockets	Die Brücke spricht über TsgcAIChat von sgcWebSockets (Unit sgcAI) mit dem Anbieter, daher muss sgcWebSockets mit seinen KI-Komponenten installiert sein. Die Anbieter sind die von TsgcAIChat: OpenAI, Anthropic, Gemini, DeepSeek, Ollama, Grok und Mistral.
Plattformen	Nur Windows, Win32 und Win64, Delphi 7 bis 13 und die passenden C++Builder-Versionen.
Pakete	sgcPivotGridWS<V> und dclsgcPivotGridWS<V> für Delphi, sgcPivotGridWSC<V> und dclsgcPivotGridWSC<V> für C++Builder. Sie benötigen sgcPivotGrid, sgcUICore und sgcWebSockets.
API-Schlüssel	Jeder Anbieter braucht seinen eigenen Schlüssel, gesetzt in ChatOptions.ApiKey des Chats. Ollama läuft lokal und braucht keinen. Speichern Sie den Schlüssel nicht in einer Formulardatei.

TsgcAIChat existiert nur, wenn sgcWebSockets mit `SGC_AI` kompiliert wird. Die Pakete, die der sgcWebSockets-Installer baut, definieren es. Wenn Sie die sgcWebSockets-Quellen selbst kompilieren und der Compiler TsgcAI_Chat in sgcPivotGridWS_AI als nicht deklarierten Bezeichner meldet, fügen Sie `SGC_CUSTOM_INDY` zu den bedingten Defines dieses Builds hinzu: `SGC_AI` hängt davon ab.

Die AskYourPivot-Demo

`Demos\PivotGrid\Delphi\AskYourPivot` setzt ein TsgcVCLPivotGrid mit 100.000 erzeugten Verkaufszeilen unter ein Fragefeld. Wählen Sie den Anbieter, prüfen Sie das Modell und geben Sie Ihren API-Schlüssel ein, der nur im Speicher bleibt. Ask verwendet AskAsync, Undo stellt das vorherige Layout wieder her, Examples enthält vier Beispielfragen und Show prompt öffnet die Systemnachricht, die Benutzernachricht und das Schema. Starten Sie sie mit `--test`, um sie mit vorbereiteten Antworten zu prüfen, ohne Netzwerk und ohne Schlüssel. Siehe Demos.

Siehe auch

- TsgcPivotGridAIQuery
- Bereiche
- Filter
- Top N

.NET-Überblick

sgcPivotGrid .NET ist ein verwalteter C#-Port der Delphi-Bibliothek sgcPivotGrid, kein Wrapper um sie. Die Klassen liegen im Namespace **esegece.sgcPivotGrid** und behalten die Delphi-Namen, sodass **TsgcPivotEngine**, **TsgcPivotField**, **TsgcPivotResult**, **TsgcPivotGridRenderer**, **TsgcPivotFormatRule**, **TsgcPivotSource_DataSet** und **TsgcPivotSource_Table** in beiden Sprachen gleich lauten. Die Ansichten folgen dem Delphi-Namensmuster: **TsgcWinFormsPivotGrid** und **TsgcWinFormsPivotFieldList** für WinForms, **TsgcWpfPivotGrid** und **TsgcWpfPivotFieldList** für WPF sowie **TsgcAvaloniaPivotGrid** und **TsgcAvaloniaPivotFieldList** für Avalonia. Alle zeichnen mit dem .NET-Port von **sgcUICore**, mit demselben Canvas, denselben Schriften und denselben hellen und dunklen Themes wie die anderen Produkte der visuellen eSeGeCe-Suite, sodass ein Pivot auf jedem Host und in der PNG- und SVG-Ausgabe ohne Oberfläche gleich aussieht.
Die Engine und ihre Arithmetik sind die von Delphi, Operation für Operation: der typisierte Spaltenspeicher, die acht Aggregationen, die Datumsgruppierung, Zwischen- und Gesamtsummen, Beschriftungs- und Wertfilter, Sortierung, Auf- und Zuklappen, Drill-down zu den Quellzeilen, bedingte Formatregeln und der CSV-, JSON- und HTML-Export. Die SVG-Ausgabe des Renderers ist für dieselbe Szene bytegleich mit der Delphi-Ausgabe, sodass ein auf einem Linux-Server erstellter Bericht mit dem übereinstimmt, den eine Delphi-Desktopanwendung zeichnet.

Pakete

Der Port ist in NuGet-Pakete aufgeteilt, sodass ein Projekt nur das einbindet, was es verwendet.

PackageId	Enthält	Zielframeworks
esegece.sgcPivotGrid	Die Engine (**TsgcPivotEngine**) mit Spaltenspeicher, Feldern, Aggregationen, Datumsgruppierung, Summen, Filtern, Sortierung, Drill-down und Snapshot (**TsgcPivotResult**), die Formatregeln, der Renderer **TsgcPivotGridRenderer** mit der SVG-Ausgabe, das Modell der Feldliste, die beiden Quellen und der CSV-, JSON- und HTML-Export. In der Registered-Edition außerdem die berechneten Felder, Werte anzeigen als, Top N und das Layout-JSON. Keine native Abhängigkeit.	netstandard2.0, net472, net6.0, net8.0, net9.0
esegece.sgcPivotGrid.Rendering	Die PNG-Ausgabe (**SaveToPNG**) über SkiaSharp.	netstandard2.0, net472, net6.0, net8.0, net9.0
esegece.sgcPivotGrid.WinForms	**TsgcWinFormsPivotGrid**, **TsgcWinFormsPivotFieldList** und sein Mitglieder-Popup.	net472, net8.0-windows, net9.0-windows
esegece.sgcPivotGrid.Wpf	**TsgcWpfPivotGrid**, **TsgcWpfPivotFieldList** und sein Mitglieder-Popup.	net472, net8.0-windows, net9.0-windows
esegece.sgcPivotGrid.Avalonia	**TsgcAvaloniaPivotGrid**, **TsgcAvaloniaPivotFieldList** und sein Mitglieder-Popup, auf Avalonia 11.3.	net8.0, net9.0

Jedes Host-Paket hängt von esegece.sgcPivotGrid.Rendering und vom sgcUICore-Paket desselben Hosts ab, sodass es genügt, das Host-Paket hinzuzufügen.

Editionen

Edition	Paket-IDs	Enthält
Registered	esegece.sgcPivotGrid, .Rendering, .WinForms, .Wpf und .Avalonia	Alles: die drei Grids und Feldlisten, die Engine, beide Quellen, jede Aggregation, Datumsgruppierung, Summen, Filter, Sortierung, Drill-down, Formatregeln, Export, die Ausgabe ohne Oberfläche und die vier erweiterten Funktionen: berechnete Felder, Werte anzeigen als, Top N mit Others und Layout-Persistenz.
Community	Dieselben IDs mit dem Suffix .Community, zum Beispiel esegece.sgcPivotGrid.WinForms.Community.	Alles außer den vier erweiterten Funktionen: **CalculatedFields**, die Eigenschaften **ShowAs**, **ShowAsAxis** und **ShowAsBaseItem**, **TopN**, **TopNOthers** und **OthersCaption**, die Methoden **SaveLayout** und **LoadLayout** sowie **GetExpandState** und **SetExpandState**.

Das ist dieselbe Aufteilung wie bei den Delphi-Editionen, siehe Editionen.

Hosts

Host	Delphi-Entsprechung	Plattformen
WinForms	TsgcVCLPivotGrid und TsgcVCLPivotFieldList	Windows, unter .NET Framework 4.7.2 sowie .NET 8 und 9.
WPF	TsgcFMXPivotGrid und TsgcFMXPivotFieldList	Windows, unter .NET Framework 4.7.2 sowie .NET 8 und 9.
Avalonia	TsgcFMXPivotGrid und TsgcFMXPivotFieldList	Windows, Linux und macOS, unter .NET 8 und 9.
Ohne Oberfläche	TsgcPivotGridRenderer	Jede Plattform von .NET Standard 2.0, einschließlich Linux-Servern.

Siehe auch

- Installation über NuGet
- Schnellstart WinForms
- Schnellstart WPF
- Schnellstart Avalonia
- .NET-Klassen
- .NET-Unterschiede zu Delphi
- .NET-Datenbindung
- .NET-Rendering ohne Oberfläche
- .NET-Demos

Installation über NuGet

Die Pakete liegen auf nuget.org. Fügen Sie das Paket des Hosts hinzu; das Kernpaket und das Rendering-Paket kommen als Abhängigkeiten mit.

Registered-Edition

```
dotnet add package esegece.sgcPivotGrid.WinForms
dotnet add package esegece.sgcPivotGrid.Wpf
dotnet add package esegece.sgcPivotGrid.Avalonia
```

Ein Server oder eine Konsolenanwendung ohne Fenster fügt den Kern und, für PNG, das Rendering-Paket hinzu:

```
dotnet add package esegece.sgcPivotGrid
dotnet add package esegece.sgcPivotGrid.Rendering
```

Community-Edition

```
dotnet add package esegece.sgcPivotGrid.WinForms.Community
dotnet add package esegece.sgcPivotGrid.Wpf.Community
dotnet add package esegece.sgcPivotGrid.Avalonia.Community
```

Oder fügen Sie die Referenz von Hand in die Projektdatei ein:

```
<ItemGroup>
  <PackageReference Include="esegece.sgcPivotGrid.WinForms" Version="2026.10.0" />
</ItemGroup>
```

Referenzieren Sie in einem Projekt entweder die Registered- oder die Community-Pakete, niemals beide: Sie enthalten dieselben Typen im selben Namespace. Code, der eine erweiterte Funktion verwendet, lässt sich nicht gegen die Community-Pakete kompilieren; schützen Sie ihn mit `#if !SGC_COMMUNITY`, wenn ein Projekt beide Editionen baut, wie es das Beispiel in .NET-Unterschiede zu Delphi tut.

Projekteinstellungen

- WinForms: ein Projekt `net8.0-windows` mit `<UseWindowsForms>true</UseWindowsForms>` oder ein .NET-Framework-4.7.2-Projekt.
- WPF: ein Projekt `net8.0-windows` mit `<UseWPF>true</UseWPF>` oder ein .NET-Framework-4.7.2-Projekt. Ordnen Sie den Namespace in XAML mit `xmlns:pivot="clr-namespace:esegece.sgcPivotGrid;assembly=esegece.sgcPivotGrid.Wpf"` zu.
- Avalonia: ein Projekt `net8.0` oder `net9.0` mit den Paketen **Avalonia.Desktop** und **Avalonia.Themes.Fluent** von Avalonia 11.3, wie bei jeder Avalonia-Desktopanwendung. Ordnen Sie den Namespace in XAML mit `xmlns:pivot="using:esegece.sgcPivotGrid"` zu.
- Ohne Oberfläche: esegece.sgcPivotGrid allein genügt für die Engine, beide Quellen, CSV, JSON, HTML und SVG. Fügen Sie esegece.sgcPivotGrid.Rendering für PNG hinzu; es bringt SkiaSharp und dessen native Assets mit.

In C# benötigt jeder Host `using esegece.sgcPivotGrid;` und `using esegece.sgcUICore;` für **TsgcUITheme**, **sgcUICore_Theme** und die anderen Typen der Themes.

Siehe auch

- .NET-Überblick
- Schnellstart WinForms
- Schnellstart WPF
- Schnellstart Avalonia
- .NET-Rendering ohne Oberfläche
- .NET-Demos

Schnellstart WinForms

Dieses Beispiel baut ein WinForms-Formular mit einem Pivot-Grid und seiner Feldliste über 50.000 erzeugten Verkaufszeilen: Region und Product in den Zeilen, die Jahre der Spalte Date in den Spalten und die Summe der Verkäufe in den Zellen. Ein Kontrollkästchen schaltet das Grid und die Feldliste zwischen dem hellen und dem dunklen Theme um, und ein Doppelklick auf eine Zelle liest die Quellzeilen dahinter.

Schritte

- Erstellen Sie ein WinForms-Projekt `net8.0-windows` und fügen Sie das Paket **esegece.sgcPivotGrid.WinForms** hinzu, siehe Installation über NuGet.
- Erstellen Sie ein **TsgcWinFormsPivotGrid** und docken Sie es an. Seine Eigenschaft **Pivot** ist die **TsgcPivotEngine**, die die Zeilen und das Layout hält.
- Laden Sie die Zeilen zwischen **BeginLoad** und **EndLoad**: **DefineColumn** benennt jede Spalte und legt ihren Typ fest, **AppendRow** fügt die Werte in der Spaltenreihenfolge hinzu. Die Engine berechnet einmal neu, beim äußersten EndLoad.
- Bauen Sie das Layout zwischen **BeginUpdate** und **EndUpdate**: **AddField** legt eine Spalte in die Zeilen, die Spalten oder die Filter, mit einer optionalen Datumsgruppierung, und **AddDataField** fügt ein Maß mit seiner Aggregation hinzu.
- Erstellen Sie eine **TsgcWinFormsPivotFieldList** und setzen Sie ihr **PivotGrid** auf das Grid. Der Benutzer zieht die Felder zwischen den vier Bereichen und filtert die Mitglieder.

Beispiel

Enter oder ein Doppelklick auf eine Zelle löst **OnDrillDown** aus; **DrillDown** der Engine liefert die Quellzeilen der Zelle als Tabelle, die ein sgcGrid-Grid oder ein zweiter Pivot anzeigen kann, siehe .NET-Datenbindung. Ein Klick auf die Schaltfläche +/- eines Mitglieds oder ein Doppelklick auf einen Zeilenkopf klappt es auf und zu.

Siehe auch

- Installation über NuGet
- Schnellstart WPF
- Schnellstart Avalonia
- .NET-Klassen
- TsgcVCLPivotGrid
- Drill-down
- .NET-Demos

Schnellstart WPF

Derselbe Pivot unter WPF, im Code gebaut: ein **DockPanel** mit einem Theme-Kontrollkästchen oben, der Feldliste rechts und dem Grid im restlichen Fenster. Die Spalte Date kommt zweimal in die Spalten, gruppiert nach Jahr und nach Quartal, und der Wertebereich enthält zwei Maße derselben Spalte, die Summe und den Durchschnitt der Verkäufe. Ein Klick auf eine Zelle zeigt ihren Text in der Titelleiste.

Schritte

- Erstellen Sie ein WPF-Projekt `net8.0-windows` und fügen Sie das Paket **esegece.sgcPivotGrid.Wpf** hinzu.
- Erstellen Sie ein **TsgcWpfPivotGrid** und eine **TsgcWpfPivotFieldList**, fügen Sie beide dem Fenster hinzu und setzen Sie **PivotGrid** der Feldliste auf das Grid.
- Füllen Sie **Pivot** wie im WinForms-Beispiel. Die Engine, das Layout und die Ereignisse sind auf jedem Host gleich.
- Lesen Sie das Ergebnis zwischen **Lock** und **Unlock** der Engine. **Result** ist ein unveränderlicher Snapshot, sodass eine Neuberechnung nie die Zellen ändert, die Sie gerade lesen.

Beispiel

Das WPF-Grid zeichnet wie das FireMonkey-Grid seine eigenen Bildlaufleisten und arbeitet in geräteunabhängigen Pixeln: **HitTest** erwartet DIPs. Die Anzeigeoptionen sind einfache CLR-Eigenschaften, setzen Sie sie im Code oder als XAML-Attribute.

Siehe auch

- Installation über NuGet
- Schnellstart WinForms
- Schnellstart Avalonia
- .NET-Klassen
- .NET-Unterschiede zu Delphi
- TsgcFMXPivotGrid

Schnellstart Avalonia

Derselbe Pivot unter Avalonia, für Windows, Linux und macOS: die Mengen von vier Produkten nach Region. Ein Kontrollkästchen ist an **AlternateRows** des Grids gebunden, und der Titel folgt der ausgewählten Zeile.

Schritte

- Erstellen Sie ein Avalonia-Desktopprojekt `net8.0` mit **Avalonia.Desktop** und **Avalonia.Themes.Fluent** 11.3 und fügen Sie das Paket **esegece.sgcPivotGrid.Avalonia** hinzu.
- Fügen Sie das **FluentTheme** zu den Anwendungsstilen hinzu: Das Mitglieder-Popup der Feldliste verwendet die Fluent-Vorlagen der Kontrollkästchen und des Suchfelds.
- Erstellen Sie ein **TsgcAvaloniaPivotGrid** und eine **TsgcAvaloniaPivotFieldList**, setzen Sie **PivotGrid** der Feldliste auf das Grid und füllen Sie **Pivot** wie auf den anderen Hosts.

Beispiel

Jede Anzeigeoption des Avalonia-Grids ist eine Styled Property, sie akzeptiert also Bindungen, Stile und XAML-Werte, und **SelectedRow** und **SelectedCol** sind bidirektionale Direct Properties. Unter macOS wirkt die Cmd-Taste wie Strg bei Strg+Pos1 und Strg+Ende, und ein horizontales Mausrad scrollt die Spalten.

Siehe auch

- Installation über NuGet
- Schnellstart WinForms
- Schnellstart WPF
- .NET-Datenbindung
- .NET-Unterschiede zu Delphi
- TsgcFMXPivotGrid

.NET-Klassen

Jede Klasse liegt im Namespace **esegece.sgcPivotGrid**. Die Grids und die Feldlisten sind dünne Hosts über der frameworkneutralen Engine, dem Renderer und dem Feldlistenmodell, die von den Hosts, der Ausgabe ohne Oberfläche und den Quellen gemeinsam genutzt werden.

Host-Klassen

Host	Klasse	Basisklasse	Delphi
WinForms	TsgcWinFormsPivotGrid	TsgcUIWinFormsControl	TsgcVCLPivotGrid
WinForms	TsgcWinFormsPivotFieldList	TsgcUIWinFormsControl	TsgcVCLPivotFieldList
WPF	TsgcWpfPivotGrid	TsgcUIWpfControl	TsgcFMXPivotGrid
WPF	TsgcWpfPivotFieldList	TsgcUIWpfControl	TsgcFMXPivotFieldList
Avalonia	TsgcAvaloniaPivotGrid	TsgcUIAvaloniaControl	TsgcFMXPivotGrid
Avalonia	TsgcAvaloniaPivotFieldList	TsgcUIAvaloniaControl	TsgcFMXPivotFieldList

Die Mitgliederliste jeder Feldliste ist **TsgcWinFormsPivotMemberPopup** (ein Form), **TsgcWpfPivotMemberPopup** (ein Window) oder **TsgcAvaloniaPivotMemberPopup** (ein Popup). Die drei Grids implementieren **IsgcPivotEngineHost**, damit eine Quelle oder eine Feldliste ihre Engine findet, und **IsgcUITable**, damit ein sgcCharts-Diagramm oder ein anderer Pivot ihr Ergebnis lesen kann.

Mitglieder des Grids

Die drei Grids haben dieselben Mitglieder.

Kind	Member
Engine und Zeichnen	**Pivot** (die **TsgcPivotEngine**), **Renderer**, **FormatRules**.
Anzeige-optionen	**RowLayout**, **RowHeight**, **HeaderHeight**, **IndentWidth**, **MinColumnWidth**, **MaxColumnWidth**, **AutoColumnWidths**, **GridLines**, **AlternateRows**, **TotalsBold**, **ShowExpandButtons**, **Theme**, **AccentColor**, **FontSize**.
Position	**TopRow**, **ScrollX**, **SelectedRow**, **SelectedCol**, **ScrollToCell**, **HitTest**.
Ausgabe	**Recalculate**, **SaveToPNG** und **SaveToSVG** (eine Datei oder ein Stream, mit optionaler Breite und Höhe; 0 ist die ganze Ansicht), **SaveToCSV**, **SaveToJSON**, **SaveToHTML**. Registered-Edition: **SaveLayoutToString**, **LoadLayoutFromString**, **SaveLayoutToFile**, **LoadLayoutFromFile**.
Ereignisse	**OnCellClick**, **OnCellDblClick**, **OnDrillDown**, **OnExpandChange**, **OnGetCellStyle**, **OnGetCellText**, **OnSelectionChange**, **OnColumnResized**.

Die Feldlisten haben **PivotGrid** (jeder **IsgcPivotEngineHost**), **Engine**, **Theme**, **AccentColor**, **FontSize**, **ShowFilterArea**, **DeferUpdate** mit **ApplyChanges** sowie die Ereignisse **OnBeforeFieldMove** und **OnFieldMoved**.

Frameworkneutrale Typen

Typ	Beschreibung
TsgcPivotEngine	Der Spaltenspeicher, das Layout, die Berechnung, der Snapshot, Drill-down und Export: **BeginLoad**, **DefineColumn**, **AppendRow**, **EndLoad**, **LoadFromTable**, **AddField**, **AddDataField**, **MoveField**, **RemoveField**, **ClearLayout**, **ExpandAll**, **CollapseAll**, **Lock**, **Unlock**, **Result**, **ResultTable**, **GetSourceRows**, **DrillDown**, **GetMemberLabels** und die Ereignisse **OnCalculated**, **OnLayoutChange** und **OnFilterRow**. Siehe TsgcPivotEngine.
TsgcPivotFields, TsgcPivotField	Ein Feld des Layouts: **FieldName**, **Caption**, **Area**, **AreaIndex**, **DateGrouping**, **Aggregation**, **DisplayFormat**, **SortBy**, **SortOrder**, **SortMeasure**, **Subtotals**, **Expanded**, **FilterValues**, **FilterExclude**, **LabelFilter**, **ValueFilter** und in der Registered-Edition **TopN**, **TopNOthers**, **ShowAs**, **ShowAsAxis** und **ShowAsBaseItem**. Siehe TsgcPivotField.
TsgcPivotCalculatedFields, TsgcPivotCalculatedField	Numerische Spalten, die je Quellzeile aus einem Ausdruck berechnet werden. Registered-Edition. Siehe TsgcPivotCalculatedField.
TsgcPivotResult, TsgcPivotItem	Der unveränderliche Snapshot einer Neuberechnung: **ItemCount**, **Item**, **NodeLabel**, **NodePath**, **LevelCount**, **MeasureCount**, **DataColCount**, **CellText**, **CellValue** und **RawValue**. Ein **TsgcPivotItem** ist ein Struct mit **Kind** (`pvkMember` , `pvkTotal` , `pvkGrandTotal`), **Level**, **Node**, **Expandable** und **Expanded**.
TsgcPivotResultTable, TsgcPivotSourceView	Das Ergebnis einer Engine und die Quellzeilen eines Drill-downs, beide als **IsgcUITable**.
TsgcPivotSource_DataSet	Lädt eine `System.Data.DataTable` und lädt sie neu, wenn sich die Tabelle ändert. Siehe .NET-Datenbindung.
TsgcPivotSource_Table	Lädt jede **IsgcUITable** und lädt sie neu, wenn sich ihre Version ändert. Siehe TsgcPivotSource_Table.
TsgcPivotGridRenderer, TsgcPivotRenderOptions, TsgcPivotRenderState	Zeichnet einen Snapshot auf einen **TsgcUICanvas**, führt Treffertests durch und schreibt ihn als SVG oder, mit esegece.sgcPivotGrid.Rendering, als PNG. Siehe .NET-Rendering ohne Oberfläche.
TsgcPivotFormatRules, TsgcPivotFormatRule	Bedingte Formatierung: Wertregeln und Farbskalen. Siehe TsgcPivotFormatRule.
TsgcPivotFieldListModel	Die Feldliste ohne Fenster: die Bereiche, die Chips, Drag and Drop und der Filterzustand, gezeichnet von den drei Feldlisten.
sgcPivotGrid_IO	Statischer CSV-, JSON- und HTML-Export eines Ergebnisses, mit den Delphi-Standardargumenten. Die Engine und die Grids verpacken ihn in **SaveToCSV**, **SaveToJSON** und **SaveToHTML**.

Aufzählungen

Typ	Werte
TsgcPivotArea	`pvaRow` , `pvaColumn` , `pvaData` , `pvaFilter`
TsgcPivotAggregation	`pvfSum` , `pvfCount` , `pvfAverage` , `pvfMin` , `pvfMax` , `pvfCountDistinct` , `pvfStdDev` , `pvfVar`

TsgcPivotDateGrouping	`pvdNone` , `pvdYear` , `pvdQuarter` , `pvdMonth` , `pvdWeek` , `pvdDay`
TsgcPivotDataType	`pvtText` , `pvtInteger` , `pvtFloat` , `pvtDateTime` , `pvtBoolean`
TsgcPivotAxisKind	`pvxRows` , `pvxColumns`
TsgcPivotSortBy, TsgcPivotSortOrder	`pvsLabel` , `pvsValue` ; `pvoAscending` , `pvoDescending`
TsgcPivotRowLayout	`pvlCompact` , `pvlTabular`
TsgcPivotShowAs	`pvwValue` , `pvwPercentOfRow` , `pvwPercentOfColumn` , `pvwPercentOfGrandTotal` , `pvwRunningTotal` , `pvwDifferenceFrom` , `pvwRank` . Registered-Edition.

Siehe auch

- .NET-Überblick
- .NET-Unterschiede zu Delphi
- .NET-Datenbindung
- .NET-Rendering ohne Oberfläche
- Architektur

.NET-Unterschiede zu Delphi

Der .NET-Port behält die Delphi-Namen, Standardwerte, die Arithmetik und die Renderregeln bei. Seine SVG-Ausgabe sowie der CSV-, JSON- und HTML-Export gewöhnlicher Daten sind bytegleich mit den Delphi-Ausgaben. Die folgenden Unterschiede ergeben sich aus den Host-Frameworks und aus der .NET-Klassenbibliothek.

Kein Komponenten-Streaming

In .NET gibt es kein DFM, daher keine Auflistungseditoren zur Entwurfszeit, keine Dropdown-Liste für FieldName und keine Verben **Recalculate** und **Clear Layout**. Bauen Sie das Layout im Code mit **AddField** und **AddDataField** zwischen **BeginUpdate** und **EndUpdate**, damit die Engine nur einmal neu berechnet. Die Delphi-Engine schiebt die Arbeit auf, solange ein Formular lädt; in .NET übernehmen das **BeginUpdate** und **BeginLoad**. Um ein Layout zwischen Sitzungen zu behalten, verwenden Sie das Layout-JSON der Registered-Edition, siehe Layout-Persistenz.

Indizierte Eigenschaften, Ereignisse und Listen

- Eine indizierte Delphi-Eigenschaft ist eine Methode: `Result.Item(axis, i)`, `NodeLabel(axis, node)`, `SourceColumnName(i)` und bei den Mitglieder-Popups `Members(i)` und `MemberChecked(i)` mit `SetMemberChecked(i, value)`. Eine Delphi-Funktion bleibt eine Methode: `SourceRowCount()`, `MeasureCount()`, `DataColCount()`. Die Auflistungen behalten ihren Indexer, etwa `Fields[0]`.
- Ereignisse sind Delegate-Eigenschaften mit den Delphi-Namen (**OnCalculated**, **OnDrillDown**...). Weisen Sie einen Handler mit `=` zu oder verketten Sie mehrere mit `+=`. Ein Delphi-`var`-Parameter ist ein `ref`-Parameter (`aHandled`, `aAccept`, `aAllow`), und ein Lambda mit einem `ref`-Parameter deklariert alle Parametertypen. **TNotifyEvent** ist **TsgcUINotifyEvent**.
- Ein **TStrings**-Parameter ist eine `IList<string>`. **FilterValues** ist ein **TsgcPivotFilterValues**, eine geordnete Stringliste, deren **IndexOf** die Groß- und Kleinschreibung ignoriert, wie TStringList. Der Filter selbst vergleicht die Mitgliedsbeschriftungen unter Beachtung der Groß- und Kleinschreibung.
- **Assign** eines Feldes, eines Filters, einer Regel oder eines berechneten Feldes aus einer anderen Klasse löst `InvalidCastException` aus, den Delphi-EConvertError.

Werte, Datumsangaben und Kulturen

AppendRow nimmt CLR-Werte: null und DBNull sind leere Zellen, die Ganzzahltypen sind `pvtInteger`, `float`, `double` und `decimal` sind `pvtFloat`, `DateTime` ist `pvtDateTime`, `bool` ist `pvtBoolean`, und `string` und `char` sind Text. Datumsangaben werden als OLE-Datum gespeichert, das Delphi-TDateTime, sodass Datumsgruppierung und Kalenderwochen mit Delphi übereinstimmen. Text wird nur mit der invarianten Kultur geparst, während Delphi auch die Benutzerregion versucht, und die Mitgliedsbeschriftungen, **CellText** und die Exporte formatieren Zahlen und Datumsangaben mit invarianten Einstellungen (Punkt als Dezimaltrennzeichen, Datum als MM/dd/yyyy), nie mit der Kultur des Threads.

DataTable statt TDataSet

TsgcPivotSource_DataSet bindet eine `System.Data.DataTable`, das .NET-Gegenstück eines Delphi-TDataSet. Eine DataTable ist immer geöffnet und hat keinen Cursor, daher gibt es keinen aktuellen Datensatz, kein Lesezeichen und kein DisableControls. Die Ereignisse `RowChanged`, `RowDeleted` und `TableCleared` treten an die Stelle des Delphi-Datalinks; unfertige Änderungen und neue getrennte Zeilen werden ignoriert, wie Delphi nicht gebuchte Änderungen und Einfügungen ignoriert. Siehe .NET-Datenbindung.

Keine Free-Notification

Ist **PivotGrid** einer Quelle oder einer Feldliste eine `IComponent`, wie das WinForms-Grid, hört die Quelle auf ihr Ereignis `Disposed` und setzt **PivotGrid** dann zurück. Die WPF- und Avalonia-Grids sind keine Komponenten: Setzen Sie **PivotGrid** auf null, bevor Sie das Grid verwerfen. **Engine** wird nie überwacht; setzen Sie sie zurück, bevor die

Engine verschwindet. **TsgcPivotSource_DataSet** und **TsgcPivotSource_Table** sind `IDisposable`; **Dispose** entfernt ihre Listener von der Tabelle.

Threads

Die Berechnung ist synchron, wie in Delphi. Eine Neuberechnung läuft auf dem Thread, der sie auslöst, und veröffentlicht dort den neuen Snapshot; die Grids zeichnen dann auf ihrem UI-Thread neu, über eine gesendete Fensternachricht unter WinForms, `Dispatcher.BeginInvoke` unter WPF und `Dispatcher.UIThread.Post` unter Avalonia. Code, der **Result** von einem anderen Thread liest, hält **Lock** und **Unlock** der Engine.

Bildlaufleisten, Einheiten und Eigenschaften je Host

- **TsgcWinFormsPivotGrid** verwendet wie das VCL-Grid die nativen Windows-Bildlaufleisten und Pixel. **TsgcWpfPivotGrid** und **TsgcAvaloniaPivotGrid** zeichnen wie das FireMonkey-Grid eigene Bildlaufleisten mit Ziehen des Reglers und seitenweisem Blättern und arbeiten in geräteunabhängigen Pixeln.
- Das Delphi-**BorderStyle** ist unter WPF und Avalonia **BorderThickness** (standardmäßig 1) und **BorderBrush**. **TsgcWpfPivotGrid** deklariert mit `new` ein eigenes **FontSize**, und **TsgcAvaloniaPivotGrid** ein eigenes **Theme** vom Typ **TsgcUITheme**, das das Avalonia-Control-Theme verdeckt. Über eine als `Control` typisierte Referenz sind es die Framework-Eigenschaften, die das Grid nicht liest.
- Die WPF-Optionen sind CLR-Eigenschaften. Die Avalonia-Optionen sind Styled Properties, die Bindungen und Stile akzeptieren, siehe .NET-Datenbindung.
- Das Mitglieder-Popup der Feldliste ist unter WinForms ein Form, unter WPF ein randloses Window, das dem Fenster der Feldliste gehört, und unter Avalonia ein Popup mit Light Dismiss. Unter macOS wirkt die Cmd-Taste wie Strg.

Siehe auch

- .NET-Überblick
- .NET-Klassen
- .NET-Datenbindung
- Schnellstart WPF
- Schnellstart Avalonia
- TsgcPivotEngine

.NET-Datenbindung

Die Engine hält eine eigene typisierte Kopie der Quellzeilen, sodass ein Pivot die Datenquelle nie liest, während er berechnet oder zeichnet. Es gibt vier Wege, sie zu füllen:

Weg	Verwenden für
BeginLoad, **DefineColumn**, **AppendRow**, **EndLoad**	Zeilen, die Ihr Code erzeugt oder aus einem beliebigen Reader liest. Jeder Schnellstart verwendet ihn.
TsgcPivotSource_DataSet	Eine `System.Data.DataTable`, neu geladen, wenn sich ihre Zeilen ändern.
TsgcPivotSource_Table	Jede **IsgcUITable**: die Grids und der Zeilenspeicher von sgcGrid .NET, eine andere Pivot-Engine oder ihr Ergebnis, neu geladen, wenn sich die Tabellenversion ändert.
LoadFromTable	Eine einmalige Kopie einer **IsgcUITable**, etwa der Quellzeilen eines Drill-downs.

Eine Quelle füllt die Engine eines Grids, wenn **PivotGrid** gesetzt ist, oder eine Engine ohne Oberfläche, wenn **Engine** gesetzt ist; **Engine** gewinnt, wenn beide gesetzt sind. Jedes Laden ersetzt die Zeilen in einer Ladeklammer, sodass die Engine einmal neu berechnet und ihr Layout behält.

DataTable

Das Beispiel gibt `4 source rows, 3 columns` aus: Die Spalte Notes steht nicht in **Columns**, und die nach der Bindung hinzugefügte Zeile hat die Engine neu geladen. Der Typ einer DataTable-Spalte legt den Typ der Pivot-Spalte fest:

Typ der DataTable-Spalte	Typ der Pivot-Spalte
`byte`, `short`, `int`, `long` und die anderen Ganzzahltypen	`pvtInteger`
`float`, `double`, `decimal`	`pvtFloat`
`DateTime`, `DateTimeOffset`, `TimeSpan`	`pvtDateTime`
`bool`	`pvtBoolean`
Binärspalten (`byte[]` und die anderen Arrays außer `char[]`)	Werden nie geladen.
Alles andere	`pvtText`, mit der invarianten Kultur.

Mit **LiveUpdates** lädt eine bestätigte Änderung die Engine neu: eine hinzugefügte, geänderte, zurückgerollte oder gelöschte Zeile und eine geleerte Tabelle. Eine Zeile im Bearbeitungsmodus lädt ihre aktuellen Werte, sodass ein Ladevorgang nie eine ausstehende Bearbeitung bestätigt, und eine neue Zeile wird ignoriert, bis sie der Tabelle hinzugefügt wird. **Load** lädt jederzeit und **Refresh** lädt neu, wenn **Active** true ist.

IsgcUITable

PivotOfCell baut einen zweiten Pivot über den Zeilen hinter einer Zelle, für ein Detailfenster. **Follow** baut einen Pivot eines Pivots: Eine Engine ist eine **IsgcUITable** ihres Ergebnisses, mit einer Spalte je Zeilenfeld und einer je Datenspalte, benannt nach den Spaltenmitgliedern und dem Maß, zum Beispiel `Online | Sum of Sales`. Jede Neube-

rechnung der ersten Engine ändert die Tabellenversion und lädt die zweite neu. Dieselbe Eigenschaft **Table** nimmt ein sgcGrid-.NET-Grid an, dessen Zeilen ein Benutzer bearbeitet, wie es die Demo GridToPivotToChart tut.

Anzeigeoptionen binden

Unter Avalonia ist jede Anzeigeoption des Grids (**RowLayout**, **RowHeight**, **HeaderHeight**, **IndentWidth**, **MinColumnWidth**, **MaxColumnWidth**, **AutoColumnWidths**, **GridLines**, **AlternateRows**, **TotalsBold**, **ShowExpandButtons**, **Theme**, **AccentColor**, **FontSize**, **BorderThickness**, **BorderBrush**) eine Styled Property, und **SelectedRow** und **SelectedCol** sind bidirektionale Direct Properties. Sie akzeptieren Bindungen, Stile und XAML-Werte, siehe Schnellstart Avalonia. Eine im Code an **Renderer.Options** vorgenommene Änderung wird in die Eigenschaften zurückkopiert. Auch die Avalonia-Feldliste hat **Theme**, **AccentColor**, **FontSize**, **ShowFilterArea** und **DeferUpdate** als Styled Properties.
Unter WPF und WinForms sind die Optionen CLR-Eigenschaften: Setzen Sie sie im Code oder unter WPF als Attribute in XAML.

Siehe auch

- .NET-Überblick
- .NET-Klassen
- .NET-Unterschiede zu Delphi
- TsgcPivotSource_DataSet
- TsgcPivotSource_Table
- Diagramm-Interoperabilität

.NET-Rendering ohne Oberfläche

Die Engine und der Renderer brauchen kein Fenster, sodass ein Dienst, eine Webanwendung oder ein Konsolenjob unter Windows, Linux oder macOS einen Pivot bauen und als PNG, SVG, CSV, JSON oder HTML schreiben kann. Dieses Beispiel lädt 10.000 Verkaufszeilen, behält den Onlinekanal mit einem Filterfeld, gibt das Ergebnis aus, liest die Quellzeilen hinter einer Zelle und schreibt die fünf Dateien.

Beispiel

Die Konsolenausgabe:

```
Region                 2024          2025   Grand Total
East             145,862.61    155,105.09    300,967.70
North            162,608.24    155,080.86    317,689.10
South            154,901.83    155,794.10    310,695.93
West             156,547.53    157,665.06    314,212.59
Grand Total      619,920.21    623,645.11  1,243,565.32
The first cell adds up 580 source rows
```

Hinweise

- Eine Zelle wird durch ein Zeilenelement und eine Datenspalte adressiert. Bei mehreren Maßen liegen die Datenspalten eines Spaltenelements nebeneinander: Die Datenspalte ist das Spaltenelement mal **MeasureCount** plus das Maß.
- **TsgcPivotRenderState** trägt die Scrollposition, die Auswahl und die Spaltenbreiten; `sgcPivotGrid_Render.sgcPivotRenderState()` liefert den Standardzustand. Eine Breite und eine Höhe von 0, der Standard, zeichnen die ganze Ansicht statt eines Bildschirms.
- **SaveToSVG** gehört zu esegece.sgcPivotGrid und hat keine native Abhängigkeit. **SaveToPNG** ist eine Erweiterungsmethode von esegece.sgcPivotGrid.Rendering, das mit SkiaSharp zeichnet.
- Die Grids haben dieselben Methoden: `Grid.SaveToPNG(fileName)` schreibt die ganze Ansicht des Grids mit seinen Optionen und Formatregeln.
- Der CSV-Export schreibt Rohwerte mit voller Genauigkeit; der HTML-Export schreibt die formatierten Zelltexte.

Siehe auch

- .NET-Überblick
- .NET-Klassen
- TsgcPivotGridRenderer
- Export
- Schnellstart ohne Oberfläche
- .NET-Demos

.NET-Demos

Die Demos liegen in `.net\demos\PivotGrid`, ein Ordner pro Demo mit Projekt, `Program.cs` und einer README.md. Jede Demo hat einen Schalter `--test`, der eine Selbstprüfung ohne Anzeige ausführt, PASS- und FAIL-Zeilen schreibt und mit der Anzahl fehlgeschlagener Prüfungen endet, wie der Schalter `/test` der Delphi-Demos.

Demo	Host	Zeigt
SalesPivot	WinForms	100.000 erzeugte Verkaufszeilen mit Feldliste: Region und Country in den Zeilen, die Spalte Date als Year, Quarter und Month in den Spalten, der Kanal als Filter, Sortierung nach Wert, eine Farbskala, Auf- und Zuklappen sowie CSV-, HTML- und PNG-Export.
SalesPivotWpf	WPF	Derselbe Pivot auf **TsgcWpfPivotGrid**.
SalesPivotAvalonia	Avalonia	Derselbe Pivot auf **TsgcAvaloniaPivotGrid**, für Windows, Linux und macOS.
GridToPivotToChart	WinForms	Ein sgcGrid-.NET-Grid, in der Registered-Edition bearbeitbar, speist den Pivot über **TsgcPivotSource_Table**, und das Pivot-Ergebnis speist über **IsgcUITable** ein sgcCharts-.NET-Diagramm.
MillionRows	WinForms	Eine Million erzeugte Zeilen mit drei Maßen (die Summe, die eindeutige Anzahl von 100.000 Kunden und die Standardabweichung), mit der Zeit des Ladens und jeder Neuberechnung.
HeadlessReport	Konsole	Liest eine CSV-Datei oder schreibt zuerst eine Beispieldatei orders.csv mit 5.000 erzeugten Bestellungen und schreibt den Pivot ohne Fenster als PNG und SVG mit **TsgcPivotGridRenderer** sowie als HTML, CSV und JSON mit der Engine. Läuft unter Windows, Linux und macOS.

Die Demos bauen

Innerhalb des Produktbaums werden die Demos gegen die Bibliotheksprojekte kompiliert. Das Demo-Zip verwendet standardmäßig die NuGet-Pakete der Community-Edition. Keine verwendet eine erweiterte Funktion, sodass jede Demo in beiden Editionen baut und läuft. Bauen Sie eine Demo mit den Registered-Paketen, indem Sie **SgcPivotGridEdition** setzen:

```
dotnet build SalesPivot\SalesPivot.csproj -p:SgcPivotGridEdition=Registered
dotnet run --project HeadlessReport\HeadlessReport.csproj -- --test
```

GridToPivotToChart stellt außerdem die sgcGrid- und sgcCharts-Pakete derselben Edition wieder her.

Siehe auch

- .NET-Überblick
- Installation über NuGet
- Schnellstart WinForms
- .NET-Rendering ohne Oberfläche
- Demos

Fehlerbehebung

Das Grid bleibt leer

Prüfen Sie, ob Daten eingetroffen sind: SourceRowCount der Engine ist 0, wenn die Quelle nicht Active ist oder kein DataSet, Table oder PivotGrid hat. Prüfen Sie die Namen: Ein Zeilen-, Spalten- oder Filterfeld, dessen Field-Name zu keiner Quellspalte passt, wird ignoriert, und ein Datenfeld mit unbekanntem Namen bleibt leer. Namen werden ohne Beachtung der Groß- und Kleinschreibung verglichen, und SourceColumnName listet die geladenen Spalten auf. Rufen Sie bei AutoRecalculate False Recalculate auf. Ein Filter, der keine Quellzeilen übrig lässt, ergibt ebenfalls eine leere Pivot-Tabelle.

Die Pivot-Tabelle folgt dem Dataset nicht

TsgcPivotSource_DataSet lädt neu, solange Active und LiveUpdates True sind, wenn das Dataset eine Datenänderung im Browse-Zustand meldet: ein Post, ein Append, ein Delete, ein Refresh, First oder Last. Next, Prior und MoveBy laden nicht neu, und eine Bearbeitung lädt erst nach dem Post neu.

Das Laden ist langsam

AppendRow außerhalb einer Klammer aus BeginLoad und EndLoad berechnet nach jeder Zeile neu. Laden Sie innerhalb einer Klammer, siehe Leistung.

EsgcPivotError: The pivot layout needs more than ... cells

Das Layout erzeugt mehr Zellen als MaxCells, meist weil ein Feld mit vielen Elementen in den Zeilen und ein anderes in den Spalten liegt. Gruppieren Sie die Datumswerte, verschieben Sie ein Feld in die Filter, verwenden Sie Top N oder erhöhen Sie MaxCells.

EsgcPivotError: Calculated field ...

Der Ausdruck dieses berechneten Feldes hat einen Syntaxfehler, oder berechnete Felder verweisen im Kreis aufeinander. Die Meldung nennt das Feld. Ein Feldname, der noch nicht geladen ist, ist kein Fehler, das berechnete Feld bleibt leer, bis die Spalte eintrifft. Siehe Berechnete Felder.

EsgcPivotError: Invalid pivot layout

LoadLayoutFromString oder LoadLayoutFromFile hat fehlerhaftes JSON oder eine Wurzel erhalten, die kein Objekt ist. Das Layout bleibt unverändert.

Undeclared identifier CalculatedFields, TopN, ShowAs oder SaveLayoutToString

Die Community-Edition lässt berechnete Felder, Werte anzeigen als, Top N und Layout-Persistenz weg, daher existieren diese Member dort nicht, zusammen mit OthersCaption, TopNOthers, GetExpandState und SetExpandState. Ein Formular, das diese Eigenschaften speichert, lässt sich in einem Community-Build nicht laden. Siehe Editionen.

Leere Zellen zeigen nichts an

Setzen Sie EmptyText der Engine, zum Beispiel auf einen Strich. Die Grids, der Renderer, der HTML-Export und ResultTable zeigen ihn an, und OnGetCellText erhält ihn und kann ihn weiterhin ersetzen. SaveToCSV schreibt ein leeres Feld und SaveToJSON schreibt null, sodass die exportierten Daten numerisch bleiben.

Eine Summe ist nicht die Summe der Zellen

Summen werden aus den Quellzeilen berechnet: Ein Mittelwert ist der Mittelwert der Zeilen, und eine Anzahl verschiedener Werte zählt jeden Wert einmal. Nach einem Wertfilter oder Top N enthalten die Summen nur die verbleibenden Elemente. Ein berechnetes Feld wird pro Zeile ausgewertet und dann aggregiert. Siehe Aggregationen und Summen.

Datumswerte werden nicht gruppiert, oder Zahlen werden als Text sortiert

DateGrouping funktioniert nur bei einer Datumsspalte, und eine Beschriftungssortierung vergleicht Zahlen nur in einer Zahlenspalte nach Wert. Eine Spalte, deren erster Wert ein String war, ist eine Textspalte. Übergeben Sie TDateTime- und numerische Werte an AppendRow oder legen Sie den Typ vor der ersten Zeile mit DefineColumn(aName, aType) fest.

Eine Drill-down-Ansicht ist leer, oder eine Zugriffsverletzung beim Beenden

Eine TsgcPivotSourceView hat keine Zeilen mehr, nachdem sich die Quelldaten geändert haben, und sie liest den Speicher ihrer Engine, geben Sie sie daher vor der Engine frei. Siehe Drill-down.

Falsche Werte oder eine Exception, wenn ein anderer Thread Result liest

Lesen Sie Result nur zwischen Lock und Unlock der Engine. Eine Neuberechnung veröffentlicht einen neuen Snapshot und gibt den vorherigen frei.

C++Builder: no matching constructor for TsgcPivotEngine oder TsgcPivotGridRenderer

Die erzeugten Header behalten die Standardargumente dieser Konstruktoren nicht. Übergeben Sie NULL ausdrücklich: `new TsgcPivotEngine(NULL)` und `new TsgcPivotGridRenderer(NULL, NULL)`.

TsgcFMXPivotGrid fehlt oder ist leer

TsgcFMXPivotGrid und TsgcFMXPivotFieldList gibt es ab Delphi XE6, wo sgcVer.inc SGC_PIVOTGRID_FMX definiert. Mit einem älteren Compiler kompiliert die Unit sgcPivotGrid_FMX ohne sie. Zur Entwurfszeit befinden sie sich auf der Seite SGC PivotGrid der Palette, solange ein FireMonkey-Formular geöffnet ist. Siehe Plattformen.

Die Feldliste zeigt keine Felder

Setzen Sie PivotGrid der Feldliste, oder Engine für eine Engine ohne Grid. Die Liste zeigt die Quellspalten der Engine an und füllt sich daher, wenn die Daten geladen sind.

Einführung

sgcPlanner bringt Terminplanung und Projektplanung in Delphi- und C++Builder-Anwendungen, für VCL und FireMonkey. Ein Datenobjekt, **TsgcPlannerData**, hält die Einträge, die Ressourcen, die Status, die Abhängigkeiten und den Arbeitskalender, und drei Arten von Ansichten zeigen es gleichzeitig: **TsgcVCLScheduler** und **TsgcFMXScheduler** (Tag, Arbeitswoche, Woche, Monat, Agenda und eine Ressourcen-Timeline), **TsgcVCLGantt** und **TsgcFMXGantt** (ein Aufgabenbaum mit Balken, Abhängigkeiten, automatischer Terminplanung, kritischem Pfad und Basisplänen) sowie **TsgcVCLKanban** und **TsgcFMXKanban** (ein Board mit Statusspalten, Swimlanes und WIP-Limits). Ziehen Sie eine Karte in eine andere Spalte, und das Gantt und der Scheduler zeigen sofort den neuen Status.
Die Daten kommen aus Ihrem Code, aus einem **TDataSet** über **TsgcPlannerSource_DataSet**, aus einer JSON-Datei, aus einer iCalendar-Datei (.ics) über **TsgcPlannerICalendar** oder aus einer Microsoft-Project-XML-Datei über **TsgcPlannerMSProject**. **TsgcPlannerRenderer** zeichnet jede Ansicht ohne Fenster als PNG und SVG, auf einem Server oder unter Linux64.
sgcPlanner gehört zur visuellen Suite von eSeGeCe. Es wird mit **sgcUICore** gezeichnet, dem gemeinsamen Laufzeitpaket mit Canvas, Rasterizer, Schriften, SVG-Writer und hellen und dunklen Themen, sodass ein Planer in VCL, in FireMonkey und in der fensterlosen Ausgabe gleich aussieht und zu den anderen Produkten der Suite passt. sgcPlanner benötigt sgcUICore, das zusammen mit ihm installiert wird.

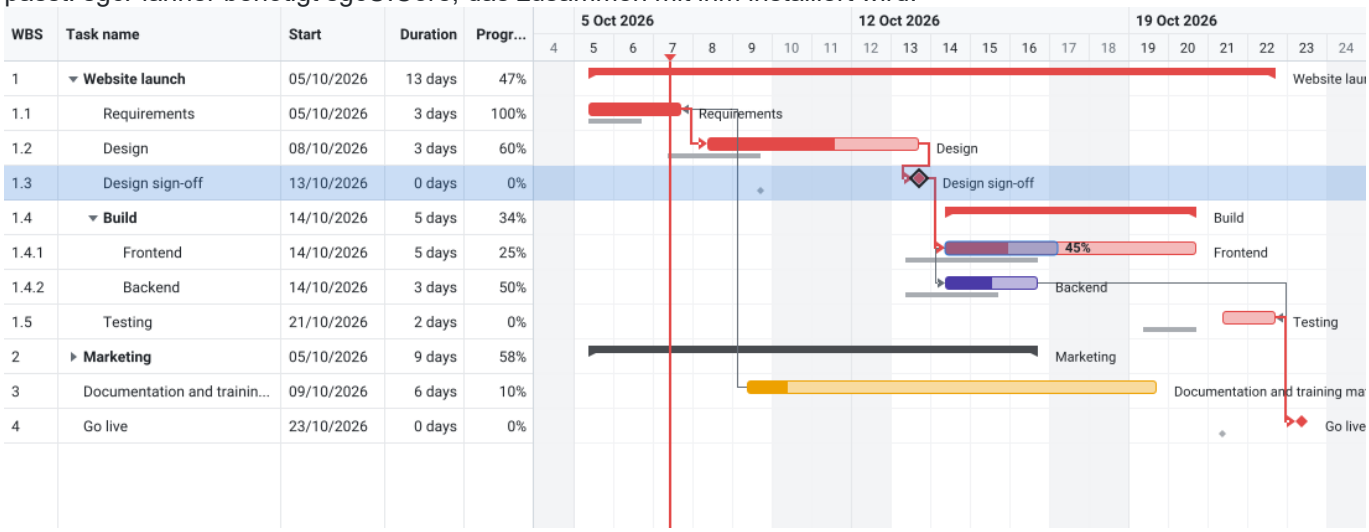

Editionen

sgcPlanner wird als Registered, Trial und Community ausgeliefert. Community behält die drei Ansichten, Drag and Drop, Sammeleinträge, Meilensteine, den Fortschritt, die DataSet-Quelle, JSON und die fensterlose Ausgabe und lässt Wiederholungen, die automatische Terminplanung mit Abhängigkeitspfeilen, den kritischen Pfad, Basispläne, die Ressourcen-Timeline, Swimlanes, WIP-Limits, iCalendar und MS-Project-XML weg. Siehe Editionen.

Wo anfangen

- Architektur: das Datenobjekt, die Änderungsbenachrichtigungen, die Ansichten und die Plattformen.
- Schnellstart VCL, Schnellstart FMX und Schnellstart C++Builder: drei synchronisierte Ansichten in wenigen Minuten.
- TsgcPlannerData: die Einträge, Ressourcen, Status, Abhängigkeiten und der Arbeitskalender.
- Die Ansichten: TsgcVCLScheduler, TsgcVCLGantt, TsgcVCLKanban und ihre FireMonkey-Gegenstücke.
- Die nicht visuellen Komponenten: TsgcPlannerSource_DataSet, TsgcPlannerICalendar, TsgcPlannerMSProject und TsgcPlannerRenderer.
- Installation und Plattformen: die Pakete, die Ordner und die unterstützten IDEs und Plattformen.
- Demos: die acht Delphi-Demos und was jede zeigt.
- Die Funktionen: Gemeinsame Daten, Synchronisierte Ansichten, Arbeitskalender, Wiederholung, Zeitskala und Zoom, Drag and Drop, Abhängigkeiten, Automatische Terminplanung, Kritischer Pfad, Basispläne, Swimlanes und WIP-Limits, DataSet-Anbindung, JSON-Persistenz, iCalendar, MS-Project-XML, Fensterloses Rendering, Themen und Funktionen nach Edition.
- Fehlerbehebung: die häufigen Probleme und ihre Ursachen.

Architektur

sgcPlanner hält die Daten getrennt von den Ansichten und die Ansichten getrennt vom Framework. Das Datenobjekt, die Engines und die Ansichtsmodelle verwenden nur die RTL und sgcUICore. Die VCL- und FMX-Steuerelemente sind dünne Hosts um ein Ansichtsmodell, und der fensterlose Renderer verwendet dieselben Ansichtsmodelle, sodass ein PNG pixelgenau mit dem übereinstimmt, was ein Formular zeigt.

Datenfluss

1. **Quellen.** Ihr Code füllt TsgcPlannerData direkt, oder TsgcPlannerSource_DataSet lädt es aus TDataSets und schreibt die Bearbeitungen zurück. LoadFromJSON liest ein gespeichertes Projekt, TsgcPlannerICalendar importiert und exportiert .ics-Dateien und TsgcPlannerMSProject importiert und exportiert Microsoft-Project-XML.
2. **Daten.** TsgcPlannerData ist eine TComponent mit fünf Teilen: Items, Resources, Statuses, Dependencies und Calendar. Sie hält einen Index nach Id, die Eltern-Kind-Struktur, die Auswahl und eine Versionsnummer, die bei jeder Änderung wächst.
3. **Engines.** Der Arbeitskalender zählt Arbeitsminuten, die Wiederholungs-Engine expandiert RRULE-Regeln zu Vorkommen, und die Terminplanungs-Engine platziert die Aufgaben nach ihren Vorgängern, berechnet den Puffer und markiert den kritischen Pfad. Die letzten beiden gehören zur Edition Registered.
4. **Ansichtsmodelle.** Jede Ansicht registriert sich als Listener der Daten. Bei einer Änderung baut sie nur das neu auf, was sie braucht: Eine Auswahländerung zeichnet ein Overlay neu, eine Eintragsänderung legt im nächsten Frame neu aus, eine Strukturänderung baut die Zeilen, Spalten und Swimlanes neu auf.
5. **Ausgabe.** Die Ansichtsmodelle zeichnen auf ein TsgcUICanvas von sgcUICore. Die sechs Steuerelemente zeigen sie in einem Formular mit Bildlauf, Maus, Tastatur und Touch, und TsgcPlannerRenderer zeichnet sie als PNG und SVG.

Klassen

Klasse	Unit	Rolle
TsgcPlannerData	sgcPlanner_Data	Die gemeinsamen Daten: Einträge, Ressourcen, Status, Abhängigkeiten, Kalender, Auswahl, Benachrichtigungen und JSON.
TsgcPlannerItem	sgcPlanner_Data	Eine Aufgabe, Karte oder ein Termin: Daten, Status, Fortschritt, übergeordneter Eintrag, Ressourcen, Tags, Wiederholung, Einschränkung und Basisplan.
TsgcPlannerCalendar	sgcPlanner_Calendar	Die Arbeitstage, die Arbeitszeiten, die Feiertage und die Arithmetik der Arbeitsminuten.
TsgcPlannerTimeScale	sgcPlanner_TimeScale	Die Zeitachse des Gantt und der Timeline: Zoom, Teilstrichbreite, Teilstriche, Nichtarbeitsbänder und Einrasten.
TsgcVCLScheduler, TsgcFMXScheduler	sgcPlanner_Scheduler_VCL, sgcPlanner_Scheduler_FMX	Die Kalenderansichten: Tag, Arbeitswoche, Woche, Monat, Agenda und die Ressourcen-Timeline.
TsgcVCLGantt, TsgcFMXGantt	sgcPlanner_Gantt_VCL, sgcPlanner_Gantt_FMX	Der Aufgabenbaum und das Balkendiagramm mit Abhängigkeiten, kritischem Pfad und Basisplänen.

TsgcVCLKanban, TsgcFMX-Kanban	sgcPlanner_Kanban_VCL, sgcPlanner_Kanban_FMX	Das Board: Statusspalten, Swimlanes, WIP-Limits und Karten.
TsgcPlannerSource_DataSet	sgcPlanner_Source_DataSet	Lädt die Daten aus TDataSets, folgt ihren Änderungen und schreibt die Bearbeitungen zurück.
TsgcPlannerICalendar	sgcPlanner_ICal	Import und Export von VEVENTs nach RFC 5545. Edition Registered.
TsgcPlannerMSProject	sgcPlanner_MSProject	Import und Export von Microsoft-Project-XML (MSPDI). Edition Registered.
TsgcPlannerRenderer	sgcPlanner_Renderer	Zeichnet eine Scheduler-, Gantt- oder Kanban-Ansicht ohne Fenster, auf ein Canvas, ein PNG oder ein SVG.
TsgcPlannerScheduleEngine	sgcPlanner_AutoSchedule	Vorwärts- und Rückwärtslauf, Puffer, kritischer Pfad, Basispläne und Zykluserkennung. Edition Registered.

Änderungsbenachrichtigungen

- Jeder Setter der Daten benachrichtigt. Fassen Sie einen Stapel von Änderungen in BeginUpdate und EndUpdate zusammen: Die Listener und OnChange werden einmal nach dem äußersten EndUpdate ausgelöst, mit den Arten der Änderung (pckItems, pckStructure, pckResources, pckStatuses, pckDependencies, pckCalendar, pckSelection, pckSchedule), der Id des Eintrags, wenn genau ein Eintrag geändert wurde, und der Version.
- Die Ansichten sind Listener und lesen die Daten nur. Ihr OnChange-Handler darf die Daten erneut ändern: Die verschachtelten Änderungen kommen als eine weitere Runde nach der aktuellen an, bis zu 8 Runden, und dann wird EsgcPlannerError ausgelöst.
- Eine mit der Maus gemachte Bearbeitung löst OnItemChanging der Daten einmal pro Drop aus, mit den Feldern, die sich ändern sollen, sodass die Anwendung sie ablehnen kann. Die Bearbeitung wird dann in einer Aktualisierung übernommen, sodass ein Drop jeder gebundenen Ansicht eine Benachrichtigung gibt.
- Zwei oder mehr Ansichten auf denselben Daten bleiben im Gleichschritt: Mit SyncSelection wird auch die Auswahl geteilt, die SelectedId der Daten ist.

Zeit

Das Modell hält seine Zeiten als TsgcPlannerTime, eine Int64-Anzahl von Minuten, sodass die Arithmetik exakt ist und Sekunden verworfen werden. Die veröffentlichten Eigenschaften sind TDateTime, und jede hat ein TsgcPlannerTime-Gegenstück: Start und StartTime, Finish und FinishTime, ProjectStart und ProjectStartTime. sgcPlannerTimeOf und sgcPlannerDateTimeOf aus sgcPlanner_DateUtils konvertieren zwischen ihnen. Das Finish eines Eintrags ist exklusiv: Ein ganztägiger Eintrag am 5. Oktober endet um Mitternacht des 6. Oktober. Die Ansichten lesen die aktuelle Zeit aus der Funktionsvariablen sgcPlannerNow, die ein Test ersetzen kann, um die Uhr einzufrieren.

Plattformen

Ziel	Unterstützung
Delphi VCL	Delphi 7 bis Delphi 13, Win32 und Win64.
Delphi FireMonkey	Delphi XE6 bis Delphi 13 (SGC_PLANNER_FMX), jede Plattform, die FireMonkey unterstützt.
Linux64	Delphi 10.2 und neuer für die frameworkneutralen Units (SGC_PLANNER_LINUX): die Daten, die Engines, JSON, iCalendar, MS-Project-XML und der fensterlose Renderer.

C++Builder	C++Builder 2007 bis C++Builder 13, mit denselben Komponenten. Siehe Schnellstart C++Builder.

Delphi 7 und Delphi 2007 haben Ansi-Strings, sodass die Komponenten für iCalendar und MS-Project-XML den UTF-8-Text der Dateien in die Codepage des Systems umwandeln und Zeichen außerhalb dieser Codepage verloren gehen.

Leistung

Dies sind Messungen von Win64-Release-Builds während der Entwicklung, bei 1920x1080 und Skalierung 1. Win32 ist etwa 1,5- bis 1,7-mal langsamer.

Szenario	Win64
10.000 Aufgaben automatisch planen (1.000 Sammelaufgaben, 3 Ebenen) mit 15.000 Verknüpfungen und 30 Feiertagen, kritischer Pfad inbegriffen	11 ms
Gantt-Frame beim Scrollen von 10.000 Aufgaben mit 15.000 Verknüpfungen	11 ms
Kanban-Layout von 5.000 Karten in 8 Spalten und 6 Swimlanes	5 ms
Scheduler-Wochenansicht mit 2.000 Einträgen mit Uhrzeit, Layout	1 ms
10.000 Zeilen mit TsgcPlannerSource_DataSet laden	26 ms
JSON-Speichern und -Laden von 10.000 Einträgen mit 15.000 Verknüpfungen	48 ms und 56 ms
5.000 VEVENTs mit Zeitzonen aus einer .ics-Datei importieren	84 ms
10.000 Aufgaben mit 15.000 Verknüpfungen aus MS-Project-XML importieren	264 ms

Siehe auch

- Editionen
- TsgcPlannerData
- TsgcPlannerRenderer
- Plattformen
- Gemeinsame Daten
- Synchronisierte Ansichten

Editionen

sgcPlanner wird für jede Edition aus demselben Quelltext gebaut.

Edition	Enthält
Registered	Alles: die drei Ansichten für VCL und FMX, das Datenobjekt, den Arbeitskalender, Drag and Drop, Sammeleinträge, Meilensteine, den Fortschritt, die DataSet-Quelle, JSON, die fensterlose PNG- und SVG-Ausgabe und die unten aufgeführten erweiterten Funktionen. Die Palettenseite SGC Planner zeigt 11 Komponenten.
Trial	Dieselben Funktionen wie Registered. Ein mit SGC_TRIAL kompilierter Build zeigt eine Meldung, dass es sich um eine Testversion handelt, wenn eine Komponente erstellt wird, nachdem das im Build genannte Release-Fenster abgelaufen ist. Sonst ändert sich nichts.
Community	Alles außer den erweiterten Funktionen: die Scheduler-Ansichten Tag, Arbeitswoche, Woche, Monat und Agenda mit Gruppierung nach Ressource, das Gantt mit seinem Aufgabenbaum, Sammeleinträgen, Meilensteinen und Fortschritt, das Kanban-Board mit Statusspalten, Drag and Drop in jeder Ansicht, die DataSet-Quelle, JSON und den Renderer. Die Palette zeigt 9 Komponenten, ohne TsgcPlannerICalendar und TsgcPlannerMSProject, und es gibt keinen Trial-Hinweis.

Die erweiterten Funktionen

Die erweiterten Funktionen werden unter dem Define SGC_PLANNER_ADVANCED kompiliert, das sgcVer.inc in der Edition Community ausschaltet. Sechs Units gehören nicht zur Community-Distribution: sgcPlanner_Recurrence, sgcPlanner_AutoSchedule, sgcPlanner_Scheduler_Timeline, sgcPlanner_XML, sgcPlanner_ICal und sgcPlanner_MSProject. Die Eigenschaften der Ansichten sind in jeder Edition veröffentlicht, sodass sie in Community erhalten bleiben, aber keine Wirkung haben:

Funktion	In der Edition Community
Wiederholung	GetOccurrences liefert einen wiederkehrenden Eintrag einmal, an seinem eigenen Start. RecurrenceRule und RecurrenceExceptions werden weiterhin gespeichert und gesichert. OnRecurrenceEdit und OnRecurrenceDelete des Scheduler werden nie ausgelöst.
Abhängigkeiten und automatische Terminplanung	Die Verknüpfungen werden gespeichert und gesichert, aber das Gantt zeichnet keine Pfeile und hat kein Ziehen zum Verknüpfen. ShowDependencies und AutoSchedule haben keine Wirkung, und Schedule und SetBaseline des Gantt lösen EsgcPlannerError aus.
Kritischer Pfad und Basispläne	ShowCriticalPath und ShowBaseline haben keine Wirkung. BaselineStart und BaselineFinish werden nur gespeichert.
Ressourcen-Timeline	Die Ansicht psvTimeline des Scheduler zeichnet einen zentrierten Hinweis.
Swimlanes und WIP-Limits	SwimlaneBy verhält sich wie pslNone. WIPLimit zeigt kein Abzeichen und blockiert nie eine Karte.
iCalendar und MS-Project-XML	TsgcPlannerICalendar und TsgcPlannerMSProject gibt es nicht.

Die Edition ist eine Wahl zur Kompilierzeit in sgcVer.inc. SGC_COMMUNITY schaltet auch SGC_TRIAL aus. Code, der TsgcPlannerICalendar, TsgcPlannerMSProject oder eine andere Klasse der sechs Units verwendet und auch

gegen Community kompilieren muss, setzt ihn in {$IFDEF SGC_PLANNER_ADVANCED}. Ein Formular, das eine dieser beiden Komponenten enthält, lädt in einem Community-Build nicht.

Siehe auch

- Architektur
- Einführung
- Funktionen nach Edition
- Installation

Installation

sgcPlanner gehört zur Distribution von sgcUI. Ein Installer deckt jedes sgcUI-Produkt ab und installiert nur die Produkte, die Ihre Lizenz enthält.

Mit dem sgcUI-Installer installieren

1. Starten Sie den sgcUI-Installer und melden Sie sich mit dem Benutzernamen und dem Kennwort Ihres eSeGeCe-Kontos an.
2. Wählen Sie die Delphi- und C++Builder-Versionen, in die installiert werden soll.
3. Wählen Sie auf der Komponentenseite **sgcPlanner** und alle anderen gewünschten Produkte. Produkte, die Ihre Lizenz nicht enthält, sind ausgegraut. Eine All-Access-Lizenz schaltet jedes Produkt frei.
4. Der Installer kopiert die Dateien, kompiliert die Pakete auf Ihrem Rechner für jede ausgewählte IDE in der Reihenfolge der Abhängigkeiten und installiert das Entwurfszeitpaket. Die Komponenten erscheinen auf der Palettenseite **SGC Planner**.

Was zu sgcPlanner gehört

sgcUICore, die gemeinsame Grundlage der visuellen Produkte, wird automatisch mit sgcPlanner installiert. Es hat kein eigenes Kontrollkästchen.

Installierte Ordner

Jedes Produkt installiert in einen Ordner, standardmäßig `Documents\esegece\sgcUI` (`sgcUI_Trial` für die Trial und `sgcUI_Community` für die Edition Community).

Ordner	Inhalt
`Source`	Der Quellcode jedes installierten Produkts, einschließlich sgcPlanner und sgcUICore. Das ist der einzige Bibliothekspfad von sgcUI.
`Packages`	Die Pakete jedes installierten Produkts, ein Satz pro Produkt und IDE-Version.
`Lib<V>`	Die kompilierten Units für jede IDE-Version und Plattform, zum Beispiel `LibD13` .
`Demos\Planner`	Die Demos von sgcPlanner. Siehe Demos.

Der Installer fügt `sgcUI\Source` dem Bibliothekspfad und dem Suchpfad jeder ausgewählten IDE und Plattform hinzu, zusammen mit dem Ordner der kompilierten Units.

Trial und Community

- **Trial**: Der sgcUI-Trial-Installer installiert sgcPlanner im Testmodus, mit jeder Funktion.
- **Community**: Der kostenlose sgcUI-Community-Installer enthält sgcPlanner ohne die erweiterten Funktionen (Wiederholung, automatische Terminplanung, Abhängigkeitspfeile, kritischer Pfad, Basispläne, Ressourcen-Timeline, Swimlanes, WIP-Limits, iCalendar und MS-Project-XML). Siehe Editionen.

Die Pakete manuell bauen

Um die Pakete selbst zu kompilieren, öffnen Sie sie für Ihre IDE-Version aus `sgcUI\Packages`. `<V>` ist das Delphi-Versionssuffix, zum Beispiel `sgcPlannerD13.dpk`.

Paket	Inhalt
`sgcUICore<V>`	Die gemeinsame Grundlage sgcUICore (Laufzeit).
`sgcPlanner<V>`	Das Laufzeitpaket von sgcPlanner: die Daten, die Engines, die Ansichten, die VCL-Steuerelemente und, ab Delphi XE6, die FireMonkey-Steuerelemente. Es benötigt rtl, vcl, dbrtl, fmx (XE6 und neuer) und sgcUICore.
`dclsgcPlanner<V>`	Das Entwurfszeitpaket, das die Komponenten auf der Palettenseite SGC Planner registriert.

Bauen Sie sie in der Reihenfolge der Abhängigkeiten: `sgcUICore`, dann `sgcPlanner`, dann `dclsgcPlanner`. Installieren Sie danach `dclsgcPlanner` und fügen Sie `sgcUI\Source` dem Bibliothekspfad Ihrer Delphi-Version hinzu (Tools > Optionen > Sprache > Delphi-Optionen > Bibliothek > Bibliothekspfad). Öffnen Sie für C++Builder das Projekt `.cbproj` für Ihre Version, zum Beispiel `sgcPlannerC13.cbproj`, und bauen Sie es. Die erzeugten Header `.hpp` erscheinen neben dem kompilierten Paket.

Siehe auch

- Plattformen
- Editionen
- Schnellstart VCL

Plattformen

sgcPlanner ist ein Quellbaum für jede IDE und Plattform. Die Daten, die Engines und die Ansichtsmodelle verwenden nur die RTL und sgcUICore, sind also auf jedem Ziel derselbe Code. Nur die sechs Steuerelemente sind an ein Framework gebunden.

Ziel	Unterstützung
Delphi VCL	Delphi 7 bis Delphi 13, Win32 und Win64: TsgcVCLScheduler, TsgcVCLGantt und TsgcVCLKanban.
Delphi FireMonkey	Delphi XE6 bis Delphi 13 für Windows, macOS, iOS und Android: TsgcFMXScheduler, TsgcFMXGantt und TsgcFMXKanban. Kompiliert unter SGC_PLANNER_FMX.
Linux64	Delphi 10.2 und neuer, kompiliert unter SGC_PLANNER_LINUX: die Daten, der Arbeitskalender, die Engines, JSON, iCalendar, MS-Project-XML und TsgcPlannerRenderer, sodass ein Server PNG- und SVG-Dateien eines Plans erzeugen kann.
C++Builder	C++Builder 2007 bis C++Builder 13 mit denselben Komponenten und den erzeugten .hpp-Headern. Siehe Schnellstart C++Builder.
.NET	Ein C#-Port mit derselben API für WinForms, WPF und Avalonia, dem Scheduler, dem Gantt und dem Kanban-Board auf jedem Host und der fensterlosen PNG- und SVG-Ausgabe, auf .NET Framework 4.7.2 und .NET 8 und 9, siehe .NET Überblick.

Units nach Framework

Units	Framework
sgcPlanner_Const, sgcPlanner_DateUtils, sgcPlanner_Calendar, sgcPlanner_Data, sgcPlanner_TimeScale, sgcPlanner_Recurrence, sgcPlanner_AutoSchedule, sgcPlanner_JSON, sgcPlanner_XML, sgcPlanner_ICal, sgcPlanner_MSProject	Keines. Das Modell, die Engines und die Dateiformate.
sgcPlanner_View, sgcPlanner_Scheduler, sgcPlanner_Scheduler_Render, sgcPlanner_Scheduler_Timeline, sgcPlanner_Gantt, sgcPlanner_Gantt_Render, sgcPlanner_Kanban, sgcPlanner_Kanban_Render, sgcPlanner_Renderer	Keines. Die Ansichtsmodelle und ihre Zeichner, die auf ein TsgcUICanvas von sgcUICore zeichnen.
sgcPlanner_Source_DataSet	Nur die Unit DB (dbrtl), keine VCL- oder FireMonkey-Unit.
sgcPlanner_VCL, sgcPlanner_Scheduler_VCL, sgcPlanner_Gantt_VCL, sgcPlanner_Kanban_VCL	VCL, nur Windows.
sgcPlanner_FMX, sgcPlanner_Scheduler_FMX, sgcPlanner_Gantt_FMX, sgcPlanner_Kanban_FMX	FireMonkey, Delphi XE6 und neuer.

Pakete

sgcPlanner liefert ein Framework-neutrales Laufzeitpaket und je Framework ein Laufzeitpaket, sodass eine FireMonkey-Anwendung für Android, iOS oder macOS nie die VCL einbindet. Jeder Paketname endet mit dem IDE-Suffix, zum Beispiel sgcPlannerD13.dpk für Delphi 13 und sgcPlannerC13.cbproj für C++Builder 13.

Paket	Art	Inhalt	Benötigt
sgc-Planner	Laufzeit, Framework-neutral	Jede Unit des Produkts, die weder die VCL noch FireMonkey verwendet: die Daten, der Arbeitskalender, die Engines, die Ansichtsmodelle und ihre Painter, JSON, iCalendar, MS-Project-XML, TsgcPlannerRenderer und TsgcPlannerSource_DataSet.	rtl, dbrtl, sgcUICore
sgc-Planner-VCL	Laufzeit, VCL	sgcPlanner_VCL, sgcPlanner_Scheduler_VCL, sgcPlanner_Gantt_VCL und sgcPlanner_Kanban_VCL (TsgcVCLScheduler, TsgcVCLGantt, TsgcVCLKanban)	rtl, vcl, sgcUICore, sgcUICoreVCL, sgcPlanner
sgc-PlannerFMX	Laufzeit, FireMonkey, ab XE6	sgcPlanner_FMX, sgcPlanner_Scheduler_FMX, sgcPlanner_Gantt_FMX und sgcPlanner_Kanban_FMX (TsgcFMXScheduler, TsgcFMXGantt, TsgcFMXKanban)	rtl, fmx, sgcUICore, sgcUICoreFMX, sgcPlanner
dclsgc-Planner	Entwurfszeit, VCL	Registriert TsgcPlannerData, TsgcVCLScheduler, TsgcVCLGantt, TsgcVCLKanban, TsgcPlannerRenderer, TsgcPlannerSource_DataSet und, außerhalb der Community-Edition, TsgcPlannerICalendar und TsgcPlannerMSProject auf der Palettenseite **SGC Planner**.	designide, rtl, vcl, sgcPlanner, sgcPlannerVCL
dclsgc-PlannerFMX	Entwurfszeit, FireMonkey, ab XE6	Registriert TsgcFMXScheduler, TsgcFMXGantt und TsgcFMXKanban auf der Palettenseite **SGC Planner**.	designide, rtl, fmx, sgcPlanner, sgcPlannerFMX, dclsgcPlanner
sgc-PlannerWS, dclsgc-PlannerWS	Laufzeit und Entwurfszeit, sgcWebSockets-Bridge	TsgcPlannerGoogleSync und, außerhalb der Community-Edition, TsgcPlannerICalSubscription, Framework-neutral, auf der Palettenseite **SGC Planner**.	rtl, sgcPlanner, sgcWebSockets

sgcUICore folgt derselben Aufteilung: sgcUICore, sgcUICoreVCL und sgcUICoreFMX, ohne Entwurfszeitpaket. dclsgcPlannerFMX benötigt dclsgcPlanner, installieren Sie daher zuerst dclsgcPlanner.

IDE-Versionen und Zielplattformen

Delphi	sgcPlanner	sgcPlannerVCL	sgcPlannerFMX	dclsgcPlanner, dclsgcPlannerFMX
7, 2007, 2009, 2010, XE	Win32	Win32	Keine	Win32
XE2 bis XE5	Win32, Win64	Win32, Win64	Keine	Win32
XE6 bis 10.2	Win32, Win64	Win32, Win64	Win32, Win64	Win32
10.3	Win32, Win64, Linux64, OSX64	Win32, Win64	Win32, Win64, OSX64	Win32

10.4	Win32, Win64, Linux64, OSX64, Android, Andro-id64, iOSDevice64	Win32, Win64	Win32, Win64, OSX64, Android, Android64, iOSDevice64	Win32
11	Win32, Win64, Linux64, OSX64, OSXARM64, Android, Android64, iOSDevice64, iOSSim-ARM64	Win32, Win64	Win32, Win64, OSX64, OSXARM64, Android, Android64, iOSDe-vice64, iOSSimARM64	Win32
12, 13	Wie 11	Win32, Win64	Wie 11	Win32, Win64

Von XE6 bis 10.2 wird das FireMonkey-Paket nur für Windows gebaut. Die Entwurfszeitpakete werden von der IDE geladen und deshalb nur für die IDE-Plattform gebaut. sgcPlannerWS wird für dieselben Plattformen gebaut wie sgcPlanner, und dclsgcPlannerWS für dieselben Plattformen wie dclsgcPlanner.

C++Builder	sgcPlanner, sgcPlanner-VCL	sgcPlannerFMX	dclsgcPlanner, dclsgcPlannerF-MX
2007, 2010, XE, XE2	Win32	Keine	Win32 (nur dclsgcPlanner)
XE3 bis XE5	Win32, Win64	Keine	Win32 (nur dclsgcPlanner)
XE6 bis 12	Win32, Win64	Win32, Win64	Win32
13	Win32, Win64, Win64x	Win32, Win64, Win64x	Win32, Win64x

Die C++Builder-Projekte haben dieselben Namen mit dem Suffix C, zum Beispiel sgcPlannerC13.cbproj, sgcPlannerVCLC13.cbproj, sgcPlannerFMXC13.cbproj, dclsgcPlannerC13.cbproj und dclsgcPlannerFMXC13.cbproj. C++Builder-Pakete werden nur für Windows gebaut. sgcPlannerWS und dclsgc-PlannerWS werden für dieselben C++Builder-Versionen und Plattformen gebaut wie sgcPlanner und dclsgcPlan-ner, außer Win64x, weil sie einen Win64x-Build des sgcWebSockets-Pakets benötigen. Die C++Builder-Hinweise, die für jedes sgcUI-Produkt gelten (Laufzeitpakete unter Win64, C++Builder 10.3 unter Win64, Paketdateinamen unter Win64x), stehen im Thema Plattformen und Pakete der sgcUI-Suite-Hilfe.

FireMonkey unter Android, iOS und macOS

Die FireMonkey-Steuerelemente (TsgcFMXScheduler, TsgcFMXGantt und TsgcFMXKanban) zielen ab Delphi 10.3 auf macOS, ab Delphi 10.4 auf Android und iOS und ab Delphi 11 auf macOS ARM und den iOS-Simulator. In einem FireMonkey-Projekt für diese Plattformen:

- Verwenden Sie die FireMonkey-Steuerelemente. Die VCL-Steuerelemente und sgcPlannerVCL gibt es nur für Windows.
- Legen Sie das Steuerelement auf einem Formular ab oder nehmen Sie seine Unit in die uses-Klausel auf: sgcPlanner_Scheduler_FMX, sgcPlanner_Gantt_FMX oder sgcPlanner_Kanban_FMX.
- Wählen Sie die Zielplattform im Fenster Projekte. Der Installer fügt den sgcUI-Source-Ordner und die kompilierten Units jeder Plattform (LibD<version>\<platform>) zum Bibliothekspfad jeder Plattform hinzu, die er baut. Ohne den Installer fügen Sie den sgcUI-Source-Ordner zum Bibliothekspfad der Zielplattform hinzu (Tools, Optionen, Sprache, Delphi, Bibliothek).
- Android- und iOS-Anwendungen werden statisch gelinkt, daher wird kein Laufzeitpaket ausgeliefert.

Linux64

Das Framework-neutrale Paket sgcPlanner wird ab Delphi 10.3 für Linux64 gebaut. Eine Linux64-Anwendung, zum Beispiel ein Konsolenprogramm oder ein Server, verwendet die Daten, den Arbeitskalender, die Engines, JSON, iCalendar, MS-Project-XML und TsgcPlannerRenderer, zum Beispiel um PNG- und SVG-Dateien eines Plans zu er-

zeugen. Für Linux64 wird kein VCL- oder FireMonkey-Paket gebaut, weil FireMonkey unter Linux FMX für Linux (FMXLinux) benötigt, ein Add-on eines Drittanbieters.

Hinweise pro Plattform

- **Hohe DPI.** Größen wie RowHeight, TreeWidth und SlotHeight sind in DIPs. Die VCL-Steuerelemente skalieren sie mit der PPI des Monitors, die FireMonkey-Steuerelemente mit der Skalierung des Formulars und der Renderer mit seiner Eigenschaft Scale.
- **Touch.** Die Steuerelemente behandeln Toucheingaben wie Mauseingaben, sodass ein Finger eine Karte, einen Balken oder einen Termin zieht. Die VCL-Steuerelemente behalten ihre eigenen Pan-Gesten, sodass eine übergeordnete Bildlaufbox ein Ziehen nicht übernimmt.
- **Locale.** Tages- und Monatsnamen, die Datums- und Zeitformate und das Dezimaltrennzeichen stammen aus sgcPlannerLocale, das vom Rechner initialisiert wird. Ein Linux-Server oder ein Rechner mit einer anderen Sprache zeigt daher andere Beschriftungen. Setzen Sie die Eigenschaften von sgcPlannerLocale beim Start, um überall dieselbe Ausgabe zu erhalten.
- **Delphi 7 und Delphi 2007.** Diese Versionen haben Ansi-Strings, sodass die Leser für JSON, iCalendar und MS-Project-XML den UTF-8-Text in die Codepage des Systems umwandeln und Zeichen außerhalb davon verloren gehen.
- **Editionen.** SGC_PLANNER_ADVANCED, das sgcVer.inc in der Edition Community ausschaltet, entscheidet auf jeder Plattform über die erweiterten Funktionen. Siehe Funktionen nach Edition.

Siehe auch

- Architektur
- Installation
- Fensterloses Rendering

Schnellstart VCL

Installieren Sie die sgcPlanner-Pakete für Ihre Delphi-Version. Die Komponenten liegen auf der Palettenseite **SGC Planner**.

Zur Entwurfszeit

1. Legen Sie ein **TsgcPlannerData** auf einem Formular ab. Fügen Sie seiner Auflistung Statuses Status hinzu (zum Beispiel todo, doing und done), Resources Personen und Items Aufgaben: jeweils eine Id, einen Title, einen Start, ein Finish und einen Status.
2. Legen Sie ein **TsgcVCLGantt** ab, setzen Sie Align auf alTop und setzen Sie seine Eigenschaft Data auf das Datenobjekt.
3. Legen Sie ein **TsgcVCLKanban** ab, setzen Sie Align auf alRight und setzen Sie Data. Das Board zeigt eine Spalte pro Status.
4. Legen Sie einen **TsgcVCLScheduler** ab, setzen Sie Align auf alClient, setzen Sie Data und wählen Sie eine View, zum Beispiel psvWorkWeek.
5. Starten Sie die Anwendung. Ziehen Sie eine Karte in eine andere Spalte, einen Balken im Gantt oder einen Termin im Scheduler: Die drei Ansichten zeigen die Änderung sofort, weil sie die Daten teilen.

Im Code

Füllen Sie die Daten zwischen BeginUpdate und EndUpdate, damit jede Ansicht eine Benachrichtigung erhält. Das Finish eines Eintrags ist exklusiv.

```
uses
  SysUtils, Controls, Forms,
  sgcPlanner_Data, sgcPlanner_Scheduler, sgcPlanner_Gantt_VCL,
  sgcPlanner_Kanban_VCL, sgcPlanner_Scheduler_VCL;

function AddTask(aData: TsgcPlannerData; const aId, aTitle: string;
  aStart, aFinish: TDateTime; const aStatus, aOwner: string): TsgcPlannerItem;
begin
  Result := aData.AddItem(aId);
  Result.Title := aTitle;
  Result.Start := aStart;
  Result.Finish := aFinish; // the finish is exclusive
  Result.Status := aStatus;
  Result.Resources := aOwner;
end;

procedure LoadProject(aData: TsgcPlannerData);
var
  vMonday: TDateTime;
begin
  vMonday := EncodeDate(2026, 10, 5);
  // one notification for the whole load
  aData.BeginUpdate;
  try
    aData.Statuses.AddStatus('todo', 'To do');
    aData.Statuses.AddStatus('doing', 'In progress');
    aData.Statuses.AddStatus('done', 'Done');
    aData.Resources.AddResource('ana', 'Ana Lopez');
    aData.Resources.AddResource('ben', 'Ben Carter');
    AddTask(aData, 'design', 'Design', vMonday + EncodeTime(8, 0, 0, 0),
      vMonday + 2 + EncodeTime(17, 0, 0, 0), 'doing', 'ana').Progress := 50;
    AddTask(aData, 'build', 'Build', vMonday + 3 + EncodeTime(8, 0, 0, 0),
      vMonday + 7 + EncodeTime(17, 0, 0, 0), 'todo', 'ben');
    AddTask(aData, 'review', 'Design review', vMonday + 2 + EncodeTime(14, 0,
      0, 0), vMonday + 2 + EncodeTime(15, 0, 0, 0), 'todo', 'ana,ben');
    // Build starts when Design finishes
```

```
    aData.Dependencies.AddDependency('design', 'build');
  finally
    aData.EndUpdate;
  end;
end;

procedure CreatePlanner(aForm: TForm);
var
  oData: TsgcPlannerData;
  oGantt: TsgcVCLGantt;
  oKanban: TsgcVCLKanban;
  oScheduler: TsgcVCLScheduler;
begin
  oData := TsgcPlannerData.Create(aForm);
  LoadProject(oData);

  // the three views share one data object
  oGantt := TsgcVCLGantt.Create(aForm);
  oGantt.Parent := aForm;
  oGantt.Align := alTop;
  oGantt.Height := 300;
  oGantt.Data := oData;

  oKanban := TsgcVCLKanban.Create(aForm);
  oKanban.Parent := aForm;
  oKanban.Align := alRight;
  oKanban.Width := 560;
  oKanban.Data := oData;

  oScheduler := TsgcVCLScheduler.Create(aForm);
  oScheduler.Parent := aForm;
  oScheduler.Align := alClient;
  oScheduler.View := psvWorkWeek;
  oScheduler.Date := EncodeDate(2026, 10, 5);
  oScheduler.Data := oData;
end;
```

Siehe auch

- TsgcPlannerData
- TsgcVCLGantt
- TsgcVCLKanban
- TsgcVCLScheduler
- Demos
- Installation

Schnellstart FMX

Die FireMonkey-Komponenten benötigen Delphi XE6 oder neuer. Sie liegen auf der Palettenseite **SGC Planner** eines FireMonkey-Formulars, zusammen mit den nicht visuellen Komponenten.

Zur Entwurfszeit

1. Legen Sie ein **TsgcPlannerData** ab und füllen Sie es wie im Schnellstart VCL.
2. Legen Sie ein **TsgcFMXGantt**, ein **TsgcFMXKanban** und einen **TsgcFMXScheduler** ab, setzen Sie ihr Align und setzen Sie die Eigenschaft Data jedes Steuerelements auf das Datenobjekt.

Die FMX-Steuerelemente zeichnen ihre eigenen Bildlaufleisten, scrollen mit dem Mausrad und behandeln Touch-eingaben wie Mauseingaben, sodass ein Finger eine Karte oder einen Balken zieht. Ihre Eigenschaften, Methoden und Ereignisse sind dieselben wie in VCL.

Im Code

```
uses
  System.SysUtils, FMX.Types, FMX.Controls, FMX.Forms,
  sgcPlanner_Data, sgcPlanner_Scheduler, sgcPlanner_Gantt_FMX,
  sgcPlanner_Kanban_FMX, sgcPlanner_Scheduler_FMX;

procedure CreatePlanner(aForm: TForm; aData: TsgcPlannerData);
var
  oGantt: TsgcFMXGantt;
  oKanban: TsgcFMXKanban;
  oScheduler: TsgcFMXScheduler;
begin
  // the three views share one data object, filled as in the VCL quick start
  oGantt := TsgcFMXGantt.Create(aForm);
  oGantt.Parent := aForm;
  oGantt.Align := TAlignLayout.Top;
  oGantt.Height := 300;
  oGantt.Data := aData;

  oKanban := TsgcFMXKanban.Create(aForm);
  oKanban.Parent := aForm;
  oKanban.Align := TAlignLayout.Right;
  oKanban.Width := 560;
  oKanban.Data := aData;

  oScheduler := TsgcFMXScheduler.Create(aForm);
  oScheduler.Parent := aForm;
  oScheduler.Align := TAlignLayout.Client;
  oScheduler.View := psvWorkWeek;
  oScheduler.Data := aData;
end;
```

Siehe auch

- TsgcFMXScheduler
- TsgcFMXGantt
- TsgcFMXKanban
- Demos
- Plattformen

Schnellstart C++Builder

Installieren Sie die sgcPlanner-Pakete für Ihre C++Builder-Version, fügen Sie `sgcUI\Source` und den Ordner der kompilierten Units, zum Beispiel `sgcUI\LibD13\win32` (`sgcUI\LibD13\win64` für 64 Bit), den Include- und Bibliotheks-pfaden des Projekts hinzu und verwenden Sie die Komponenten von der Palettenseite **SGC Planner** genau wie in Delphi. Der Installer fügt beide Pfade der IDE für Sie hinzu. Die erzeugten .hpp-Header und .lib-Dateien von sgc-Planner und sgcUICore liegen in diesem einen Ordner, sodass sgcUICore keinen eigenen Pfad braucht.

Was in C++ zu beachten ist

- Die Konstruktoren haben keine Standardargumente. Erstellen Sie eine nicht visuelle Komponente ohne Besitzer mit NULL: `new TsgcPlannerRenderer(NULL)`.
- Die Beispiele dieser Hilfe übergeben jedes Argument einer Methode ausdrücklich, zum Beispiel `AddStatus(Id, Caption, 0)` und `AddDependency(FromId, ToId, pdkFS, 0)`, sodass sie mit jeder Version der erzeugten Header kompilieren.
- Die Ereignisse sind Closures, ihre Handler sind daher __fastcall-Memberfunktionen einer Klasse. Ein var-Parameter wie aAccept ist eine bool-Referenz, und ein const-string-Parameter ist ein `const String`.
- Die Aufzählungen sind nicht gekapselt: Schreiben Sie `psvWorkWeek`, `prvGantt` oder `pwmBlock`.

Im Code

Siehe auch

- TsgcPlannerData
- Schnellstart VCL
- TsgcPlannerRenderer
- Demos
- Plattformen

Demos

Die Demos liegen in `sgcUI\Demos\Planner\Delphi`, ein Ordner pro Demo mit einer `readme.html`, die die Einzelheiten enthält. Die meisten Demos bauen ihre Daten mit einem kleinen deterministischen Generator rund um die Woche des 5. Oktober 2026 auf.

Demo	Komponenten	Was sie zeigt
Project-Planner	TsgcVCLGantt, TsgcVCLKanban, TsgcVCLScheduler	Ein Website-Relaunch in drei Ansichten, gebunden an ein TsgcPlannerData. Ziehen Sie eine Karte von To do nach Done, und die Gantt-Statusspalte, die Balkenfarbe und die Terminfarbe im Scheduler folgen. Statusfarben mit BarColorMode pbcStatus und eine gemeinsame Auswahl über SelectedId.
Team-Scheduler	TsgcVCLScheduler	Drei Wochen Meetings für fünf Personen in den sechs Ansichten (Tag, Arbeitswoche, Woche, Monat, Agenda und die Ressourcen-Timeline). Ein tägliches Stand-up und ein wöchentlicher Sync aus einer RecurrenceRule, Ziehen zum Erstellen mit OnItemCreate und Gruppieren mit Options.GroupByResource.
Project-Gantt	TsgcVCLGantt, TsgcPlannerMSProject	Ein Software-Releaseplan mit drei PSP-Phasen, aufgebaut aus ParentId, Ziehen zum Verknüpfen mit OnLinkCreating, Schedule und AutoSchedule im Arbeitskalender, der kritische Pfad, ein Basisplan, der zeigt, wie weit ein verschobener Balken verrutscht ist, und Öffnen und Speichern von Microsoft-Project-XML. Edition Registered.
Task-Board	TsgcVCLKanban	Ein Backlog von 26 Karten mit Spaltenbreiten und WIP-Limits in Columns, die WIP-Modi Warnen und Blockieren, Swimlanes nach Ressource, übergeordnetem Eintrag oder Tag, Tastaturnavigation und eine einklappbare Spalte Done.
DataSet-Planner	TsgcVCLGantt, TsgcVCLKanban, TsgcPlannerSource_DataSet	Drei TClientDataSet-Tabellen (Aufgaben, Personen und Verknüpfungen) mit eigenen Feldnamen, zugeordnet mit ItemFields, ResourceFields und DependencyFields. Ein im TDBGrid gebuchter Datensatz aktualisiert seinen Eintrag, eine in einer Ansicht verschobene Karte oder ein verschobener Balken wird in die Tabelle geschrieben, und Schreibvorgänge warten, solange das Grid einen Datensatz bearbeitet. MidasLib ist eingebunden, sodass keine midas.dll nötig ist.
ICalendar-Sync	TsgcVCLScheduler, TsgcPlannerICalendar	Export nach .ics mit der RRULE einer Serie, ganztägigen Einträgen als DATE-Werte und UTC- oder schwebenden Zeiten mit ExportUTC. Import aus Google Kalender, Outlook oder jeder RFC-5545-Datei mit in die lokale Zeit umgerechneten Zeitzonen, Ersetzen oder Zusammenführen mit ImportMode und die Warnungen von OnImportWarning. Edition Registered.
GoogleCalendar-Sync	TsgcVCLScheduler, TsgcPlannerGoogleSync	Eine Wochenansicht in beidseitiger Synchronisierung mit einem Google-Kalender über TsgcHTTPGoogleCloud_Calendar_Client von sgcWebSockets: Client-ID und Secret von OAuth2 zur Laufzeit eingegeben und nie gespeichert, Direction, eine Auswahl für OnConflict, Jetzt synchronisieren mit SyncAsync, automatische Synchronisierung mit AutoSyncInterval und ein Protokoll von OnSyncDone, OnConflict und OnError. Edition Registered, erfordert sgcWebSockets.
ICalSub-	TsgcVCLScheduler, TsgcPlannerICalSubscription	Eine iCalendar-URL, neben zwei lokalen Einträgen eingemischt: URL, Aktualisierungsintervall, Aktualisieren mit RefreshAsync, automatische Aktualisierung mit Active, schreibge-

scrip-tion		schützte Feed-Ereignisse über OnItemChanging und IsSubscriptionItem und ein Protokoll von OnRefreshed, OnError und OnImportWarning. Edition Registered, erfordert sgcWebSockets.
PlannerFMX	TsgcFMXGantt, TsgcFMXScheduler, TsgcFMXKanban, TsgcPlannerRenderer	Die drei FireMonkey-Ansichten auf einem Datenobjekt für Windows, macOS, iOS und Android: Eine in einer Ansicht verschobene Karte, ein Balken oder ein Termin bewegt sich auch in den anderen zwei. Eine Symbolleiste mit der Scheduler-Ansicht, Gantt-Zoom und Einpassen, Auswahl nach Done und ein dunkles Thema, und jede Ansicht fensterlos gerendert mit den Optionen ihres Steuerelements.
Headless-Report	TsgcPlannerRenderer	Eine Konsolenanwendung ohne VCL- oder FireMonkey-Unit, für Windows und Linux64. Sie lädt ein Projekt mit sgcPlannerJSONLoadFromFile oder schreibt zuerst das Beispielprojekt als project.json und speichert die Seiten Scheduler, Gantt und Kanban als PNG und SVG, nach ScrollToTime, ExpandAll und ZoomToFit auf den Ansichten, die der Renderer besitzt. Aufruf: `HeadlessReport [project.json] [output folder]`.

Kommandozeilenschalter

Jede Demo hat zwei Schalter, die für die Build-Überprüfung verwendet werden. `/snapshot <file.png>` speichert ein Bild der Demo und beendet sich: Die VCL-Ansichtsdemos rendern ihre Ansichten mit TsgcPlannerRenderer, DataSetPlanner, ICalendarSync und PlannerFMX speichern das Fenster (ein BMP unter Delphi 7), und HeadlessReport schreibt die Gantt-Seite des Beispielprojekts. `/test [file.txt]` oder `--test` führt einen Selbsttest des Hauptverhaltens der Demo aus, schreibt pro Prüfung eine Zeile PASS oder FAIL und beendet sich mit der Anzahl der Fehler. Die Ansichtsdemos steuern ihre Steuerelemente mit echten Maus- und Tastennachrichten.
Die VCL-Demos bauen mit Delphi 7 bis Delphi 13, Win32 und Win64. PlannerFMX baut mit Delphi XE6 bis Delphi 13.

Siehe auch

- Schnellstart VCL
- Schnellstart FMX
- Installation

TsgcPlannerData

Unit: sgcPlanner_Data
TsgcPlannerData sind die gemeinsamen Daten von sgcPlanner, eine nicht visuelle Komponente. Sie hält die Einträge, die Ressourcen, die Status, die Abhängigkeiten und den Arbeitskalender und benachrichtigt jede an sie gebundene Ansicht. Ein Scheduler, ein Gantt, ein Kanban, eine DataSet-Quelle, die Komponenten für iCalendar und MS Project und der Renderer können alle gleichzeitig dasselbe Datenobjekt verwenden.

Eigenschaften

Eigenschaft	Typ	Beschreibung
Items	TsgcPlannerItems	Die Aufgaben, Karten und Termine. Siehe Items weiter unten.
Resources	TsgcPlannerResources	Die Personen oder Räume: Id, Name, Color und Initials (bei leerem Name aus dem Namen berechnet). AddResource(aId, aName) und Find(aId).
Statuses	TsgcPlannerStatuses	Die Workflow-Zustände: Id, Caption und Color. Sie sind die Standardspalten des Kanban. AddStatus(aId, aCaption, aColor = 0) und Find(aId).
Dependencies	TsgcPlannerDependencies	Die Verknüpfungen zwischen Einträgen: FromId, ToId, Kind (pdkFS Standard, pdkSS, pdkFF, pdkSF) und Lag in Arbeitsminuten, negativ für einen Vorlauf. AddDependency(aFromId, aToId, aKind = pdkFS, aLag = 0).
Calendar	TsgcPlannerCalendar	Der Arbeitskalender: WorkDays (Standard Montag bis Freitag, leer bedeutet jeden Tag), WorkTime (Standard `08:00-12:00,13:00-17:00` , bis zu 4 Intervalle, leer bedeutet den ganzen Tag), Holidays (Date, Name) und FirstDayOfWeek (Standard pwdMonday). Methoden IsWorkingDay, IsWorkingTime, WorkingMinutesPerDay, NextWorkingTime, PrevWorkingTime, AddWorkingMinutes und WorkingMinutesBetween.
ProjectStart	TDateTime	Der Projektstart für die automatische Terminplanung. 0 nimmt den frühesten Start der Aufgaben. ProjectStartTime ist sein TsgcPlannerTime-Gegenstück.
SelectedId	string	Public. Die Id des ausgewählten Eintrags, gemeinsam genutzt von den Ansichten mit SyncSelection.
Version	Int64	Public, nur lesen. Wächst bei jeder Änderung außer einer reinen Änderung der Auswahl.
UpdateCount	Integer	Public, nur lesen. Die Tiefe von BeginUpdate.

Items

Ein **TsgcPlannerItem** ist eine Aufgabe im Gantt, eine Karte im Kanban und ein Termin im Scheduler.

Eigen-schaft	Typ	Beschreibung
Id	string	Der eindeutige Schlüssel des Eintrags. Übergeordnete Einträge, Verknüpfungen, Ressourcen der DataSet-Quelle und importierte Dateien verweisen darauf.
Title, Notes	string	Der Text des Eintrags.
Start, Finish	TDate-Time	Die Daten. Finish ist exklusiv. StartTime und FinishTime sind die exakten TsgcPlannerTime-Werte.
AllDay	Boolean	Ein ganztägiger Termin, angezeigt im Ganztagsband des Scheduler.
Status	string	Die Id eines Status: die Kanban-Spalte der Karte. Die Übereinstimmung unterscheidet Groß- und Kleinschreibung.
Progress	Double	Fertigstellungsgrad in Prozent, 0 bis 100.
Color	TsgcUIColor	$AARRGGBB. 0 (Standard) nimmt die Farbe des Status, dann der ersten Ressource, dann eine aus der Id gewählte Palettenfarbe.
ParentId	string	Die Id des übergeordneten Eintrags. Ein Eintrag mit Kindern ist ein Sammeleintrag.
Tags, Resources	string	Durch Komma getrennte Listen: Tags und Ressourcen-Ids. TagCount, TagAt, ResourceCount und ResourceAt lesen sie.
Rank	Integer	Die Position der Karte in ihrer Kanban-Spalte.
Milestone, Manual	Boolean	Ein Meilenstein wird als Raute gezeichnet. Eine manuelle Aufgabe behält ihre Daten, wenn das Projekt geplant wird.
Constraint, ConstraintDate	TsgcPlannerConstraint, TDate-Time	pcASAP (Standard) oder pcSNET, Start frühestens ConstraintDate. Wird von der automatischen Terminplanung verwendet.
BaselineStart, BaselineFinish	TDate-Time	Der gespeicherte Plan, 0 wenn nicht gesetzt. Zum Zeichnen die Edition Registered.
RecurrenceRule, RecurrenceExceptions	string	Eine RRULE nach RFC 5545, etwa `FREQ=WEEKLY;BYDAY=MO,WE`, und eine durch Komma getrennte Liste ausgeschlossener Daten oder Zeitpunkte. Wird in der Edition Registered expandiert.
RecurrenceParentId, RecurrenceDate	string, TDate-Time	Wird bei einem geänderten Vorkommen gesetzt: die Serie, zu der es gehört, und der Start des Vorkommens, das es ersetzt.
IsSummary, Level, Duration, TotalSlack, Critical		Public, nur lesen. Ein Sammeleintrag hat Kinder, Level ist die Tiefe im Baum, Duration die Arbeitsminuten im Kalender, TotalSlack und Critical das Ergebnis der Terminplanungs-Engine.

Methoden

Methode	Rückgabe	Beschreibung
BeginUpdate, EndUpdate		Fassen Änderungen zusammen. Die Listener und OnChange werden einmal nach dem äußersten EndUpdate ausgelöst.
AddItem(aId = '')	TsgcPlannerItem	Fügt einen Eintrag mit dieser Id hinzu.
FindItem(aId), IndexOfItem(aId)	TsgcPlannerItem, Integer	Findet einen Eintrag über einen sortierten Index anhand der Id. nil oder -1, wenn es keinen gibt.
DeleteItem(aId)	Boolean	Löscht einen Eintrag, seine geänderten Vorkommen und seine Verknüpfungen. Seine Kinder wechseln zu seinem übergeordneten Eintrag, und die Auswahl wird aufgehoben, wenn er ausgewählt war. False bei einer unbekannten Id.
MoveItem(aId, aStatus, aRank)	Boolean	Verschiebt eine Karte auf einen Status und eine Position und nummeriert die Ränge beider Spalten neu. Das macht ein Drop im Kanban.
ChildrenOf(aId, var aList)	Integer	Die Kinder eines Eintrags oder bei leerer Id die Einträge der Wurzelebene.
UpdateSummaries		Rollt die Daten der Blätter in ihre Sammeleinträge hoch, mit dem Fortschritt gewichtet nach der Arbeitsdauer der Blätter.
GetOccurrences(aStart, aFinish, var aList)	Integer	Die Vorkommen im halboffenen Fenster [aStart, aFinish) als TsgcPlannerTime, nach Start sortiert. In der Edition Registered liefert ein wiederkehrender Eintrag ein Vorkommen pro Datum seiner Regel, abzüglich seiner Ausnahmen und seiner geänderten Vorkommen.
GetRange(out aStart, aFinish)	Boolean	Der früheste Start und das späteste Ende der Einträge. False, wenn es keine gibt.
ItemChanging(Sender, aItem, aFields)	Boolean	Löst OnItemChanging aus und gibt aAccept zurück. Eine eigene Ansicht ruft es auf, bevor sie eine Bearbeitung übernimmt.
AddListener, RemoveListener(aListener)		Registrieren ein TsgcPlannerChangeEvent, das über jede Änderung informiert wird. Die Ansichten verwenden es. Ein Listener darf die Daten nicht ändern.
Clear		Löscht die Einträge, Ressourcen, Status und Abhängigkeiten. Der Kalender und ProjectStart bleiben erhalten.
LoadFromJSON, SaveToJSON, LoadFromFile, SaveToFile		Die gesamten Daten als JSON (UTF-8 ohne BOM). Ein Dokument, das nicht gelesen werden kann, löst EsgcPlannerError aus und lässt die Daten unverändert.

Ereignisse

Ereignis	Typ	Beschreibung

OnChange	TsgcPlannerChangeEvent	Nach dem äußersten EndUpdate einer Änderung, nach den Listenern: aChange mit Kinds, ItemId (wenn genau ein Eintrag geändert wurde) und Version. Der Handler darf die Daten erneut ändern.
OnItemChanging	TsgcPlannerItemChangingEvent	Bevor eine Ansicht eine mit der Maus gemachte Bearbeitung übernimmt: aItem, aFields (eine Menge aus pifStart, pifFinish, pifStatus, pifProgress und den anderen Eintragsfeldern) und var aAccept. Setzen Sie aAccept auf False, um den Drop abzubrechen.

Beispiel: Ein Arbeitskalender, ein wiederkehrendes Meeting und die Änderungsverfolgung

```
uses
  SysUtils, Classes,
  sgcPlanner_DateUtils, sgcPlanner_Data;

type
  TPlannerEvents = class
  public
    Modified: Boolean;
    procedure ItemChanging(Sender: TObject; aItem: TsgcPlannerItem;
      const aFields: TsgcPlannerItemFields; var aAccept: Boolean);
    procedure DataChange(Sender: TObject; const aChange: TsgcPlannerChange);
  end;

procedure TPlannerEvents.ItemChanging(Sender: TObject; aItem: TsgcPlannerItem;
  const aFields: TsgcPlannerItemFields; var aAccept: Boolean);
begin
  // a finished task keeps its dates
  if (aItem.Status = 'done') and ((pifStart in aFields) or
    (pifFinish in aFields)) then
    aAccept := False;
end;

procedure TPlannerEvents.DataChange(Sender: TObject;
  const aChange: TsgcPlannerChange);
begin
  // a selection only change is not an edit
  if aChange.Kinds - [pckSelection] <> [] then
    Modified := True;
end;

function CountItemsOfWeek(aData: TsgcPlannerData; aMonday: TDateTime): Integer;
var
  vList: TsgcPlannerOccurrenceArray;
begin
  // half open window [Monday, next Monday), recurring items expanded
  Result := aData.GetOccurrences(sgcPlannerTimeOf(aMonday),
    sgcPlannerTimeOf(aMonday + 7), vList);
end;

procedure SetupData(aData: TsgcPlannerData; aEvents: TPlannerEvents);
var
  oItem: TsgcPlannerItem;
begin
  aData.Calendar.WorkTime := '08:00-12:00,13:00-17:00';
  aData.Calendar.Holidays.AddHoliday(EncodeDate(2026, 12, 25), 'Christmas');
  aData.OnItemChanging := aEvents.ItemChanging;
  aData.OnChange := aEvents.DataChange;

  // a weekly meeting on Mondays and Wednesdays, ten times
  oItem := aData.AddItem('standup');
  oItem.Title := 'Stand-up';
  oItem.Start := EncodeDate(2026, 10, 5) + EncodeTime(9, 0, 0, 0);
```

```
  oItem.Finish := EncodeDate(2026, 10, 5) + EncodeTime(9, 15, 0, 0);
  oItem.RecurrenceRule := 'FREQ=WEEKLY;BYDAY=MO,WE;COUNT=10';

  aData.SaveToFile('project.json');
  aEvents.Modified := False;
end;
```

Siehe auch

- Architektur
- Schnellstart VCL
- TsgcPlannerSource_DataSet
- Gemeinsame Daten
- Arbeitskalender
- Wiederholung
- Abhängigkeiten
- JSON-Persistenz

TsgcVCLScheduler

Unit: sgcPlanner_Scheduler_VCL
TsgcVCLScheduler ist der VCL-Scheduler, nur für Windows. Er zeigt die Einträge eines TsgcPlannerData in einer Tages-, Arbeitswochen-, Wochen-, Monats- oder Agenda-Ansicht, mit einem Ganztagsband, einer Linie bei der aktuellen Zeit, sich überlappenden Terminen nebeneinander und, mit Options.GroupByResource, einer Spalte pro Ressource. In der Edition Registered hat er auch die Ressourcen-Timeline: eine Zeile pro Ressource auf einer Zeitskala. Der Benutzer erstellt einen Termin durch Ziehen über freien Platz, verschiebt ihn und ändert seine Größe, und der Drop rastet auf SlotMinutes ein. Ein Verschieben in die Spalte einer anderen Ressource ändert die Ressource. Strg und das Mausrad ändern die Slot-Höhe in den Tagesansichten. Er erbt von TsgcUIVCLControl und veröffentlicht Align, Anchors, Constraints, Enabled, PopupMenu, ShowHint, ParentShowHint, TabOrder, TabStop und Visible.

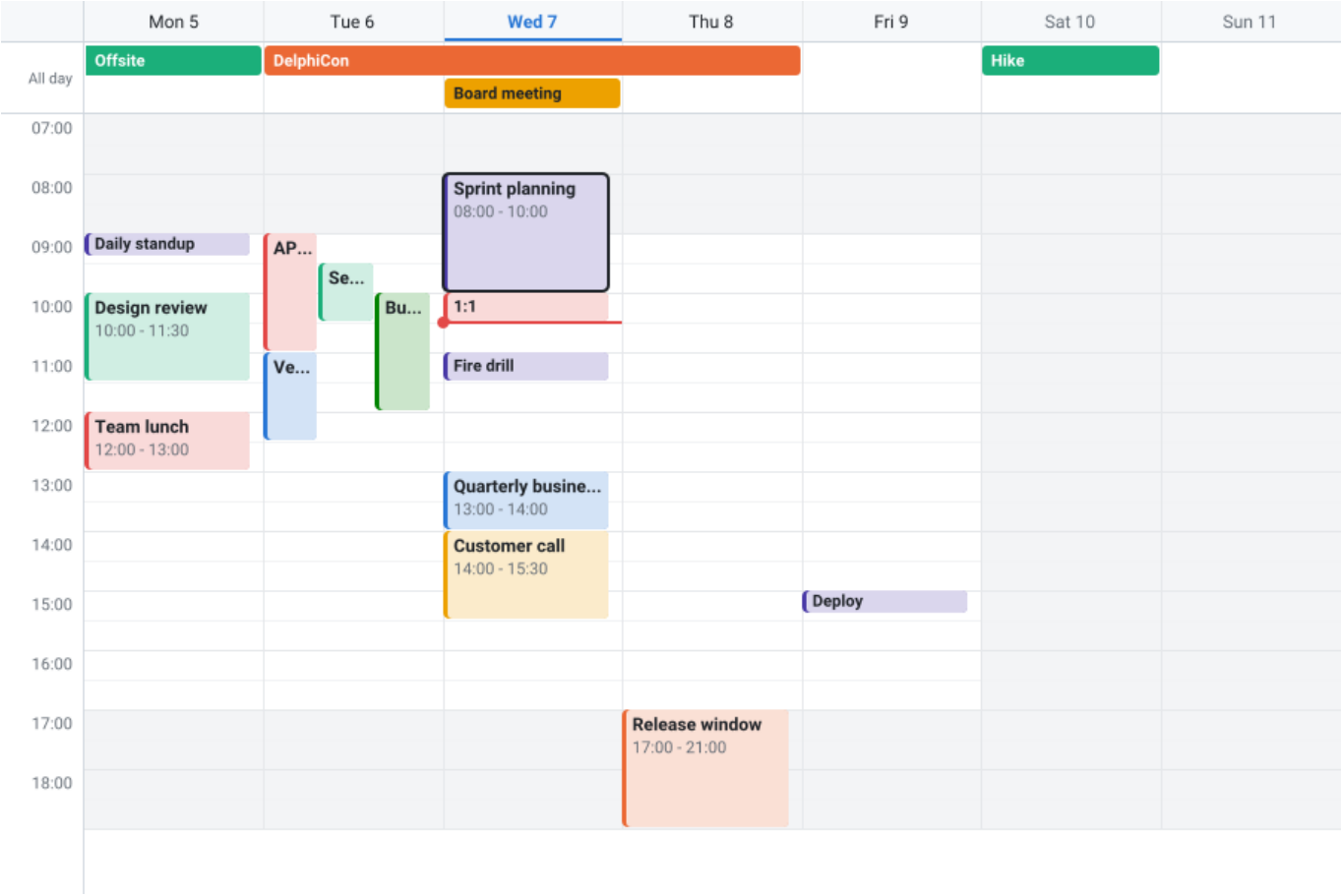

Eigenschaften

Eigenschaft	Typ	Beschreibung
Data	TsgcPlannerData	Die Daten, die das Steuerelement zeigt. Mehrere Steuerelemente können ein Datenobjekt gemeinsam nutzen. Bei nil verwendet das Steuerelement ein eigenes internes Datenobjekt.
Theme	TsgcUITheme	utLight (Standard), utDark oder utCustom. utCustom geht von den hellen Farben aus.
Colors	TsgcPlannerViewColors	Überschreibungen der Themenfarben: Background, Surface, Border, Grid, HeaderBackground, HeaderText, Text, TextMuted, Accent, Selection, NonWorking, NowLine, Critical und Ghost. 0 (Standard) behält die Farbe des Themas.

ReadOnly	Boolean	Schaltet jedes Ziehen und die Taste Entf aus. Standard False.
DragOptions	TsgcPlannerDragOptions	Die Ziehaktionen, die der Benutzer ausführen darf: pdoCreate, pdoMove, pdoResize, pdoProgress, pdoLink und pdoReorder. Standard alle.
SyncSelection	Boolean	Teilt die Auswahl über SelectedId der Daten mit den anderen Ansichten derselben Daten. Standard True.
MaxFPS	Integer	Die höchste Anzahl an Bildern pro Sekunde, die das Steuerelement zeichnet.
BorderStyle	TBorderStyle	bsSingle (Standard) oder bsNone.
View	TsgcPlannerSchedulerViewKind	psvDay, psvWorkWeek (die Arbeitstage des Kalenders), psvWeek (Standard), psvMonth (sechs Wochen), psvAgenda (eine Liste von AgendaDays Tagen) oder psvTimeline (eine Zeile pro Ressource, Edition Registered).
Date	TDateTime	Das Datum, das die Ansicht zeigt. 0 (Standard) folgt der Uhr.
Options	TsgcPlannerSchedulerOptions	DayStartHour und DayEndHour (Standard 0 und 24), SlotMinutes (30), SlotHeight (20 DIPs), ShowAllDayBand (True), ShowCurrentTime (True), GroupByResource (False), MonthMaxItems (0, so viele wie passen), AgendaDays (7) und ResourceRowHeight (40 DIPs, Timeline).
TimeScale	TsgcPlannerTimeScale	Die Zeitachse der Timeline: Zoom (pz5Minutes bis pzYears, Standard pzDays), TickWidth, Origin, Snap, ShowNonWorking, MajorFormat und MinorFormat. Der Zoom legt auch den Zeitraum der Timeline fest: ein Tag bis pzHours, 4 Wochen bei pzDays, 3 Monate bei pzWeeks und ein Jahr bei pzMonths.
SchedulerView	TsgcPlannerSchedulerView	Public, nur lesen. Das Ansichtsmodell mit dem Layout der Tage, Spalten und Einträge.

Methoden

Methode	Rückgabe	Beschreibung
GoToday		Setzt Date auf heute.
Next, Prior		Setzt Date auf den nächsten oder den vorherigen Zeitraum der Ansicht.
ScrollToTime(aTime)		Zeigt den Tag von aTime und scrollt das Zeitraster zu dessen Uhrzeit.
VisibleRange(out aStart, aFinish)		Der Zeitraum, den die Ansicht zeigt.
ItemAt(X, Y)	TsgcPlannerItem	Der Eintrag unter einem Punkt des Steuerelements, nil wenn es keinen gibt.
ScrollToItem(aId)	Boolean	Scrollt, bis der Eintrag sichtbar ist. False, wenn der Eintrag nicht angezeigt wird.
SaveToPNG, SaveToSVG(aFileName or aStream, aWidth = 0, aHeight = 0, aScale = 0)		Die Ansicht als Bild, dasselbe Bild wie bei einem TsgcPlannerRenderer mit denselben Daten, Optionen, derselben Größe und Skalierung. Die Größe ist in DIPs, 0 ist die Clientgröße, und eine Skalierung von 0 ist die Skalierung des Steuerelements. Die

		Bildlaufposition bleibt erhalten. Die Bildlaufleisten, die Ziehvorschau und die Drop-Markierungen bleiben weg.

Ereignisse

Ereignis	Typ	Beschreibung
OnItemClick, OnItemDblClick	TsgcPlannerItemEvent	Ein Klick oder Doppelklick auf einen Eintrag: aItem.
OnItemDelete	TsgcPlannerItemAcceptEvent	Die Taste Entf auf dem ausgewählten Eintrag: aItem und var aAccept. Setzen Sie aAccept auf False, um den Eintrag zu behalten. Ein gelöschter Eintrag nimmt seine Verknüpfungen mit, und seine Kinder wechseln zu seinem übergeordneten Eintrag.
OnSelectionChange	TNotifyEvent	Der ausgewählte Eintrag hat sich geändert, in diesem Steuerelement oder, mit SyncSelection, in einer anderen Ansicht derselben Daten.
OnItemCreate	TsgcPlannerSchedulerItemCreateEvent	Ein Ziehen über freien Platz: aStart, aFinish, aResourceId (die Spalte bei Gruppierung nach Ressource), var aTitle (Standard "New event") und var aAccept (Standard True). Der neue Eintrag wird ausgewählt.
OnRecurrenceEdit	TsgcPlannerRecurrenceEditEvent	Ein Drop auf ein Vorkommen einer wiederkehrenden Serie: aItem (die Serie), aOccurrence und var aScope. prsOccurrence (Standard) erzeugt ein geändertes Vorkommen, prsSeries verschiebt die ganze Serie und prsCancel macht den Drop rückgängig. Edition Registered.
OnRecurrenceDelete	TsgcPlannerRecurrenceEditEvent	Die Taste Entf auf einem Vorkommen einer wiederkehrenden Serie, bevor etwas gelöscht wird. prsOccurrence (Standard) fügt das Vorkommen den Ausnahmen der Serie hinzu, prsSeries löscht die Serie nach OnItemDelete, prsCancel löscht nichts. Edition Registered.
OnDateChange, OnViewChange	TNotifyEvent	Date oder View haben sich geändert, auch durch einen Klick auf "+N more" in der Monatsansicht, der diesen Tag öffnet.

Beispiel: Bürozeiten, Ressourcenspalten und wiederkehrende Termine

```
uses
  SysUtils, Classes, Controls, Dialogs,
  sgcPlanner_Data, sgcPlanner_Scheduler, sgcPlanner_Scheduler_VCL;

type
  TSchedulerEvents = class
  public
    procedure ItemCreate(Sender: TObject; const aStart, aFinish: TDateTime;
      const aResourceId: string; var aTitle: string; var aAccept: Boolean);
    procedure RecurrenceEdit(Sender: TObject; aItem: TsgcPlannerItem;
      const aOccurrence: TsgcPlannerOccurrence;
      var aScope: TsgcPlannerRecurrenceScope);
  end;

procedure TSchedulerEvents.ItemCreate(Sender: TObject;
  const aStart, aFinish: TDateTime; const aResourceId: string;
  var aTitle: string; var aAccept: Boolean);
begin
  // no new events on Saturday or Sunday
```

```
  aAccept := not (DayOfWeek(aStart) in [1, 7]);
  aTitle := 'Meeting';
end;

procedure TSchedulerEvents.RecurrenceEdit(Sender: TObject;
  aItem: TsgcPlannerItem; const aOccurrence: TsgcPlannerOccurrence;
  var aScope: TsgcPlannerRecurrenceScope);
begin
  case MessageDlg('Change every occurrence of "' + aItem.Title + '"?',
    mtConfirmation, [mbYes, mbNo, mbCancel], 0) of
    mrYes:
      aScope := prsSeries;
    mrNo:
      aScope := prsOccurrence;
  else
    aScope := prsCancel;
  end;
end;

procedure SetupScheduler(aScheduler: TsgcVCLScheduler;
  aEvents: TSchedulerEvents);
begin
  aScheduler.View := psvWorkWeek;
  aScheduler.Options.DayStartHour := 7;
  aScheduler.Options.DayEndHour := 19;
  aScheduler.Options.SlotMinutes := 15;
  aScheduler.Options.GroupByResource := True;
  aScheduler.OnItemCreate := aEvents.ItemCreate;
  aScheduler.OnRecurrenceEdit := aEvents.RecurrenceEdit;
  // the same question before a delete of a recurring event
  aScheduler.OnRecurrenceDelete := aEvents.RecurrenceEdit;
  aScheduler.GoToday;
  aScheduler.ScrollToTime(Now);
end;
```

Siehe auch

- TsgcFMXScheduler
- TsgcPlannerData
- Schnellstart VCL
- Wiederholung
- Zeitskala und Zoom
- Drag and Drop
- Synchronisierte Ansichten

TsgcFMXScheduler

Unit: sgcPlanner_Scheduler_FMX
TsgcFMXScheduler ist der FireMonkey-Scheduler, ab Delphi XE6 (SGC_PLANNER_FMX). Er hat dieselben Ansichten, Eigenschaften, Methoden und Ereignisse wie TsgcVCLScheduler. Er zeichnet seine eigenen Bildlaufleisten und behandelt Toucheingaben wie Mauseingaben. Er erbt von TsgcUIFMXControl und veröffentlicht die üblichen FireMonkey-Layout-Eigenschaften und -Ereignisse.

Eigenschaften

Eigenschaft	Typ	Beschreibung
Data	TsgcPlannerData	Die Daten, die das Steuerelement zeigt. Mehrere Steuerelemente können ein Datenobjekt gemeinsam nutzen. Bei nil verwendet das Steuerelement ein eigenes internes Datenobjekt.
Theme	TsgcUITheme	utLight (Standard), utDark oder utCustom. utCustom geht von den hellen Farben aus.
Colors	TsgcPlannerViewColors	Überschreibungen der Themenfarben: Background, Surface, Border, Grid, HeaderBackground, HeaderText, Text, TextMuted, Accent, Selection, NonWorking, NowLine, Critical und Ghost. 0 (Standard) behält die Farbe des Themas.
ReadOnly	Boolean	Schaltet jedes Ziehen und die Taste Entf aus. Standard False.
DragOptions	TsgcPlannerDragOptions	Die Ziehaktionen, die der Benutzer ausführen darf: pdoCreate, pdoMove, pdoResize, pdoProgress, pdoLink und pdoReorder. Standard alle.
SyncSelection	Boolean	Teilt die Auswahl über SelectedId der Daten mit den anderen Ansichten derselben Daten. Standard True.
MaxFPS	Integer	Die höchste Anzahl an Bildern pro Sekunde, die das Steuerelement zeichnet.
View	TsgcPlannerSchedulerViewKind	psvDay, psvWorkWeek (die Arbeitstage des Kalenders), psvWeek (Standard), psvMonth (sechs Wochen), psvAgenda (eine Liste von AgendaDays Tagen) oder psvTimeline (eine Zeile pro Ressource, Edition Registered).
Date	TDateTime	Das Datum, das die Ansicht zeigt. 0 (Standard) folgt der Uhr.
Options	TsgcPlannerSchedulerOptions	DayStartHour und DayEndHour (Standard 0 und 24), SlotMinutes (30), SlotHeight (20 DIPs), ShowAllDayBand (True), ShowCurrentTime (True), GroupByResource (False), MonthMaxItems (0, so viele wie passen), AgendaDays (7) und ResourceRowHeight (40 DIPs, Timeline).
TimeScale	TsgcPlannerTimeScale	Die Zeitachse der Timeline: Zoom (pz5Minutes bis pzYears, Standard pzDays), TickWidth, Origin, Snap, ShowNonWorking, MajorFormat und MinorFormat. Der Zoom legt auch den Zeitraum der Timeline fest: ein Tag bis pzHours, 4 Wochen bei pzDays, 3 Monate bei pzWeeks und ein Jahr bei pzMonths.
SchedulerView	TsgcPlannerSchedulerView	Public, nur lesen. Das Ansichtsmodell mit dem Layout der Tage, Spalten und Einträge.

Methoden

Methode	Rückgabe	Beschreibung
GoToday		Setzt Date auf heute.
Next, Prior		Setzt Date auf den nächsten oder den vorherigen Zeitraum der Ansicht.
ScrollToTime(aTime)		Zeigt den Tag von aTime und scrollt das Zeitraster zu dessen Uhrzeit.
VisibleRange(out aStart, aFinish)		Der Zeitraum, den die Ansicht zeigt.
ItemAt(X, Y (Single))	TsgcPlannerItem	Der Eintrag unter einem Punkt des Steuerelements, nil wenn es keinen gibt.
ScrollToItem(aId)	Boolean	Scrollt, bis der Eintrag sichtbar ist. False, wenn der Eintrag nicht angezeigt wird.
SaveToPNG, SaveToSVG(aFileName or aStream, aWidth = 0, aHeight = 0, aScale = 0)		Die Ansicht als Bild, dasselbe Bild wie bei einem TsgcPlannerRenderer mit denselben Daten, Optionen, derselben Größe und Skalierung. Die Größe ist in DIPs, 0 ist die Clientgröße, und eine Skalierung von 0 ist die Skalierung des Steuerelements. Die Bildlaufposition bleibt erhalten. Die Bildlaufleisten, die Ziehvorschau und die Drop-Markierungen bleiben weg.

Ereignisse

Ereignis	Typ	Beschreibung
OnItemClick, OnItemDblClick	TsgcPlannerItemEvent	Ein Klick oder Doppelklick auf einen Eintrag: aItem.
OnItemDelete	TsgcPlannerItemAcceptEvent	Die Taste Entf auf dem ausgewählten Eintrag: aItem und var aAccept. Setzen Sie aAccept auf False, um den Eintrag zu behalten. Ein gelöschter Eintrag nimmt seine Verknüpfungen mit, und seine Kinder wechseln zu seinem übergeordneten Eintrag.
OnSelectionChange	TNotifyEvent	Der ausgewählte Eintrag hat sich geändert, in diesem Steuerelement oder, mit SyncSelection, in einer anderen Ansicht derselben Daten.
OnItemCreate	TsgcPlannerSchedulerItemCreateEvent	Ein Ziehen über freien Platz: aStart, aFinish, aResourceId (die Spalte bei Gruppierung nach Ressource), var aTitle (Standard "New event") und var aAccept (Standard True). Der neue Eintrag wird ausgewählt.
OnRecurrenceEdit	TsgcPlannerRecurrenceEditEvent	Ein Drop auf ein Vorkommen einer wiederkehrenden Serie: aItem (die Serie), aOccurrence und var aScope. prsOccurrence (Standard) erzeugt ein geändertes Vorkommen, prsSeries verschiebt die ganze Serie und prsCancel macht den Drop rückgängig. Edition Registered.
OnRecurrenceDelete	TsgcPlannerRecurrenceEditEvent	Die Taste Entf auf einem Vorkommen einer wiederkehrenden Serie, bevor etwas gelöscht wird. prsOccurrence (Standard) fügt das Vorkommen den Ausnahmen der Serie hinzu, prsSeries löscht die Serie nach OnItemDelete, prsCancel löscht nichts. Edition Registered.

OnDateChan-ge, OnView-Change	TNotifyEvent	Date oder View haben sich geändert, auch durch einen Klick auf "+N more" in der Monatsansicht, der diesen Tag öffnet.

Beispiel: Die Ressourcen-Timeline als PNG gespeichert

```
uses
  System.SysUtils, System.Classes, FMX.Types, FMX.Controls,
  sgcPlanner_Data, sgcPlanner_TimeScale, sgcPlanner_Scheduler,
  sgcPlanner_Scheduler_FMX;

procedure ShowTimeline(aScheduler: TsgcFMXScheduler; aData: TsgcPlannerData);
begin
  aScheduler.Align := TAlignLayout.Client;
  aScheduler.Data := aData;
  // one row per resource, four weeks at the day zoom
  aScheduler.View := psvTimeline;
  aScheduler.TimeScale.Zoom := pzDays;
  aScheduler.Options.ResourceRowHeight := 48;
  aScheduler.Date := Date;
  // the same picture as a file, at twice the size
  aScheduler.SaveToPNG('timeline.png', 0, 0, 2);
end;
```

Siehe auch

- TsgcVCLScheduler
- Schnellstart FMX
- Wiederholung
- Zeitskala und Zoom
- Drag and Drop

TsgcVCLGantt

Unit: sgcPlanner_Gantt_VCL
TsgcVCLGantt ist das VCL-Gantt-Diagramm, nur für Windows. Es zeigt die Einträge eines TsgcPlannerData als Baum von Aufgaben mit PSP-Nummern und Spalten und als Balkendiagramm auf einer zweistufigen Zeitskala: Balken mit ihrem Fortschritt, Rauten für Meilensteine, Klammern für Sammeleinträge, schattierte Nichtarbeitszeit und eine Linie bei heute. Der Benutzer verschiebt einen Balken, der seine Arbeitsdauer behält, ändert seine Größe, zieht seinen Fortschritt, zieht vom Ende eines Balkens zu einem anderen Balken, um eine Verknüpfung zu erstellen, und öffnet und schließt die Sammeleinträge. Ein Verschieben setzt einen Start frühestens, außer die Aufgabe ist Manual, und die Sammeleinträge folgen ihren Kindern. In der Edition Registered werden die Verknüpfungen als Pfeile gezeichnet, und das Gantt kann das Projekt planen, den kritischen Pfad zeigen und den Plan mit einem Basisplan vergleichen. Strg und das Mausrad zoomen die Zeitskala. Es erbt von TsgcUIVCLControl und veröffentlicht Align, Anchors, Constraints, Enabled, PopupMenu, ShowHint, ParentShowHint, TabOrder, TabStop und Visible.

Eigenschaften

Eigenschaft	Typ	Beschreibung
Data	TsgcPlannerData	Die Daten, die das Steuerelement zeigt. Mehrere Steuerelemente können ein Datenobjekt gemeinsam nutzen. Bei nil verwendet das Steuerelement ein eigenes internes Datenobjekt.
Theme	TsgcUITheme	utLight (Standard), utDark oder utCustom. utCustom geht von den hellen Farben aus.
Colors	TsgcPlannerViewColors	Überschreibungen der Themenfarben: Background, Surface, Border, Grid, HeaderBackground, HeaderText, Text, TextMuted, Accent, Selection, NonWorking, NowLine, Critical und Ghost. 0 (Standard) behält die Farbe des Themas.
ReadOnly	Boolean	Schaltet jedes Ziehen und die Taste Entf aus. Standard False.
DragOptions	TsgcPlannerDragOptions	Die Ziehaktionen, die der Benutzer ausführen darf: pdoCreate, pdoMove, pdoResize, pdoProgress, pdoLink und pdoReorder. Standard alle.
SyncSelection	Boolean	Teilt die Auswahl über SelectedId der Daten mit den anderen Ansichten derselben Daten. Standard True.
MaxFPS	Integer	Die höchste Anzahl an Bildern pro Sekunde, die das Steuerelement zeichnet.
BorderStyle	TBorderStyle	bsSingle (Standard) oder bsNone.
Columns	TsgcPlannerGanttColumns	Die Spalten des Aufgabenbaums. Jede hat ein Field (pgcId, pgcWBS, pgcTitle, pgcStart, pgcFinish, pgcDuration, pgcProgress, pgcStatus, pgcResources), eine Caption (leer nimmt die Standardbeschriftung), Width, Visible und Alignment. Die Standardspalten sind ID, Aufgabenname, Start, Ende, Dauer und Fortschritt. AddColumn(aField, aWidth = 100, aAlignment = taLeftJustify) und SetDefaults.
TreeWidth	Integer	Die Breite des Aufgabenbaums in DIPs. Standard 550. Der Benutzer zieht den Teiler, um sie zu ändern.
RowHeight	Integer	Die Höhe einer Zeile in DIPs. Standard 28.

TimeScale	TsgcPlannerTimeScale	Die Zeitachse: Zoom (pz5Minutes, pz15Minutes, pzHours, pzDays Standard, pzWeeks, pzMonths, pzQuarters, pzYears), TickWidth (0 nimmt den Standard des Zooms), Origin, Snap (psNone, psTick Standard, ps5Min, ps15Min, psHour, psDay), ShowNonWorking (True) und MajorFormat und MinorFormat der zwei Ebenen der Kopfzeile.
DurationUnit	TsgcPlannerDurationUnit	Die Einheit der Dauerspalte: pduMinutes, pduHours, pduDays (Standard) oder pduWeeks, gezählt in Arbeitszeit. Das Dezimaltrennzeichen ist das der Planner-Locale.
BarColorMode	TsgcPlannerBarColorMode	pbcItem (Standard) färbt einen Balken wie den Eintrag, pbcStatus nach seinem Status und pbcResource nach seiner ersten Ressource.
ShowProgress, ShowToday	Boolean	Zeichnen den Fortschritt in den Balken und eine Linie bei heute. Standard True.
ShowDependencies	Boolean	Zeichnet die Verknüpfungen als Winkelpfeile. Standard True. Edition Registered.
ShowCriticalPath, ShowBaseline	Boolean	Zeichnen die kritischen Aufgaben und Verknüpfungen in der kritischen Farbe und den Basisplan unter jedem Balken. Standard False. Edition Registered.
AutoSchedule	Boolean	Plant das Projekt nach jeder im Diagramm gemachten Bearbeitung neu. Standard False. Edition Registered.
GanttView	TsgcPlannerGanttView	Public, nur lesen. Das Ansichtsmodell mit den Zeilen, der Balkengeometrie und den Verknüpfungen.
View	TsgcPlannerView	Public, nur lesen. Das Ansichtsmodell, das das Steuerelement hostet.

Methoden

Methode	Rückgabe	Beschreibung
Expand(aId), Collapse(aId)	Boolean	Öffnet oder schließt einen Sammeleintrag.
ExpandAll, CollapseAll		Öffnet oder schließt jeden Sammeleintrag.
ZoomIn, ZoomOut	Boolean	Eine Zoomstufe feiner oder gröber, um die Mitte des Diagramms. False bei der letzten Stufe.
ZoomToFit	Boolean	Wählt die feinste Zoomstufe, die alle Zeilen zeigt, und scrollt zum ersten Start. False ohne Zeilen.
ScrollToTime(aTime)		Scrollt das Diagramm so, dass aTime am linken Rand liegt.
Schedule	Boolean	Führt die Terminplanungs-Engine auf den Daten aus: Aufgaben nach ihren Vorgängern, ab ProjectStart, im Arbeitskalender, mit dem Puffer und dem kritischen Pfad. Ein Zyklus in den Verknüpfun-

		gen löst OnScheduleError aus, und die Aufgaben des Zyklus behalten ihre Daten. In Community löst es EsgcPlannerError aus.
SetBaseline		Kopiert Start und Finish jeder Aufgabe nach BaselineStart und BaselineFinish. In Community löst es EsgcPlannerError aus.
ItemAt(X, Y)	TsgcPlannerItem	Der Eintrag unter einem Punkt des Steuerelements, nil wenn es keinen gibt.
ScrollToItem(aId)	Boolean	Scrollt, bis der Eintrag sichtbar ist. False, wenn der Eintrag nicht angezeigt wird.
SaveToPNG, SaveToSVG(aFileName or aStream, aWidth = 0, aHeight = 0, aScale = 0)		Die Ansicht als Bild, dasselbe Bild wie bei einem TsgcPlannerRenderer mit denselben Daten, Optionen, derselben Größe und Skalierung. Die Größe ist in DIPs, 0 ist die Clientgröße, und eine Skalierung von 0 ist die Skalierung des Steuerelements. Die Bildlaufposition bleibt erhalten. Die Bildlaufleisten, die Ziehvorschau und die Drop-Markierungen bleiben weg.

Ereignisse

Ereignis	Typ	Beschreibung
OnItemClick, OnItemDblClick	TsgcPlannerItemEvent	Ein Klick oder Doppelklick auf einen Eintrag: aItem.
OnItemDelete	TsgcPlannerItemAcceptEvent	Die Taste Entf auf dem ausgewählten Eintrag: aItem und var aAccept. Setzen Sie aAccept auf False, um den Eintrag zu behalten. Ein gelöschter Eintrag nimmt seine Verknüpfungen mit, und seine Kinder wechseln zu seinem übergeordneten Eintrag.
OnSelectionChange	TNotifyEvent	Der ausgewählte Eintrag hat sich geändert, in diesem Steuerelement oder, mit SyncSelection, in einer anderen Ansicht derselben Daten.
OnLinkCreating	TsgcPlannerGanttLinkCreatingEvent	Ein Ziehen vom Ende eines Balkens zu einem anderen Balken: aFrom, aTo, var aKind (aus den gewählten Enden) und var aAccept. Verknüpfungen auf den Eintrag selbst, auf einen Vorfahren oder einen Nachfahren und Duplikate werden vor dem Ereignis abgelehnt. Edition Registered.
OnScheduleError	TsgcPlannerGanttScheduleErrorEvent	Die Engine hat einen Zyklus gefunden: aError und aCycleIds, die Ids der Einträge im Zyklus. Ihre Daten bleiben erhalten.
OnExpandChange	TsgcPlannerGanttExpandEvent	Ein Sammeleintrag wurde geöffnet oder geschlossen: aItem und aExpanded. ExpandAll und CollapseAll lösen es einmal aus, mit aItem nil.

Beispiel: PSP-Spalten, automatische Terminplanung und der kritische Pfad

```
uses
  SysUtils, Classes, Dialogs,
  sgcPlanner_Data, sgcPlanner_TimeScale, sgcPlanner_Gantt,
  sgcPlanner_Gantt_VCL;

type
  TGanttEvents = class
```

```
  public
    procedure LinkCreating(Sender: TObject; aFrom, aTo: TsgcPlannerItem;
      var aKind: TsgcPlannerDependencyKind; var aAccept: Boolean);
    procedure ScheduleError(Sender: TObject; const aError: string;
      aCycleIds: TStrings);
  end;

procedure TGanttEvents.LinkCreating(Sender: TObject;
  aFrom, aTo: TsgcPlannerItem; var aKind: TsgcPlannerDependencyKind;
  var aAccept: Boolean);
begin
  // a milestone only takes finish to start links
  if aTo.Milestone then
    aKind := pdkFS;
  // no links into finished work
  aAccept := aTo.Progress < 100;
end;

procedure TGanttEvents.ScheduleError(Sender: TObject; const aError: string;
  aCycleIds: TStrings);
begin
  ShowMessage(aError + sLineBreak + aCycleIds.CommaText);
end;

procedure SetupGantt(aGantt: TsgcVCLGantt; aEvents: TGanttEvents);
begin
  aGantt.Columns.Clear;
  aGantt.Columns.AddColumn(pgcWBS, 50);
  aGantt.Columns.AddColumn(pgcTitle, 200);
  aGantt.Columns.AddColumn(pgcResources, 120);
  aGantt.Columns.AddColumn(pgcDuration, 70, taRightJustify);
  aGantt.TreeWidth := 440;
  aGantt.BarColorMode := pbcStatus;
  aGantt.TimeScale.Zoom := pzWeeks;
  aGantt.OnLinkCreating := aEvents.LinkCreating;
  aGantt.OnScheduleError := aEvents.ScheduleError;
  // Registered edition: schedule on every edit, show the critical path
  aGantt.AutoSchedule := True;
  aGantt.ShowCriticalPath := True;
  aGantt.ShowBaseline := True;
  aGantt.Schedule;
  aGantt.SetBaseline;
  aGantt.ExpandAll;
  aGantt.ZoomToFit;
end;
```

Siehe auch

- TsgcFMXGantt
- TsgcPlannerData
- TsgcPlannerMSProject
- Abhängigkeiten
- Automatische Terminplanung
- Kritischer Pfad
- Basispläne
- Zeitskala und Zoom

TsgcFMXGantt

Unit: sgcPlanner_Gantt_FMX
TsgcFMXGantt ist das FireMonkey-Gantt-Diagramm, ab Delphi XE6 (SGC_PLANNER_FMX). Es hat denselben Baum, dasselbe Diagramm und dieselben Eigenschaften, Methoden und Ereignisse wie TsgcVCLGantt. Es zeichnet seine eigenen Bildlaufleisten und behandelt Toucheingaben wie Mauseingaben. Es erbt von TsgcUIFMXControl und veröffentlicht die üblichen FireMonkey-Layout-Eigenschaften und -Ereignisse.

Eigenschaften

Eigenschaft	Typ	Beschreibung
Data	TsgcPlannerData	Die Daten, die das Steuerelement zeigt. Mehrere Steuerelemente können ein Datenobjekt gemeinsam nutzen. Bei nil verwendet das Steuerelement ein eigenes internes Datenobjekt.
Theme	TsgcUITheme	utLight (Standard), utDark oder utCustom. utCustom geht von den hellen Farben aus.
Colors	TsgcPlannerViewColors	Überschreibungen der Themenfarben: Background, Surface, Border, Grid, HeaderBackground, HeaderText, Text, TextMuted, Accent, Selection, NonWorking, NowLine, Critical und Ghost. 0 (Standard) behält die Farbe des Themas.
ReadOnly	Boolean	Schaltet jedes Ziehen und die Taste Entf aus. Standard False.
DragOptions	TsgcPlannerDragOptions	Die Ziehaktionen, die der Benutzer ausführen darf: pdoCreate, pdoMove, pdoResize, pdoProgress, pdoLink und pdoReorder. Standard alle.
SyncSelection	Boolean	Teilt die Auswahl über SelectedId der Daten mit den anderen Ansichten derselben Daten. Standard True.
MaxFPS	Integer	Die höchste Anzahl an Bildern pro Sekunde, die das Steuerelement zeichnet.
Columns	TsgcPlannerGanttColumns	Die Spalten des Aufgabenbaums. Jede hat ein Field (pgcId, pgcWBS, pgcTitle, pgcStart, pgcFinish, pgcDuration, pgcProgress, pgcStatus, pgcResources), eine Caption (leer nimmt die Standardbeschriftung), Width, Visible und Alignment. Die Standardspalten sind ID, Aufgabenname, Start, Ende, Dauer und Fortschritt. AddColumn(aField, aWidth = 100, aAlignment = taLeftJustify) und SetDefaults.
TreeWidth	Integer	Die Breite des Aufgabenbaums in DIPs. Standard 550. Der Benutzer zieht den Teiler, um sie zu ändern.
RowHeight	Integer	Die Höhe einer Zeile in DIPs. Standard 28.
TimeScale	TsgcPlannerTimeScale	Die Zeitachse: Zoom (pz5Minutes, pz15Minutes, pzHours, pzDays Standard, pzWeeks, pzMonths, pzQuarters, pzYears), TickWidth (0 nimmt den Standard des Zooms), Origin, Snap (psNone, psTick Standard, ps5Min, ps15Min, psHour, psDay), ShowNonWorking (True) und MajorFormat und MinorFormat der zwei Ebenen der Kopfzeile.
DurationUnit	TsgcPlannerDurationUnit	Die Einheit der Dauerspalte: pduMinutes, pduHours, pduDays (Standard) oder pduWeeks, gezählt in Arbeitszeit. Das Dezimaltrennzeichen ist das der Planner-Locale.

BarColor-Mode	TsgcPlan-nerBarCo-lorMode	pbcItem (Standard) färbt einen Balken wie den Eintrag, pbcStatus nach seinem Status und pbcResource nach seiner ersten Ressource.
ShowPro-gress, ShowTo-day	Boolean	Zeichnen den Fortschritt in den Balken und eine Linie bei heute. Standard True.
ShowDe-pendenci-es	Boolean	Zeichnet die Verknüpfungen als Winkelpfeile. Standard True. Edition Registe-red.
ShowCriti-calPath, ShowBa-seline	Boolean	Zeichnen die kritischen Aufgaben und Verknüpfungen in der kritischen Farbe und den Basisplan unter jedem Balken. Standard False. Edition Registered.
AutoSche-dule	Boolean	Plant das Projekt nach jeder im Diagramm gemachten Bearbeitung neu. Stan-dard False. Edition Registered.
GanttView	TsgcPlan-nerGantt-View	Public, nur lesen. Das Ansichtsmodell mit den Zeilen, der Balkengeometrie und den Verknüpfungen.
View	TsgcPlan-nerView	Public, nur lesen. Das Ansichtsmodell, das das Steuerelement hostet.

Methoden

Methode	Rück-gabe	Beschreibung
Expand(aId), Collapse(aId)	Boolean	Öffnet oder schließt einen Sammeleintrag.
ExpandAll, CollapseAll		Öffnet oder schließt jeden Sammeleintrag.
ZoomIn, ZoomOut	Boolean	Eine Zoomstufe feiner oder gröber, um die Mitte des Diagramms. False bei der letzten Stufe.
ZoomToFit	Boolean	Wählt die feinste Zoomstufe, die alle Zeilen zeigt, und scrollt zum ersten Start. False ohne Zeilen.
ScrollToTime(aTime)		Scrollt das Diagramm so, dass aTime am linken Rand liegt.
Schedule	Boolean	Führt die Terminplanungs-Engine auf den Daten aus: Aufgaben nach ihren Vorgängern, ab ProjectStart, im Arbeitskalender, mit dem Puffer und dem kritischen Pfad. Ein Zyklus in den Verknüpfun-gen löst OnScheduleError aus, und die Aufgaben des Zyklus behal-ten ihre Daten. In Community löst es EsgcPlannerError aus.
SetBaseline		Kopiert Start und Finish jeder Aufgabe nach BaselineStart und Ba-selineFinish. In Community löst es EsgcPlannerError aus.
ItemAt(X, Y (Single))	Tsgc-Planne-rItem	Der Eintrag unter einem Punkt des Steuerelements, nil wenn es keinen gibt.

ScrollToItem(aId)	Boolean	Scrollt, bis der Eintrag sichtbar ist. False, wenn der Eintrag nicht angezeigt wird.
SaveToPNG, SaveToSVG(aFileName or aStream, aWidth = 0, aHeight = 0, aScale = 0)		Die Ansicht als Bild, dasselbe Bild wie bei einem TsgcPlannerRenderer mit denselben Daten, Optionen, derselben Größe und Skalierung. Die Größe ist in DIPs, 0 ist die Clientgröße, und eine Skalierung von 0 ist die Skalierung des Steuerelements. Die Bildlaufposition bleibt erhalten. Die Bildlaufleisten, die Ziehvorschau und die Drop-Markierungen bleiben weg.

Ereignisse

Ereignis	Typ	Beschreibung
OnItemClick, OnItemDblClick	TsgcPlannerItemEvent	Ein Klick oder Doppelklick auf einen Eintrag: aItem.
OnItemDelete	TsgcPlannerItemAcceptEvent	Die Taste Entf auf dem ausgewählten Eintrag: aItem und var aAccept. Setzen Sie aAccept auf False, um den Eintrag zu behalten. Ein gelöschter Eintrag nimmt seine Verknüpfungen mit, und seine Kinder wechseln zu seinem übergeordneten Eintrag.
OnSelectionChange	TNotifyEvent	Der ausgewählte Eintrag hat sich geändert, in diesem Steuerelement oder, mit SyncSelection, in einer anderen Ansicht derselben Daten.
OnLinkCreating	TsgcPlannerGanttLinkCreatingEvent	Ein Ziehen vom Ende eines Balkens zu einem anderen Balken: aFrom, aTo, var aKind (aus den gewählten Enden) und var aAccept. Verknüpfungen auf den Eintrag selbst, auf einen Vorfahren oder einen Nachfahren und Duplikate werden vor dem Ereignis abgelehnt. Edition Registered.
OnScheduleError	TsgcPlannerGanttScheduleErrorEvent	Die Engine hat einen Zyklus gefunden: aError und aCycleIds, die Ids der Einträge im Zyklus. Ihre Daten bleiben erhalten.
OnExpandChange	TsgcPlannerGanttExpandEvent	Ein Sammeleintrag wurde geöffnet oder geschlossen: aItem und aExpanded. ExpandAll und CollapseAll lösen es einmal aus, mit aItem nil.

Beispiel: Stunden, ein Einrasten auf 15 Minuten und eine offene Phase

```
uses
  System.SysUtils, FMX.Types, FMX.Controls,
  sgcPlanner_Data, sgcPlanner_TimeScale, sgcPlanner_Gantt,
  sgcPlanner_Gantt_FMX;

procedure SetupGantt(aGantt: TsgcFMXGantt; aData: TsgcPlannerData);
begin
  aGantt.Align := TAlignLayout.Client;
  aGantt.Data := aData;
  aGantt.RowHeight := 32;
  aGantt.DurationUnit := pduHours;
  aGantt.TimeScale.Snap := ps15Min;
  // only the summaries of the first level are open
  aGantt.CollapseAll;
  aGantt.Expand('phase1');
```

```
  aGantt.ScrollToTime(Now);
end;
```

Siehe auch

- TsgcVCLGantt
- Schnellstart FMX
- Abhängigkeiten
- Automatische Terminplanung
- Kritischer Pfad
- Basispläne
- Zeitskala und Zoom

TsgcVCLKanban

Unit: sgcPlanner_Kanban_VCL
TsgcVCLKanban ist das VCL-Kanban-Board, nur für Windows. Es zeigt die Einträge eines TsgcPlannerData als Karten auf einem Board: eine Spalte pro Status, mit einem Zählabzeichen, einem optionalen WIP-Limit und einem Einklapp-Pfeil, und in der Edition Registered Swimlanes nach Ressource, übergeordnetem Eintrag, Tag oder einem Ereignis. Eine Karte zeigt ihren Titel auf mehreren Zeilen, ihre Tags, die Initialen ihrer Ressourcen, ihr Fälligkeitsdatum und ihren Fortschritt. Der Benutzer zieht eine Karte an eine andere Position, in eine andere Spalte oder Swimlane, und der Drop ändert Status und Rank des Eintrags. Sammeleinträge und geänderte Vorkommen werden nicht als Karten angezeigt. Mit pdoReorder und ohne pdoMove in DragOptions ändert ein Ziehen nur die Reihenfolge der Karten einer Spalte. Es erbt von TsgcUIVCLControl und veröffentlicht Align, Anchors, Constraints, Enabled, PopupMenu, ShowHint, ParentShowHint, TabOrder, TabStop und Visible.

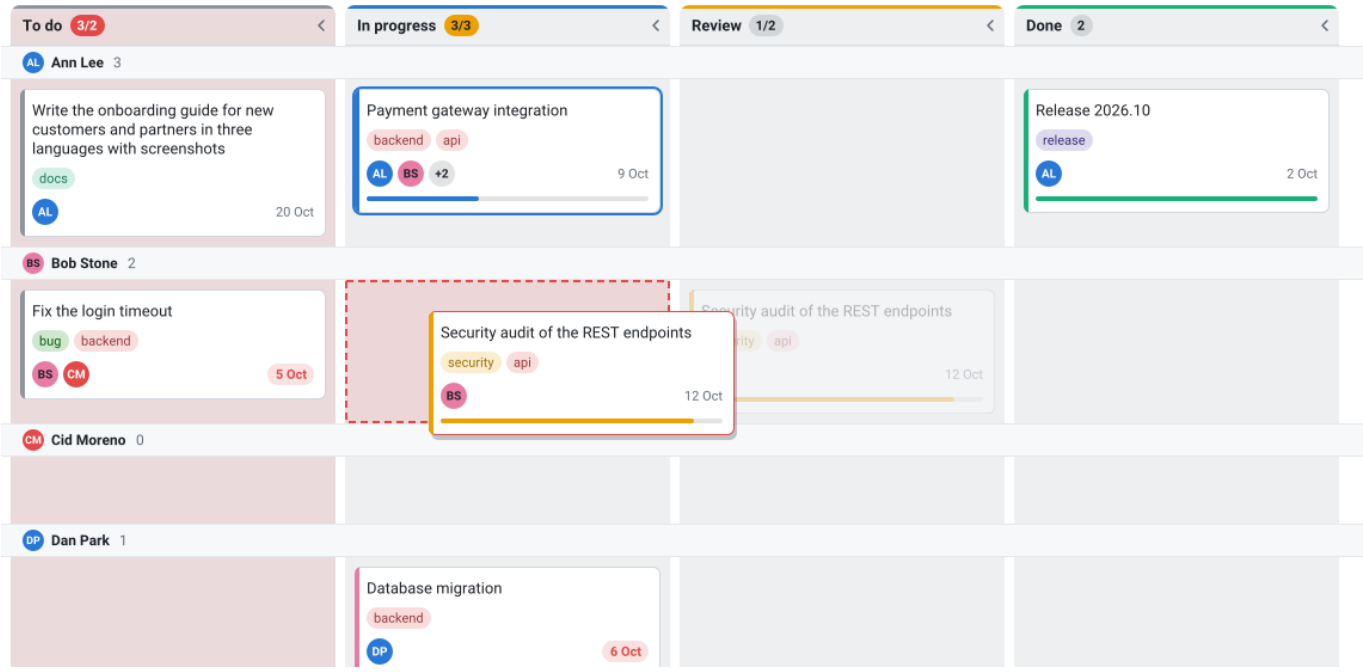

Eigenschaften

Eigenschaft	Typ	Beschreibung
Data	TsgcPlannerData	Die Daten, die das Steuerelement zeigt. Mehrere Steuerelemente können ein Datenobjekt gemeinsam nutzen. Bei nil verwendet das Steuerelement ein eigenes internes Datenobjekt.
Theme	TsgcUITheme	utLight (Standard), utDark oder utCustom. utCustom geht von den hellen Farben aus.
Colors	TsgcPlannerViewColors	Überschreibungen der Themenfarben: Background, Surface, Border, Grid, HeaderBackground, HeaderText, Text, TextMuted, Accent, Selection, NonWorking, NowLine, Critical und Ghost. 0 (Standard) behält die Farbe des Themas.
ReadOnly	Boolean	Schaltet jedes Ziehen und die Taste Entf aus. Standard False.
DragOptions	TsgcPlannerDragOptions	Die Ziehaktionen, die der Benutzer ausführen darf: pdoCreate, pdoMove, pdoResize, pdoProgress, pdoLink und pdoReorder. Standard alle.

SyncSelection	Boolean	Teilt die Auswahl über SelectedId der Daten mit den anderen Ansichten derselben Daten. Standard True.
MaxFPS	Integer	Die höchste Anzahl an Bildern pro Sekunde, die das Steuerelement zeichnet.
BorderStyle	TBorderStyle	bsSingle (Standard) oder bsNone.
ColumnSource	TsgcPlannerKanbanColumnSource	pkcStatuses (Standard) zeigt eine Spalte pro Status der Daten, pkcList zeigt nur die Columns-Auflistung.
Columns	TsgcPlannerKanbanColumns	Die Spalten: StatusId, Caption und Color (leer oder 0 nehmen den Status), WIPLimit (0 keines), Collapsed und Width (0 Standard). Bei pkcStatuses fügt ein Eintrag der Spalte seines Status nur Einstellungen hinzu. AddColumn(aStatusId, aCaption = '', aWIPLimit = 0) und Find(aStatusId).
ShowUnknownColumn	Boolean	Zeigt eine Spalte Andere für die Karten, deren Status keine Spalte hat. Standard True. Auf sie kann keine Karte abgelegt werden.
SwimlaneBy	TsgcPlannerSwimlaneBy	pslNone (Standard), pslResource (eine Swimlane pro Ressource, ein Drop auf eine andere Swimlane ersetzt die erste Ressource), pslParent (eine Swimlane pro übergeordnetem Eintrag, ein Drop setzt ParentId), pslTag (eine Swimlane pro Tag) oder pslEvent (OnGetSwimlane liefert die Swimlane). Edition Registered.
WIPMode	TsgcPlannerWIPMode	pwmWarn (Standard) färbt nur das Zählabzeichen einer Spalte bei oder über ihrem WIPLimit, pwmBlock lehnt zusätzlich eine Karte ab, die das Limit überschreiten würde. Das Umsortieren innerhalb einer Spalte ist immer erlaubt. Edition Registered.
CardOptions	TsgcPlannerKanbanCardOptions	ShowTags, ShowAssignees, ShowDueDate und ShowProgress (Standard True) und MaxTitleLines. Das Fälligkeitsdatum ist das Finish des Eintrags, rot angezeigt, wenn es verstrichen ist und die Karte nicht abgeschlossen ist.
KanbanView	TsgcPlannerKanbanView	Public, nur lesen. Das Ansichtsmodell mit den Spalten, Swimlanes und Karten.
View	TsgcPlannerView	Public, nur lesen. Das Ansichtsmodell, das das Steuerelement hostet.

Methoden

Methode	Rückgabe	Beschreibung
CollapseColumn(aStatusId), ExpandColumn(aStatusId)	Boolean	Klappt eine Spalte zu einer schmalen Schiene zusammen oder öffnet sie wieder. Der Benutzer klickt auf den Pfeil in der Kopfzeile.
SelectNextCard(aKey)	Boolean	Bewegt die Auswahl mit einem Tastencode: Die Pfeile bewegen sich durch die Karten, die Spalten und die Swimlanes, Pos1 und Ende gehen zur ersten und zur letzten Karte.
ItemAt(X, Y)	TsgcPlannerItem	Der Eintrag unter einem Punkt des Steuerelements, nil wenn es keinen gibt.

ScrollToItem(aId)	Boolean	Scrollt, bis der Eintrag sichtbar ist. False, wenn der Eintrag nicht angezeigt wird.
SaveToPNG, SaveToSVG(aFileName or aStream, aWidth = 0, aHeight = 0, aScale = 0)		Die Ansicht als Bild, dasselbe Bild wie bei einem TsgcPlannerRenderer mit denselben Daten, Optionen, derselben Größe und Skalierung. Die Größe ist in DIPs, 0 ist die Clientgröße, und eine Skalierung von 0 ist die Skalierung des Steuerelements. Die Bildlaufposition bleibt erhalten. Die Bildlaufleisten, die Ziehvorschau und die Drop-Markierungen bleiben weg.

Ereignisse

Ereignis	Typ	Beschreibung
OnItemClick, OnItemDblClick	TsgcPlannerItemEvent	Ein Klick oder Doppelklick auf einen Eintrag: aItem.
OnItemDelete	TsgcPlannerItemAcceptEvent	Die Taste Entf auf dem ausgewählten Eintrag: aItem und var aAccept. Setzen Sie aAccept auf False, um den Eintrag zu behalten. Ein gelöschter Eintrag nimmt seine Verknüpfungen mit, und seine Kinder wechseln zu seinem übergeordneten Eintrag.
OnSelectionChange	TNotifyEvent	Der ausgewählte Eintrag hat sich geändert, in diesem Steuerelement oder, mit SyncSelection, in einer anderen Ansicht derselben Daten.
OnCardMoving	TsgcPlannerKanbanCardMovingEvent	Vor einem Drop: aItem, aToStatus, aToLane und var aAccept. Es wird vor OnItemChanging der Daten ausgelöst.
OnCardMoved	TsgcPlannerItemEvent	Nachdem ein Drop übernommen wurde: aItem mit seinem neuen Status und Rang.
OnGetSwimlane	TsgcPlannerKanbanSwimlaneEvent	Mit pslEvent: aItem und var aKey und aCaption, die Swimlane der Karte.
OnColumnCollapse	TsgcPlannerKanbanColumnEvent	Eine Spalte wurde zugeklappt oder geöffnet: aStatusId und aCollapsed.

Beispiel: Ein WIP-Limit, Swimlanes nach Person und eine Regel für Done

```
uses
  SysUtils, Classes, Dialogs,
  sgcPlanner_Data, sgcPlanner_Kanban, sgcPlanner_Kanban_VCL;

type
  TBoardEvents = class
  public
    procedure CardMoving(Sender: TObject; aItem: TsgcPlannerItem;
      const aToStatus, aToLane: string; var aAccept: Boolean);
    procedure CardMoved(Sender: TObject; aItem: TsgcPlannerItem);
  end;

procedure TBoardEvents.CardMoving(Sender: TObject; aItem: TsgcPlannerItem;
  const aToStatus, aToLane: string; var aAccept: Boolean);
```

```
begin
  // only finished work goes to Done
  if (aToStatus = 'done') and (aItem.Progress < 100) then
    aAccept := False;
end;

procedure TBoardEvents.CardMoved(Sender: TObject; aItem: TsgcPlannerItem);
begin
  ShowMessage(Format('%s is now %s', [aItem.Title, aItem.Status]));
end;

procedure SetupBoard(aKanban: TsgcVCLKanban; aEvents: TBoardEvents);
begin
  // one column per status, In progress takes at most 3 cards
  aKanban.ColumnSource := pkcStatuses;
  aKanban.Columns.AddColumn('doing', '', 3);
  aKanban.WIPMode := pwmBlock;
  // one lane per person (Registered edition)
  aKanban.SwimlaneBy := pslResource;
  aKanban.CardOptions.MaxTitleLines := 2;
  aKanban.CardOptions.ShowDueDate := True;
  aKanban.OnCardMoving := aEvents.CardMoving;
  aKanban.OnCardMoved := aEvents.CardMoved;
end;
```

Siehe auch

- TsgcFMXKanban
- TsgcPlannerData
- Schnellstart VCL
- Swimlanes und WIP-Limits
- Drag and Drop
- Themen

TsgcFMXKanban

Unit: sgcPlanner_Kanban_FMX
TsgcFMXKanban ist das FireMonkey-Kanban-Board, ab Delphi XE6 (SGC_PLANNER_FMX). Es hat dasselbe Board und dieselben Eigenschaften, Methoden und Ereignisse wie TsgcVCLKanban. Es zeichnet seine eigenen Bildlaufleisten und behandelt Toucheingaben wie Mauseingaben, sodass ein Finger eine Karte zieht. Es erbt von TsgcUIFMXControl und veröffentlicht die üblichen FireMonkey-Layout-Eigenschaften und -Ereignisse.

Eigenschaften

Eigen-schaft	Typ	Beschreibung
Data	TsgcPlanner-Data	Die Daten, die das Steuerelement zeigt. Mehrere Steuerelemente können ein Datenobjekt gemeinsam nutzen. Bei nil verwendet das Steuerelement ein eigenes internes Datenobjekt.
Theme	TsgcUITheme	utLight (Standard), utDark oder utCustom. utCustom geht von den hellen Farben aus.
Colors	TsgcPlanner-ViewColors	Überschreibungen der Themenfarben: Background, Surface, Border, Grid, HeaderBackground, HeaderText, Text, TextMuted, Accent, Selection, Non-Working, NowLine, Critical und Ghost. 0 (Standard) behält die Farbe des Themas.
ReadOnly	Boolean	Schaltet jedes Ziehen und die Taste Entf aus. Standard False.
DragOpti-ons	TsgcPlanner-DragOptions	Die Ziehaktionen, die der Benutzer ausführen darf: pdoCreate, pdoMove, pdoResize, pdoProgress, pdoLink und pdoReorder. Standard alle.
SyncSelec-tion	Boolean	Teilt die Auswahl über SelectedId der Daten mit den anderen Ansichten der-selben Daten. Standard True.
MaxFPS	Integer	Die höchste Anzahl an Bildern pro Sekunde, die das Steuerelement zeich-net.
Co-lumnSour-ce	TsgcPlanner-KanbanCo-lumnSource	pkcStatuses (Standard) zeigt eine Spalte pro Status der Daten, pkcList zeigt nur die Columns-Auflistung.
Columns	TsgcPlanner-KanbanCo-lumns	Die Spalten: StatusId, Caption und Color (leer oder 0 nehmen den Status), WIPLimit (0 keines), Collapsed und Width (0 Standard). Bei pkcStatuses fügt ein Eintrag der Spalte seines Status nur Einstellungen hinzu. AddColumn(aStatusId, aCaption = '', aWIPLimit = 0) und Find(aStatusId).
ShowUnk-nownCo-lumn	Boolean	Zeigt eine Spalte Andere für die Karten, deren Status keine Spalte hat. Standard True. Auf sie kann keine Karte abgelegt werden.
Swimlane-By	TsgcPlanner-SwimlaneBy	pslNone (Standard), pslResource (eine Swimlane pro Ressource, ein Drop auf eine andere Swimlane ersetzt die erste Ressource), pslParent (eine Swimlane pro übergeordnetem Eintrag, ein Drop setzt ParentId), pslTag (ei-ne Swimlane pro Tag) oder pslEvent (OnGetSwimlane liefert die Swimlane). Edition Registered.
WIPMode	TsgcPlanner-WIPMode	pwmWarn (Standard) färbt nur das Zählabzeichen einer Spalte bei oder über ihrem WIPLimit, pwmBlock lehnt zusätzlich eine Karte ab, die das Li-

		mit überschreiten würde. Das Umsortieren innerhalb einer Spalte ist immer erlaubt. Edition Registered.
CardOptions	TsgcPlannerKanbanCardOptions	ShowTags, ShowAssignees, ShowDueDate und ShowProgress (Standard True) und MaxTitleLines. Das Fälligkeitsdatum ist das Finish des Eintrags, rot angezeigt, wenn es verstrichen ist und die Karte nicht abgeschlossen ist.
KanbanView	TsgcPlannerKanbanView	Public, nur lesen. Das Ansichtsmodell mit den Spalten, Swimlanes und Karten.
View	TsgcPlannerView	Public, nur lesen. Das Ansichtsmodell, das das Steuerelement hostet.

Methoden

Methode	Rückgabe	Beschreibung
CollapseColumn(aStatusId), ExpandColumn(aStatusId)	Boolean	Klappt eine Spalte zu einer schmalen Schiene zusammen oder öffnet sie wieder. Der Benutzer klickt auf den Pfeil in der Kopfzeile.
SelectNextCard(aKey)	Boolean	Bewegt die Auswahl mit einem Tastencode: Die Pfeile bewegen sich durch die Karten, die Spalten und die Swimlanes, Pos1 und Ende gehen zur ersten und zur letzten Karte.
ItemAt(X, Y (Single))	TsgcPlannerItem	Der Eintrag unter einem Punkt des Steuerelements, nil wenn es keinen gibt.
ScrollToItem(aId)	Boolean	Scrollt, bis der Eintrag sichtbar ist. False, wenn der Eintrag nicht angezeigt wird.
SaveToPNG, SaveToSVG(aFileName or aStream, aWidth = 0, aHeight = 0, aScale = 0)		Die Ansicht als Bild, dasselbe Bild wie bei einem TsgcPlannerRenderer mit denselben Daten, Optionen, derselben Größe und Skalierung. Die Größe ist in DIPs, 0 ist die Clientgröße, und eine Skalierung von 0 ist die Skalierung des Steuerelements. Die Bildlaufposition bleibt erhalten. Die Bildlaufleisten, die Ziehvorschau und die Drop-Markierungen bleiben weg.

Ereignisse

Ereignis	Typ	Beschreibung
OnItemClick, OnItemDblClick	TsgcPlannerItemEvent	Ein Klick oder Doppelklick auf einen Eintrag: aItem.
OnItemDelete	TsgcPlannerItemAcceptEvent	Die Taste Entf auf dem ausgewählten Eintrag: aItem und var aAccept. Setzen Sie aAccept auf False, um den Eintrag zu behalten. Ein gelöschter Eintrag nimmt seine Verknüpfungen mit, und seine Kinder wechseln zu seinem übergeordneten Eintrag.
OnSelectionChange	TNotifyEvent	Der ausgewählte Eintrag hat sich geändert, in diesem Steuerelement oder, mit SyncSelection, in einer anderen Ansicht derselben Daten.

OnCardMoving	TsgcPlannerKanbanCardMovingEvent	Vor einem Drop: aItem, aToStatus, aToLane und var aAccept. Es wird vor OnItemChanging der Daten ausgelöst.
OnCardMoved	TsgcPlannerItemEvent	Nachdem ein Drop übernommen wurde: aItem mit seinem neuen Status und Rang.
OnGetSwimlane	TsgcPlannerKanbanSwimlaneEvent	Mit pslEvent: aItem und var aKey und aCaption, die Swimlane der Karte.
OnColumnCollapse	TsgcPlannerKanbanColumnEvent	Eine Spalte wurde zugeklappt oder geöffnet: aStatusId und aCollapsed.

Beispiel: Eine feste Liste von Spalten und eine eingeklappte Spalte Done

```
uses
  System.SysUtils, System.Classes, FMX.Types, FMX.Controls,
  sgcPlanner_Data, sgcPlanner_Kanban, sgcPlanner_Kanban_FMX;

procedure SetupBoard(aKanban: TsgcFMXKanban; aData: TsgcPlannerData);
begin
  aKanban.Align := TAlignLayout.Client;
  aKanban.Data := aData;
  // a fixed list of columns instead of the statuses
  aKanban.ColumnSource := pkcList;
  aKanban.Columns.Clear;
  aKanban.Columns.AddColumn('todo', 'Backlog');
  aKanban.Columns.AddColumn('doing', 'This week', 5);
  aKanban.Columns.AddColumn('done', 'Shipped');
  aKanban.ShowUnknownColumn := False;
  aKanban.CardOptions.ShowTags := True;
  // start with Shipped folded into a rail
  aKanban.CollapseColumn('done');
end;
```

Siehe auch

- TsgcVCLKanban
- Schnellstart FMX
- Swimlanes und WIP-Limits
- Drag and Drop

TsgcPlannerSource_DataSet

Unit: sgcPlanner_Source_DataSet
TsgcPlannerSource_DataSet bindet ein TsgcPlannerData an TDataSets: DataSet hält die Einträge, ResourceDataSet die Ressourcen und DependencyDataSet die Abhängigkeiten. Er benötigt nur die Unit DB, funktioniert also mit jedem Dataset, in VCL, FireMonkey oder einem Dienst. Er gehört zu jeder Edition.

Laden

- Active True lädt jedes geöffnete DataSet, und das Öffnen eines DataSets bei Active lädt es. Ein Ladevorgang ersetzt die Einträge, die Ressourcen und die Abhängigkeiten in einer Aktualisierung, sodass jede gebundene Ansicht eine Benachrichtigung erhält. Der aktuelle Datensatz jedes DataSets wird anschließend wiederhergestellt.
- Daten stammen aus Datums- und Zeitfeldern, aus numerischen Feldern oder aus ISO-8601-Text. Boolesche Werte stammen aus booleschen oder numerischen Feldern oder aus Text (1, T, True, Y, Yes). Farben stammen aus numerischen Feldern (ARGB) oder aus Text (#RRGGBB, #AARRGGBB, $AARRGGBB). Ein Null ergibt den Standardwert, und ein Null bei Finish ergibt Finish = Start, bei einem ganztägigen Eintrag die nächste Mitternacht.
- Ohne DependencyDataSet enthält DependsOnField die durch Komma getrennten Ids der Vorgänger des Eintrags, gelesen als Ende-Start-Verknüpfungen.

Live-Aktualisierungen und Zurückschreiben

- Mit LiveUpdates aktualisiert oder fügt eine gebuchte Bearbeitung oder Einfügung genau diesen einen Eintrag hinzu, und eine Änderung der Datensatzanzahl (ein Löschen, ein Filter, ein Refresh) gleicht die Einträge über die Id ab. Das Scrollen und nicht gebuchte Bearbeitungen ändern nichts.
- Mit WriteBack wird eine Bearbeitung in einer Ansicht oder im Code in das DataSet geschrieben: Der Datensatz wird mit Locate auf dem Id-Feld gefunden, die geänderten zugeordneten Felder werden zugewiesen und der Datensatz wird sofort gebucht. Ein neuer Eintrag hängt einen Datensatz an, und ein gelöschter Eintrag löscht seinen Datensatz. Ressourcen werden nie geschrieben, ebenso wenig berechnete Felder, Nachschlagefelder und schreibgeschützte Felder. Solange das DataSet im Bearbeiten- oder Einfügen-Zustand ist, wird nichts geschrieben. Die ausstehenden Änderungen werden geschrieben, wenn es wieder im Browse-Zustand ist.

Eigenschaften

Eigenschaft	Typ	Beschreibung
Data	TsgcPlannerData	Die zu füllenden Daten.
DataSet	TDataSet	Die Einträge, ein Datensatz pro Eintrag.
ItemFields	TsgcPlannerSourceItemFields	Das Feld jedes Eintragswerts: IdField, TitleField, StartField, FinishField, AllDayField, StatusField, ProgressField, ColorField, ParentField, TagsField, ResourcesField, RankField, NotesField, RecurrenceField und DependsOnField. Die Standardwerte sind Id, Title, Start, Finish, AllDay, Status, Progress, Color, ParentId, Tags, Resources, Rank, Notes, RecurrenceRule und DependsOn. Ein Name, der leer ist oder im DataSet nicht gefunden wird, wird ignoriert.
ResourceDataSet, ResourceFields	TDataSet, TsgcPlannerSourceResourceFields	Die Ressourcen: IdField, NameField, ColorField und InitialsField, Standardwerte Id, Name, Color und Initials. Nur lesen.

DependencyDataSet, DependencyFields	TDataSet, TsgcPlannerSourceDependencyFields	Die Verknüpfungen: FromField, ToField, KindField (FS, SS, FF, SF oder die Ordnungszahl) und LagField (Arbeitsminuten), Standardwerte FromId, ToId, Kind und Lag.
Active	Boolean	Lädt die geöffneten DataSets und folgt ihnen. Standard False.
LiveUpdates	Boolean	Folgt den Buchungen, Einfügungen, Löschungen und Aktualisierungen der DataSets. Standard True.
WriteBack	Boolean	Schreibt die Änderungen der Daten in DataSet und DependencyDataSet. Standard True.

Methoden

Methode	Rückgabe	Beschreibung
Load		Lädt jetzt jedes geöffnete DataSet, mit oder ohne Active. Nichts geschieht, wenn Data nil ist.
Refresh		Lädt erneut, wenn Active.

Ereignisse

Ereignis	Typ	Beschreibung
OnLoadItem	TsgcPlannerSourceLoadItemEvent	Nachdem die zugeordneten Felder eines Datensatzes in seinen Eintrag kopiert wurden: aDataSet, auf diesem Datensatz, und aItem, damit die Anwendung andere Eintragseigenschaften füllen kann.

Beispiel: Aufgaben und Personen aus zwei Tabellen

```
uses
  SysUtils, Classes, DB,
  sgcPlanner_Data, sgcPlanner_Source_DataSet;

type
  TSourceEvents = class
  public
    procedure LoadItem(Sender: TObject; aDataSet: TDataSet;
      aItem: TsgcPlannerItem);
  end;

procedure TSourceEvents.LoadItem(Sender: TObject; aDataSet: TDataSet;
  aItem: TsgcPlannerItem);
begin
  // a column the field maps do not cover
  if aDataSet.FieldByName('Priority').AsInteger > 2 then
    aItem.Tags := 'urgent';
end;

function BindTasks(aOwner: TComponent; aData: TsgcPlannerData;
  aTasks, aPeople: TDataSet; aEvents: TSourceEvents)
  : TsgcPlannerSource_DataSet;
begin
  Result := TsgcPlannerSource_DataSet.Create(aOwner);
```

```
  Result.Data := aData;
  // the task table uses its own column names
  Result.DataSet := aTasks;
  Result.ItemFields.IdField := 'TaskId';
  Result.ItemFields.TitleField := 'Name';
  Result.ItemFields.StartField := 'StartDate';
  Result.ItemFields.FinishField := 'DueDate';
  Result.ItemFields.ResourcesField := 'Owner';
  // the people table matches the default names except one
  Result.ResourceDataSet := aPeople;
  Result.ResourceFields.NameField := 'FullName';
  Result.OnLoadItem := aEvents.LoadItem;
  Result.WriteBack := True;
  Result.Active := True;
end;
```

Siehe auch

- TsgcPlannerData
- Schnellstart VCL
- DataSet-Anbindung

TsgcPlannerICalendar

Unit: sgcPlanner_ICal
TsgcPlannerICalendar importiert und exportiert die VEVENTs von iCalendar-Dateien (RFC 5545), dem Format von Google Kalender, Outlook und Apple Kalender, in ein und aus einem TsgcPlannerData. Es gehört zur Edition Registered (SGC_PLANNER_ADVANCED).

- Die Id eines Eintrags ist die UID seines Termins. Ein Termin mit einer RECURRENCE-ID wird zu einem geänderten Vorkommen seiner Serie.
- Zeiten in UTC (Z) und mit einer TZID werden mit der VTIMEZONE der Datei in die lokale Uhrzeit umgerechnet. Eine unbekannte TZID ergibt eine Warnung und wird als lokale Zeit gelesen.
- STATUS wird dem Status des Eintrags zugeordnet, RESOURCES seinen Ressourcen (fehlende Ressourcen werden angelegt), RELATED-TO mit RELTYPE=PARENT ParentId, und RRULE und EXDATE der Wiederholung. Die anderen Eintragsfelder reisen in X-SGC-Eigenschaften, sodass ein Export mit anschließendem Import dieselben Daten ergibt. Abhängigkeiten werden nicht exportiert.
- Ein Text ohne BEGIN:VCALENDAR löst EsgcPlannerError aus und lässt die Daten unverändert. Ein Import ist eine Aktualisierung, sodass die Ansichten eine Benachrichtigung erhalten.

Eigenschaften

Eigenschaft	Typ	Beschreibung
Data	TsgcPlannerData	Die Daten, in die importiert oder aus denen exportiert wird.
ImportMode	TsgcPlannerICalImportMode	pimReplace (Standard) löscht zuerst die Einträge und Abhängigkeiten und behält die Ressourcen, Status, den Kalender und ProjectStart. pimMerge aktualisiert die Einträge mit derselben Id und fügt die anderen hinzu.
ExportUTC	Boolean	Schreibt die Zeiten der Termine, die sich nicht wiederholen, in UTC. Serien und geänderte Vorkommen werden immer als schwebende lokale Zeiten geschrieben, die über Sommerzeitwechsel hinweg stimmen. Standard True.
ProductId	string	Die PRODID des exportierten Kalenders. Standard `-//eSeGeCe//sgcPlanner//EN`.
WarningCount	Integer	Public, nur lesen. Die Warnungen des letzten Imports.

Methoden

Methode	Rückgabe	Beschreibung
ImportFromFile, ImportFromStream, ImportFromString		Liest einen Kalender. Dateien und Streams sind UTF-8, mit oder ohne BOM. Ungültiges UTF-8 wird mit einer Warnung als Latin-1 gelesen.
ExportToFile, ExportToStream		Schreibt die Daten als einen Kalender in UTF-8.
ExportToString	string	Die Daten als iCalendar-Text.

Ereignisse

Ereignis	Typ	Beschreibung
OnImport-Warning	TsgcPlannerI-CalWarnin-gEvent	Ein Teil der Datei, der übersprungen oder näherungsweise gelesen wurde: aLine und aMessage, zum Beispiel eine RRULE außerhalb der unterstützten Teilmenge, ein RDATE oder eine unbekannte Zeitzone.

Beispiel: Einen Kalender zusammenführen und zurück-schreiben

```
uses
  SysUtils, Classes,
  sgcPlanner_Data, sgcPlanner_ICal;

type
  TICalLog = class
  public
    Lines: TStrings;
    procedure ImportWarning(Sender: TObject; aLine: Integer;
      const aMessage: string);
  end;

procedure TICalLog.ImportWarning(Sender: TObject; aLine: Integer;
  const aMessage: string);
begin
  Lines.Add(Format('line %d: %s', [aLine, aMessage]));
end;

procedure SyncCalendar(aData: TsgcPlannerData; aLog: TICalLog;
  const aFileName: string);
var
  oICal: TsgcPlannerICalendar;
begin
  oICal := TsgcPlannerICalendar.Create(nil);
  try
    oICal.Data := aData;
    // update the events with the same UID, add the new ones
    oICal.ImportMode := pimMerge;
    oICal.OnImportWarning := aLog.ImportWarning;
    oICal.ImportFromFile(aFileName);
    // and write the whole data back as one calendar
    oICal.ExportUTC := True;
    oICal.ExportToFile(ChangeFileExt(aFileName, '.out.ics'));
  finally
    oICal.Free;
  end;
end;
```

Siehe auch

- TsgcPlannerMSProject
- TsgcPlannerData
- Editionen
- iCalendar
- Wiederholung

TsgcPlannerMSProject

Unit: sgcPlanner_MSProject
TsgcPlannerMSProject importiert und exportiert Microsoft-Project-XML-Dateien (MSPDI), das XML-Format, das Microsoft Project speichert und öffnet, in ein und aus einem TsgcPlannerData. Es gehört zur Edition Registered (SGC_PLANNER_ADVANCED).

- Aufgaben werden zu Einträgen: Die Id ist die UID, die Gliederung ergibt ParentId, und die Daten, der Fortschritt, der Meilenstein, das Manuell-Kennzeichen, die Einschränkung und der Basisplan folgen der Datei. Vorgängerverknüpfungen werden zu Abhängigkeiten mit ihrer Art und ihrem Lag, und die Zuordnungen ergeben die Ressourcen jeder Aufgabe.
- Der Projektkalender liefert die Arbeitstage, die Arbeitszeiten und die Feiertage, und das Startdatum des Projekts liefert ProjectStart.
- In sgcPlanner gibt es nur die Einschränkungen ASAP und Start frühestens. Muss beginnen am wird als Start frühestens gelesen, und die anderen Einschränkungstypen als ASAP, jeweils mit einer Warnung.
- Der Export schreibt einen Standardkalender, die Aufgaben in Gliederungsreihenfolge, die Verknüpfungen und die Ressourcen. Status, Tags, Farbe, Rang, ganztägig und Wiederholung werden nicht geschrieben.
- Ein Dokument, das nicht wohlgeformt ist, löst EsgcPlannerError mit der Zeile aus und lässt die Daten unverändert.

Eigenschaften

Eigenschaft	Typ	Beschreibung
Data	TsgcPlannerData	Die Daten, in die importiert oder aus denen exportiert wird.
ImportMode	TsgcPlannerMSProjectImportMode	pmiReplace (Standard) löscht die Einträge und Verknüpfungen und übernimmt den Kalender und den Projektstart aus der Datei. Ressourcen und Status bleiben erhalten, und die Ressourcen der Datei werden hinzugefügt. pmiMerge behält den Kalender und ProjectStart, aktualisiert die Einträge mit derselben Id und fügt die anderen hinzu.
WarningCount	Integer	Public, nur lesen. Die Warnungen des letzten Imports.

Methoden

Methode	Rückgabe	Beschreibung
ImportFromFile, ImportFromStream, ImportFromString		Liest ein Projekt. Dateien und Streams sind UTF-8, mit oder ohne BOM.
ExportToFile, ExportToStream		Schreibt die Daten als Projekt.
ExportToString	string	Die Daten als MSPDI-Text.

Ereignisse

Ereignis	Typ	Beschreibung
OnImportWarning	TsgcPlannerMSProjectWarningEvent	Ein Teil der Datei, der näherungsweise gelesen wurde: aLine und aMessage.

Beispiel: Eine Microsoft-Project-Datei öffnen und speichern

```
uses
  SysUtils, Classes, Dialogs,
  sgcPlanner_Data, sgcPlanner_MSProject;

procedure OpenProject(aData: TsgcPlannerData; const aFileName: string);
var
  oProject: TsgcPlannerMSProject;
begin
  oProject := TsgcPlannerMSProject.Create(nil);
  try
    oProject.Data := aData;
    // tasks, links, calendar and project start from the file
    oProject.ImportMode := pmiReplace;
    oProject.ImportFromFile(aFileName);
    if oProject.WarningCount > 0 then
      ShowMessage(Format('%d warnings', [oProject.WarningCount]));
  finally
    oProject.Free;
  end;
end;

procedure SaveProject(aData: TsgcPlannerData; const aFileName: string);
var
  oProject: TsgcPlannerMSProject;
begin
  oProject := TsgcPlannerMSProject.Create(nil);
  try
    oProject.Data := aData;
    oProject.ExportToFile(aFileName);
  finally
    oProject.Free;
  end;
end;
```

Siehe auch

- TsgcVCLGantt
- TsgcPlannerICalendar
- TsgcPlannerData
- MS-Project-XML
- Basispläne

TsgcPlannerRenderer

Unit: sgcPlanner_Renderer
TsgcPlannerRenderer zeichnet eine Scheduler-, Gantt- oder Kanban-Ansicht eines TsgcPlannerData ohne Fenster, auf ein beliebiges TsgcUICanvas, in ein PNG oder in ein SVG, sodass ein Server, ein Bericht oder eine Konsolenanwendung dasselbe Bild liefert, das ein Formular zeigt. Er besitzt je ein Ansichtsmodell jeder Art, dieselben Klassen, die die Steuerelemente erzeugen, sodass die Ausgabe pixelgenau mit den Steuerelementen übereinstimmt. Er ist frameworkneutral und läuft unter Windows und Linux64, in jeder Edition.

Eigenschaften

Eigenschaft	Typ	Beschreibung
Data	TsgcPlannerData	Die zu zeichnenden Daten. Die Auswahl ist SelectedId der Daten.
View	TsgcPlannerRendererViewKind	prvScheduler (Standard), prvGantt oder prvKanban.
Date	TDateTime	Das Datum des Scheduler. 0 (Standard) folgt der Uhr.
Width, Height	Integer	Die Größe in DIPs. Standard 800 x 600.
Scale	Double	Der HiDPI-Faktor. Die Ausgabe hat Round(Width * Scale) x Round(Height * Scale) Pixel. Standard 1.
Theme, Colors	TsgcUITheme, TsgcPlannerViewColors	Wie bei den Steuerelementen.
FontFile, FontFileBold	string	TrueType-Dateien, mit denen der Text gemessen und gezeichnet wird. Leer (Standard) verwendet die eingebettete Schrift. Das Kanban bricht die Kartentitel mit FontFile um.
SchedulerOptions	TsgcPlannerRendererSchedulerOptions	View, Options und TimeScale des Scheduler, wie bei TsgcVCLScheduler.
GanttOptions	TsgcPlannerRendererGanttOptions	Columns, TreeWidth, RowHeight, TimeScale, DurationUnit, BarColorMode, ShowProgress, ShowToday, ShowDependencies, ShowCriticalPath und ShowBaseline, wie bei TsgcVCLGantt.
KanbanOptions	TsgcPlannerRendererKanbanOptions	ColumnSource, Columns, ShowUnknownColumn, SwimlaneBy, WIPMode und CardOptions, wie bei TsgcVCLKanban.
SchedulerView, GanttView, KanbanView		Public, nur lesen. Die Ansichtsmodelle, für das, was die Optionen nicht abdecken, etwa ExpandAll, Collapse oder ScrollToTime. Ihre Größe folgt Width und Height, sodass eine vor dem Rendern gesetzte Bildlaufposition erhalten bleibt.
ActiveView	TsgcPlannerView	Public, nur lesen. Das Ansichtsmodell von View.

Jede Optionsklasse kopiert auch die Optionen eines Ansichtsmodells, sodass `GanttOptions.Assign(VCLGantt1.GanttView)` darstellt, was dieses Steuerelement zeigt.

Methoden

Methode	Rückgabe	Beschreibung
RenderTo(aCanvas)		Zeichnet die Ansicht auf ein TsgcUICanvas von DeviceWidth x DeviceHeight Pixeln.
SaveToPNG(aFileName or aStream)		Die Ansicht als PNG.
SaveToSVG(aFileName or aStream)		Die Ansicht als SVG.
DeviceWidth, DeviceHeight	Integer	Die Größe der Ausgabe in Pixeln.

Ereignisse

TsgcPlannerRenderer hat keine Ereignisse. Die Ereignisse OnItemChanging und OnChange der Daten werden wie gewohnt ausgelöst, wenn sich die Daten ändern.

Beispiel: Ein Gantt als SVG und ein dunkler Monat als HiDPI-PNG

```
uses
  SysUtils, Classes,
  sgcUICore_Theme, sgcPlanner_Data, sgcPlanner_Scheduler, sgcPlanner_Renderer;

procedure ExportViews(aData: TsgcPlannerData; const aFolder: string);
var
  oRenderer: TsgcPlannerRenderer;
begin
  oRenderer := TsgcPlannerRenderer.Create(nil);
  try
    oRenderer.Data := aData;
    oRenderer.Width := 1200;
    oRenderer.Height := 700;
    // the Gantt with every summary open, as SVG
    oRenderer.View := prvGantt;
    oRenderer.GanttOptions.ShowCriticalPath := True;
    oRenderer.GanttView.ExpandAll;
    oRenderer.SaveToSVG(IncludeTrailingPathDelimiter(aFolder) + 'gantt.svg');
    // the month of October in the dark theme, as a HiDPI PNG
    oRenderer.View := prvScheduler;
    oRenderer.Theme := utDark;
    oRenderer.Scale := 2;
    oRenderer.Date := EncodeDate(2026, 10, 1);
    oRenderer.SchedulerOptions.View := psvMonth;
    oRenderer.SaveToPNG(IncludeTrailingPathDelimiter(aFolder) + 'month.png');
  finally
    oRenderer.Free;
  end;
end;
```

Siehe auch

- Architektur
- TsgcPlannerData
- TsgcVCLGantt

- Fensterloses Rendering
- Themen

Gemeinsame Daten

Jede Ansicht von sgcPlanner zeigt ein TsgcPlannerData. Das Datenobjekt hält den gesamten Planner: die Einträge, die Ressourcen, die Status, die Abhängigkeiten, den Arbeitskalender, ProjectStart und die Auswahl. Die Ansichten halten keine Kopie davon, sie lesen es, sodass das Gantt, das Kanban-Board und der Scheduler gleichzeitig dieselben Einträge zeigen können und eine Änderung, die in einer von ihnen oder im Code gemacht wird, alle erreicht.

Was die Daten halten

Teil	Inhalt
Items	TsgcPlannerItem: Id, Title, Start, Finish, AllDay, Status, Progress, Color, ParentId, Tags, Resources, Rank, Notes, Milestone, Manual, Constraint, ConstraintDate, die Basisplan-Daten und die Wiederholung. Ein Eintrag ist eine Aufgabe im Gantt, eine Karte auf dem Board und ein Termin im Scheduler.
Resources	Personen oder Räume: Id, Name, Color und Initials. Ein Eintrag nennt seine Ressourcen über die Id in seiner durch Komma getrennten Liste Resources.
Statuses	Der Workflow: Id, Caption und Color. Sie sind die Spalten des Boards und können die Balken und die Termine einfärben.
Dependencies	Die Verknüpfungen zwischen Einträgen: FromId, ToId, Kind und Lag. Siehe Abhängigkeiten.
Calendar	Die Arbeitstage, die Arbeitszeiten und die Feiertage. Siehe Arbeitskalender.
ProjectStart, SelectedId	Der Projektstart für die Terminplanungs-Engine und der ausgewählte Eintrag jeder Ansicht mit SyncSelection.

Ein Eintrag wird mit FindItem und IndexOfItem über seine Id gefunden. ParentId baut den Aufgabenbaum: ChildrenOf('') liefert die Wurzeln, und ein Sammeleintrag übernimmt seine Daten und seinen Fortschritt mit UpdateSummaries von seinen Blättern. DeleteItem entfernt die Verknüpfungen des Eintrags und seine geänderten Vorkommen und verschiebt seine Kinder zu seinem übergeordneten Eintrag. MoveItem ändert Status und Rang einer Karte in einem Aufruf.

Änderungsbenachrichtigungen

Jeder Setter benachrichtigt. Zwischen BeginUpdate und EndUpdate werden die Änderungen gesammelt, und nach dem äußersten EndUpdate erhält jeder Listener eine TsgcPlannerChange:

Feld	Bedeutung
Kinds	Die Menge der Änderungen: pckItems (ein Feld eines Eintrags), pckStructure (ein Eintrag hinzugefügt oder gelöscht, eine Id, eine ParentId oder die Reihenfolge geändert), pckResources, pckStatuses, pckDependencies, pckCalendar, pckSelection und pckSchedule (ProjectStart oder die Ergebnisse TotalSlack und Critical der Engine).
ItemId	Die Id des Eintrags, wenn genau ein Eintrag geändert wurde, sonst leer.

Version	Eine Zahl, die bei jeder Änderung wächst, außer bei einer reinen Änderung der Auswahl. Zwei gleiche Versionen bedeuten dieselben Daten.

Die Ansichten sind Listener. Eine reine Änderung der Auswahl zeichnet nur ihr Overlay neu, jede andere Änderung legt sie im nächsten Frame neu aus. Ihr eigener Code hört mit dem Ereignis OnChange oder mit AddListener, das beliebig viele Handler akzeptiert. Rufen Sie RemoveListener auf, bevor das Objekt, das einen Handler besitzt, freigegeben wird. Ein Handler, der die Daten erneut ändert, startet eine weitere Benachrichtigungsrunde, und nach 8 Runden wird EsgcPlannerError ausgelöst, sodass zwei Handler, die sich gegenseitig ständig ändern, die Anwendung nicht blockieren.

Beispiel

```
uses
  SysUtils, Classes,
  sgcPlanner_Data, sgcPlanner_Gantt_VCL, sgcPlanner_Kanban_VCL;

type
  TChangeLog = class
  public
    Lines: TStrings;
    procedure DataChanged(Sender: TObject; const aChange: TsgcPlannerChange);
  end;

procedure TChangeLog.DataChanged(Sender: TObject;
  const aChange: TsgcPlannerChange);
begin
  // one call per outermost EndUpdate, however many items changed
  if pckStructure in aChange.Kinds then
    Lines.Add('items added or removed')
  else if aChange.ItemId <> '' then
    Lines.Add('item ' + aChange.ItemId + ' changed')
  else if pckItems in aChange.Kinds then
    Lines.Add('several items changed');
end;

procedure StartAll(aData: TsgcPlannerData; aGantt: TsgcVCLGantt;
  aKanban: TsgcVCLKanban; aLog: TChangeLog);
var
  i: Integer;
begin
  // two views, one data object
  aGantt.Data := aData;
  aKanban.Data := aData;
  aData.AddListener(aLog.DataChanged);
  aData.BeginUpdate;
  try
    for i := 0 to aData.Items.Count - 1 do
      if aData.Items[i].Status = 'todo' then
        aData.Items[i].Status := 'doing';
  finally
    // the log, the Gantt and the board get one notification here
    aData.EndUpdate;
  end;
end;

procedure StopLog(aData: TsgcPlannerData; aLog: TChangeLog);
begin
  // remove a listener before the object it belongs to is freed
  aData.RemoveListener(aLog.DataChanged);
end;
```

Siehe auch

- Synchronisierte Ansichten
- TsgcPlannerData
- Architektur

Synchronisierte Ansichten

Binden Sie zwei oder mehr Ansichten an dasselbe TsgcPlannerData, und sie bleiben im Gleichschritt. Eine Karte, die auf dem Board nach Done gezogen wird, wird sofort im Gantt und im Scheduler in der Farbe von Done gezeichnet, ein im Gantt verschobener Balken verschiebt den Termin im Scheduler, und ein im Scheduler erstellter Termin wird zu einer Karte. Jede Bearbeitung wird in einer Aktualisierung übernommen, sodass sich jede Ansicht pro Drop einmal neu zeichnet.

Gemeinsame Auswahl

Mit SyncSelection, standardmäßig True, ist die Auswahl einer Ansicht SelectedId der Daten. Klicken Sie auf einen Balken, und derselbe Eintrag wird auf dem Board und im Scheduler ausgewählt. Mit SyncSelection False behält die Ansicht eine eigene Auswahl. Setzen Sie SelectedId im Code, um einen Eintrag in jeder synchronisierten Ansicht auszuwählen. OnSelectionChange wird für eine Auswahl im Steuerelement oder, mit SyncSelection, in einer anderen Ansicht derselben Daten ausgelöst, und das ist die Stelle, um die anderen Ansichten mit ScrollToItem zum Eintrag zu scrollen.

Ansichten auf mehreren Formularen

Legen Sie das TsgcPlannerData auf ein Datenmodul und weisen Sie es den Ansichten jedes Formulars zu. Auch die Ansichten auf einem Formular, das nicht sichtbar ist, werden aktualisiert und zeichnen den aktuellen Stand, wenn sie angezeigt werden.

Dasselbe Bild außerhalb des Formulars

Die Optionen einer Ansicht können mit Assign in einen TsgcPlannerRenderer kopiert werden, zum Beispiel `Renderer.GanttOptions.Assign(VCLGantt1.GanttView)`, sodass ein Bericht zeigt, was das Formular zeigt. Die Steuerelemente speichern sich auch selbst als PNG und SVG. Siehe Fensterloses Rendering.

Beispiel

```
uses
  SysUtils, Classes,
  sgcPlanner_Data, sgcPlanner_Gantt_VCL, sgcPlanner_Scheduler_VCL;

type
  TSyncEvents = class
  public
    Gantt: TsgcVCLGantt;
    Scheduler: TsgcVCLScheduler;
    procedure GanttSelectionChange(Sender: TObject);
  end;

procedure TSyncEvents.GanttSelectionChange(Sender: TObject);
var
  oItem: TsgcPlannerItem;
begin
  // raised for a selection made in any view of the same data
  oItem := Gantt.Data.FindItem(Gantt.Data.SelectedId);
  if oItem = nil then
    Exit;
  Gantt.ScrollToItem(oItem.Id);
  // show the week of the item in the Scheduler, then the item itself
  Scheduler.Date := oItem.Start;
  Scheduler.ScrollToItem(oItem.Id);
end;
```

```
procedure SyncViews(aData: TsgcPlannerData; aEvents: TSyncEvents);
begin
  aEvents.Gantt.Data := aData;
  aEvents.Scheduler.Data := aData;
  aEvents.Gantt.SyncSelection := True;
  aEvents.Scheduler.SyncSelection := True;
  aEvents.Gantt.OnSelectionChange := aEvents.GanttSelectionChange;
  // a selection made in code reaches every view with SyncSelection
  aData.SelectedId := 'design';
end;
```

Siehe auch

- Gemeinsame Daten
- Drag and Drop
- Schnellstart VCL

Arbeitskalender

TsgcPlannerData.Calendar ist der Arbeitskalender des Planners: die Wochentage, an denen gearbeitet wird, die Arbeitszeiten eines Tages und die Feiertage. Dauern, Lags, die Verschiebungen des Gantt und die Terminplanungs-Engine zählen darauf Arbeitsminuten, sodass eine Aufgabe von zwei Arbeitstagen, die an einem Freitag beginnt, am Montagabend endet.

Eigenschaften

Eigenschaft	Beschreibung
WorkDays	Die Wochentage, an denen gearbeitet wird, eine Menge aus pwdMonday bis pwdSunday. Standard Montag bis Freitag. Eine leere Menge bedeutet, dass jeder Tag ein Arbeitstag ist.
WorkTime	Die Arbeitszeiten eines Arbeitstags als bis zu 4 Intervalle, `hh:nn-hh:nn`, durch Komma getrennt. Standard `08:00-12:00,13:00-17:00`. Ein leerer Text bedeutet den ganzen Tag. Ein ungültiger Text löst EsgcPlannerError aus, ein gültiger wird in kanonischer Form gespeichert.
Holidays	Daten, an denen nicht gearbeitet wird, jedes mit einem Name. AddHoliday(Date, Name) fügt eines hinzu. Ein Feiertag an einem freien Tag wird ignoriert.
FirstDayOfWeek	Der erste Tag einer Woche im Scheduler und in den Wochen-Teilstrichen der Zeitskala. Standard pwdMonday.

Arithmetik der Arbeitszeit

Die Methoden nehmen TsgcPlannerTime und geben es zurück, die exakte Int64-Minutenzahl des Modells. sgcPlannerTimeOf und sgcPlannerDateTimeOf konvertieren von und nach TDateTime.

Methode	Rückgabe
IsWorkingDay(aTime), IsWorkingTime(aTime)	Ob der Tag oder die Minute gearbeitet wird.
WorkingMinutesPerDay	Die Arbeitsminuten eines Arbeitstags, 480 bei der Standard-WorkTime.
NextWorkingTime(aTime), PrevWorkingTime(aTime)	Die erste Arbeitsminute zum oder nach aTime oder die letzte davor.
AddWorkingMinutes(aTime, aMinutes)	Die Zeit nach aMinutes Arbeitsminuten. Eine positive Anzahl liefert das Ende der letzten Arbeitsminute, sodass Montag 08:00 plus 480 Montag 17:00 ergibt, nicht Dienstag 08:00. Eine negative Anzahl geht rückwärts und liefert den Beginn der letzten Minute.
WorkingMinutesBetween(aStart, aFinish)	Die Arbeitsminuten von [aStart, aFinish), negativ, wenn aFinish vor aStart liegt.
GetNonWorkingIntervals(aStart, aFinish, aList)	Die Nächte, freien Tage und Feiertage eines Zeitraums, so wie die Zeitskala sie zeichnet.

Wo der Kalender verwendet wird

- Das Gantt zeigt Dauern in Arbeitszeit (DurationUnit), behält die Arbeitsdauer eines verschobenen Balkens und schattiert die Nichtarbeitszeit, wenn TimeScale.ShowNonWorking True ist.
- Der Lag einer Abhängigkeit ist in Arbeitsminuten, und die Terminplanungs-Engine platziert jede Aufgabe auf Arbeitszeit. Siehe Automatische Terminplanung.
- UpdateSummaries gewichtet den Fortschritt jedes Blattes nach seiner Arbeitsdauer.
- Die Arbeitswochenansicht des Scheduler zeigt die Tage von WorkDays.

Eine Änderung des Kalenders benachrichtigt pckCalendar, sodass sich die Ansichten neu zeichnen, und sie wird mit JSON und MS-Project-XML gespeichert.

Beispiel

```
uses
  SysUtils, Classes,
  sgcPlanner_Const, sgcPlanner_DateUtils, sgcPlanner_Data;

procedure SetupCalendar(aData: TsgcPlannerData);
begin
  // Monday to Thursday, two shifts and the company holidays
  aData.Calendar.WorkDays := [pwdMonday, pwdTuesday, pwdWednesday,
    pwdThursday];
  aData.Calendar.WorkTime := '07:00-13:00,14:00-16:00';
  aData.Calendar.Holidays.AddHoliday(EncodeDate(2026, 12, 8),
    'Immaculate Conception');
  aData.Calendar.Holidays.AddHoliday(EncodeDate(2026, 12, 25), 'Christmas');
end;

function PlanTask(aData: TsgcPlannerData; aItem: TsgcPlannerItem;
  aWorkDays: Integer): Int64;
var
  vStart: TsgcPlannerTime;
begin
  // the first working minute at or after the requested start
  vStart := aData.Calendar.NextWorkingTime(aItem.StartTime);
  aItem.StartTime := vStart;
  // whole working days, the holidays and the days off are skipped:
  // Monday 7 December 07:00 plus 3 days ends on Thursday 10 December 16:00
  aItem.FinishTime := aData.Calendar.AddWorkingMinutes(vStart,
    aWorkDays * aData.Calendar.WorkingMinutesPerDay);
  // 1440 working minutes in the example above
  Result := aData.Calendar.WorkingMinutesBetween(aItem.StartTime,
    aItem.FinishTime);
end;
```

Siehe auch

- Automatische Terminplanung
- Abhängigkeiten
- Zeitskala und Zoom
- TsgcPlannerData

Wiederholung

Edition: Registered. In der Edition Community wird ein wiederkehrender Eintrag einmal angezeigt, an seinem eigenen Start, und seine Regel bleibt erhalten und wird gespeichert. Siehe Funktionen nach Edition.
Ein Eintrag mit einer RecurrenceRule ist eine Serie: Er wiederholt sich an den Daten einer RRULE nach iCalendar (RFC 5545). Der Scheduler zeigt jedes Vorkommen, GetOccurrences der Daten liefert sie für jeden Zeitraum, und iCalendar-Dateien importieren und exportieren sie.

Die Regel

RecurrenceRule hält den Text der Regel, mit oder ohne das Präfix `RRULE:`. Start und Finish des Eintrags sind das erste Vorkommen, und jedes Vorkommen hat dieselbe Länge.

Teil	Unterstützung
FREQ	DAILY, WEEKLY, MONTHLY oder YEARLY.
INTERVAL	Alle n Zeiträume, zum Beispiel jede zweite Woche.
COUNT, UNTIL	Die Anzahl der Vorkommen oder das letzte Datum. UNTIL nimmt ein Datum, ein lokales Datum mit Uhrzeit oder ein UTC-Datum mit Uhrzeit.
BYDAY	Wochentage, zum Beispiel MO,WE,FR. In MONTHLY- und YEARLY-Regeln kann ein Tag eine Ordnungszahl von -5 bis 5 haben, sodass 2TU der zweite Dienstag ist und -1FR der letzte Freitag. Mit DAILY filtert es die Tage.
BYMONTH, BYMONTHDAY	Monate des Jahres und ein Tag des Monats (MONTHLY und YEARLY). Eine YEARLY-Regel mit BYDAY benötigt BYMONTH.
WKST	Der erste Tag der Woche der Regel.

Das erste Vorkommen ist immer der Start des Eintrags und zählt für COUNT. Eine ungültige Regel führt dazu, dass der Eintrag einmal angezeigt wird. Um eine von einem Benutzer eingegebene Regel zu prüfen, rufen Sie TryParse von TsgcPlannerRecurrence auf, das False und den Grund zurückgibt.

Ausnahmen und geänderte Vorkommen

- **RecurrenceExceptions** ist eine durch Komma getrennte Liste von ISO-Daten oder Zeitpunkten. Ein Datum entfernt die Vorkommen dieses ganzen Tages, ein Zeitpunkt das Vorkommen, das in dieser Minute beginnt. Ein entferntes Vorkommen zählt weiterhin für COUNT.
- Ein **geändertes Vorkommen** ist ein eigener Eintrag, dessen RecurrenceParentId auf die Id der Serie und dessen RecurrenceDate auf den Start des Vorkommens gesetzt ist, das er ersetzt. Er kann andere Zeiten, einen anderen Titel oder andere Ressourcen haben, und das erzeugte Vorkommen dieses Datums wird nicht mehr angezeigt.
- DeleteItem einer Serie löscht auch ihre geänderten Vorkommen.

Bearbeiten im Scheduler

Ein Drop auf ein erzeugtes Vorkommen löst OnRecurrenceEdit mit der Serie, dem Vorkommen und einem Geltungsbereich aus: prsOccurrence (Standard) erzeugt ein geändertes Vorkommen, prsSeries verschiebt die ganze Serie um denselben Betrag und prsCancel bricht den Drop ab. Die Taste Entf auf einem Vorkommen löst OnRecurrenceDelete mit denselben Geltungsbereichen aus: prsOccurrence (Standard) entfernt nur dieses Vorkommen, indem sein Datum den Ausnahmen der Serie hinzugefügt wird, und löscht es, wenn es ein geändertes Vorkommen ist, und prsSeries löscht die ganze Serie.

Die Terminplanungs-Engine behält die Daten einer Serie und ihrer geänderten Vorkommen. Das Kanban-Board zeigt geänderte Vorkommen nicht als Karten.

Beispiel

```
uses
  SysUtils, Classes,
  sgcPlanner_DateUtils, sgcPlanner_Data, sgcPlanner_Recurrence;

const
  CS_RULE = 'FREQ=WEEKLY;INTERVAL=2;BYDAY=TU;UNTIL=20261231';

function CheckRule(const aRule: string; out aReason: string): Boolean;
var
  oRule: TsgcPlannerRecurrence;
begin
  // validate a rule typed by the user before it is stored
  oRule := TsgcPlannerRecurrence.Create;
  try
    Result := oRule.TryParse(aRule, aReason);
  finally
    oRule.Free;
  end;
end;

procedure AddTeamSync(aData: TsgcPlannerData);
var
  oSeries, oMoved: TsgcPlannerItem;
  vReason: string;
begin
  if not CheckRule(CS_RULE, vReason) then
    raise Exception.Create(vReason);
  aData.BeginUpdate;
  try
    // every second Tuesday at 10:00 until the end of the year
    oSeries := aData.AddItem('sync');
    oSeries.Title := 'Team sync';
    oSeries.Start := EncodeDate(2026, 10, 6) + EncodeTime(10, 0, 0, 0);
    oSeries.Finish := EncodeDate(2026, 10, 6) + EncodeTime(11, 0, 0, 0);
    oSeries.RecurrenceRule := CS_RULE;
    // no meeting on 3 November
    oSeries.RecurrenceExceptions := '2026-11-03';
    // the meeting of 17 November moves to the afternoon
    oMoved := aData.AddItem('sync-1117');
    oMoved.Title := 'Team sync (afternoon)';
    oMoved.RecurrenceParentId := 'sync';
    oMoved.RecurrenceDate := EncodeDate(2026, 11, 17) + EncodeTime(10, 0, 0, 0);
    oMoved.Start := EncodeDate(2026, 11, 17) + EncodeTime(16, 0, 0, 0);
    oMoved.Finish := EncodeDate(2026, 11, 17) + EncodeTime(17, 0, 0, 0);
  finally
    aData.EndUpdate;
  end;
end;

function MeetingsOfQuarter(aData: TsgcPlannerData): Integer;
var
  vList: TsgcPlannerOccurrenceArray;
begin
  // 6: seven Tuesdays, minus 3 November, with 17 November at 16:00
  Result := aData.GetOccurrences(sgcPlannerEncodeDate(2026, 10, 1),
    sgcPlannerEncodeDate(2027, 1, 1), vList);
end;
```

Siehe auch

- TsgcVCLScheduler
- iCalendar
- TsgcPlannerData
- Arbeitskalender

Zeitskala und Zoom

Das Gantt und die Ressourcen-Timeline des Scheduler zeichnen die Zeit auf einer horizontalen Achse, die ein TsgcPlannerTimeScale beschreibt, die Eigenschaft TimeScale des Steuerelements (GanttOptions.TimeScale und SchedulerOptions.TimeScale am Renderer). Es bildet Zeit auf Pixel ab, zeichnet zwei Ebenen von Teilstrichen mit Beschriftungen, schattiert die Nichtarbeitszeit und lässt die Ziehaktionen einrasten.

Zoomstufen

Zoom	Kleiner Teilstrich	Großer Teilstrich	Standardbreite	Beschriftungen (klein, groß)
pz5Minutes	5 Minuten	Stunde	20	`nn`, `ddd d mmm t`
pz15Minutes	15 Minuten	Stunde	30	`nn`, `ddd d mmm t`
pzHours	Stunde	Tag	40	`hh`, `dddd d mmmm yyyy`
pzDays (Standard)	Tag	Woche	32	`d`, `d mmm yyyy`
pzWeeks	Woche	Monat	56	`d mmm`, `mmmm yyyy`
pzMonths	Monat	Jahr	60	`mmm`, `yyyy`
pzQuarters	Quartal	Jahr	60	`"Q"q`, `yyyy`
pzYears	Jahr	Jahrzehnt	60	`yyyy`, `yyyy`

Die Achse ist linear in der Zeit. Bei den groben Zoomstufen zählt ein Monat als 30 Tage, ein Quartal als 91 und ein Jahr als 365, sodass die Teilstriche von Monaten unterschiedlicher Länge leicht unterschiedliche Breiten haben.

Eigenschaften

Eigenschaft	Beschreibung
Zoom	Die Zoomstufe. Standard pzDays.
TickWidth	Die Breite eines kleinen Teilstrichs in DIPs. 0 (Standard) ist die Breite des Zooms in der obigen Tabelle.
Origin	Die Zeit bei X = 0 der Achse.
Snap	Der Schritt eines Verschiebens oder einer Größenänderung: psTick (Standard, der kleine Teilstrich bis pzDays und ganze Tage bei gröberen Zoomstufen), psNone, ps5Min, ps15Min, psHour oder psDay.
ShowNonWorking	Schattiert die Nächte, die freien Tage und die Feiertage des Arbeitskalenders. Standard True.
MajorFormat, MinorFormat	Die Beschriftungen der zwei Ebenen. Leer verwendet die Formate der obigen Tabelle.

Die Formatzeichen unterscheiden nicht zwischen Groß- und Kleinschreibung: `yyyy` und `yy` für das Jahr, `q` für das Quartal, `m` bis `mmmm` für den Monat, `d` bis `dddd` für den Tag, `w` und `ww` für die ISO-8601-Woche, `h` und `hh` für die Stunde von 0 bis 23, `n` und `nn` für die Minuten und `t` für die Uhrzeit im Format der Locale. Text in einfachen oder doppelten Anführungszeichen wird unverändert übernommen. Die Namen stammen aus sgcPlannerLocale.

Zoomen

- ZoomIn und ZoomOut des Gantt gehen eine Stufe feiner oder gröber und geben am Ende des Bereichs False zurück. ZoomToFit wählt den Zoom, der das ganze Projekt in der Diagrammbreite zeigt.
- Strg und das Mausrad zoomen das Gantt und die Timeline an der Mausposition, sodass die Zeit unter dem Cursor an ihrem Platz bleibt. In den Tages-, Arbeitswochen- und Wochenansichten des Scheduler ändern sie stattdessen die Slot-Höhe.
- ScrollToTime(aTime) scrollt die Achse zu einer Zeit.

In der Ressourcen-Timeline folgt der Zeitraum dem Zoom: ein Tag bis pzHours, 4 Wochen bei pzDays, 3 Monate bei pzWeeks, ein Jahr bei pzMonths, 3 Jahre bei pzQuarters und ein Jahrzehnt bei pzYears.

Beispiel

```
uses
  SysUtils, Classes,
  sgcPlanner_TimeScale, sgcPlanner_Gantt_VCL;

procedure SetupTimeScale(aGantt: TsgcVCLGantt);
begin
  // one minor tick per week, 80 DIPs wide
  aGantt.TimeScale.Zoom := pzWeeks;
  aGantt.TimeScale.TickWidth := 80;
  // the month above, the ISO week number below
  aGantt.TimeScale.MajorFormat := 'mmmm yyyy';
  aGantt.TimeScale.MinorFormat := '"W"ww';
  // a move or a resize snaps to whole days
  aGantt.TimeScale.Snap := psDay;
  aGantt.TimeScale.ShowNonWorking := True;
  aGantt.ScrollToTime(Date);
end;

procedure ZoomClick(aGantt: TsgcVCLGantt; aZoomIn: Boolean);
begin
  // False when the zoom is already at the end of the range
  if aZoomIn then
    aGantt.ZoomIn
  else
    aGantt.ZoomOut;
end;
```

Siehe auch

- TsgcVCLGantt
- TsgcVCLScheduler
- Arbeitskalender
- Drag and Drop

Drag and Drop

Jede Ansicht bearbeitet die Daten mit der Maus, einem Stift oder einem Finger. Ein Ziehen beginnt, nachdem sich der Zeiger um 4 DIPs bewegt hat, zeigt während des Ziehens eine Vorschau, scrollt die Ansicht, wenn es einen Rand erreicht, und übernimmt die Bearbeitung beim Loslassen der Taste. Esc oder eine zweite Taste bricht es ab.

Die Ziehaktionen jeder Ansicht

View	Ziehen
Scheduler	Ziehen Sie auf einem leeren Slot, um einen Termin zu erstellen (OnItemCreate liefert den Titel oder lehnt ihn ab). Verschieben Sie einen Termin auf eine andere Zeit, einen anderen Tag oder eine andere Ressourcenspalte und ändern Sie seine Größe an der oberen oder unteren Kante. Verschieben und Größenänderungen rasten auf Options.SlotMinutes ein. Im Ganztagsband und in der Monatsansicht werden ganze Tage erstellt und verschoben. In der Timeline wird ein Balken auf eine andere Zeit oder Ressourcenzeile verschoben und auf der Skala in der Größe geändert.
Gantt	Verschieben Sie einen Balken, ändern Sie seinen Start oder sein Ende, ziehen Sie den Fortschritt in der unteren Hälfte des Balkens, zeichnen Sie eine Verknüpfung von knapp außerhalb eines Balkenendes zu einem anderen Balken (Registered) und ziehen Sie den Teiler zwischen Aufgabenbaum und Diagramm. Ein Verschieben behält die Arbeitsdauer der Aufgabe.
Kanban	Verschieben Sie eine Karte an eine andere Position, in eine andere Spalte oder Swimlane, oder ordnen Sie die Karten einer Spalte um.

Erlauben und ablehnen

Einstellung	Wirkung
ReadOnly	Schaltet jedes Ziehen und die Taste Entf des Steuerelements aus.
DragOptions	Die Ziehaktionen, die das Steuerelement erlaubt: pdoCreate, pdoMove, pdoResize, pdoProgress, pdoLink und pdoReorder. Standard alle. Auf dem Board hält pdoReorder ohne pdoMove jede Karte in ihrer Spalte.
OnItemChanging (Daten)	Wird einmal pro Drop in jeder Ansicht ausgelöst, mit dem Eintrag und den Feldern, die sich ändern sollen. Setzen Sie aAccept auf False, um die Bearbeitung abzulehnen. Es ist die eine Stelle für eine Regel, die in jeder Ansicht gelten muss.
OnCardMoving (Kanban)	Wird vor OnItemChanging mit dem Zielstatus und der Ziel-Swimlane ausgelöst.
OnItemCreate (Scheduler)	Wird für einen neuen Termin ausgelöst, mit seinem Start, Ende und seiner Ressource.
OnLinkCreating (Gantt)	Wird für eine neue Verknüpfung ausgelöst. Es kann die Art ändern oder die Verknüpfung ablehnen.
OnRecurrenceEdit (Scheduler)	Wird für einen Drop auf ein Vorkommen einer Serie ausgelöst. Siehe Wiederholung.

WIPMode pwmBlock (Kanban)	Verhindert, dass eine Karte in eine Spalte an ihrem WIP-Limit gelangt. Siehe Swimlanes und WIP-Limits.

Was ein Drop bewirkt

Ein Drop ist ein BeginUpdate und EndUpdate auf den Daten, sodass sich jede Ansicht einmal neu zeichnet. Ein Verschieben oder eine Start-Größenänderung im Gantt setzt außerdem die Einschränkung der Aufgabe auf pcS-NET am neuen Datum, außer die Aufgabe ist Manual, sodass eine spätere Planung sie dort belässt. Mit AutoSchedule läuft die Engine nach dem Drop. Hat der Eintrag einen übergeordneten Eintrag, wird dessen Sammeleintrag aktualisiert.

Tastatur und Touch

Die Taste Entf löst OnItemDelete für den ausgewählten Eintrag aus und löscht ihn, wenn aAccept True bleibt. Auf dem Board bewegt SelectNextCard die Auswahl mit den Pfeiltasten, Pos1 und Ende. Toucheingaben kommen als Mauseingaben an, sodass ein Finger wie eine Maus zieht.

Beispiel

```
uses
  SysUtils, Classes,
  sgcPlanner_Data, sgcPlanner_View, sgcPlanner_Gantt_VCL,
  sgcPlanner_Kanban_VCL, sgcPlanner_Scheduler_VCL;

type
  TDragRules = class
  public
    FrozenUntil: TDateTime;
    procedure ItemChanging(Sender: TObject; aItem: TsgcPlannerItem;
      const aFields: TsgcPlannerItemFields; var aAccept: Boolean);
  end;

procedure TDragRules.ItemChanging(Sender: TObject; aItem: TsgcPlannerItem;
  const aFields: TsgcPlannerItemFields; var aAccept: Boolean);
begin
  // work that started before FrozenUntil keeps its dates, in every view
  if ((pifStart in aFields) or (pifFinish in aFields)) and
    (aItem.Start < FrozenUntil) then
    aAccept := False;
end;

procedure ApplyRole(aData: TsgcPlannerData; aGantt: TsgcVCLGantt;
  aKanban: TsgcVCLKanban; aScheduler: TsgcVCLScheduler; aManager: Boolean;
  aRules: TDragRules);
begin
  aData.OnItemChanging := aRules.ItemChanging;
  if aManager then
  begin
    aGantt.DragOptions := [pdoMove, pdoResize, pdoProgress, pdoLink];
    aKanban.DragOptions := [pdoMove, pdoReorder];
    aScheduler.DragOptions := [pdoCreate, pdoMove, pdoResize];
  end
  else
  begin
    // a team member sees the plan, orders the cards of a column
    // and moves meetings, but creates and resizes nothing
    aGantt.ReadOnly := True;
    aKanban.DragOptions := [pdoReorder];
    aScheduler.DragOptions := [pdoMove];
```

```
  end;
end;
```

Siehe auch

- Synchronisierte Ansichten
- TsgcVCLGantt
- TsgcVCLKanban
- TsgcVCLScheduler

Dependencies

Eine Abhängigkeit verknüpft zwei Einträge: Der Nachfolger (ToId) wartet auf den Vorgänger (FromId). Die Verknüpfungen werden in jeder Edition in Dependencies des TsgcPlannerData gespeichert und mit JSON und MS-Project-XML gesichert. Das Gantt zeichnet sie als Pfeile, lässt den Benutzer sie mit der Maus zeichnen und verwendet sie in der Edition Registered, um die Aufgaben zu planen.

Arten und Lag

Art	Bedeutung
pdkFS (Standard)	Ende-Start: Der Nachfolger beginnt, wenn der Vorgänger endet.
pdkSS	Start-Start: Der Nachfolger beginnt, wenn der Vorgänger beginnt.
pdkFF	Ende-Ende: Der Nachfolger endet, wenn der Vorgänger endet.
pdkSF	Start-Ende: Der Nachfolger endet, wenn der Vorgänger beginnt.

Lag ist in Arbeitsminuten des Arbeitskalenders und wird zur Grenze addiert. Ein negativer Lag ist ein Vorlauf, sodass der Nachfolger den Vorgänger überlappt. AddDependency(FromId, ToId, Kind, Lag) fügt eine Verknüpfung in einem Aufruf hinzu.

Im Gantt

- ShowDependencies zeichnet jede Verknüpfung als Winkelpfeil zwischen den sichtbaren Balken. Die Verknüpfungen des kritischen Pfads verwenden die Farbe Critical.
- Ziehen Sie knapp außerhalb des Starts oder des Endes eines Balkens und legen Sie auf einem anderen Balken ab, um eine Verknüpfung zu erstellen. Die gewählten Enden ergeben die Art. OnLinkCreating kann die Art ändern oder die Verknüpfung ablehnen. Eine Verknüpfung auf den Eintrag selbst, zwischen einem Eintrag und seinem Vorfahren oder Nachfahren oder eine, die schon besteht, wird abgelehnt.
- Eine Verknüpfung an einer Sammelaufgabe gilt für jede Blattaufgabe darunter, wenn der Plan geplant wird.

Verknüpfungen konsistent halten

DeleteItem entfernt die Verknüpfungen des gelöschten Eintrags. Eine Änderung einer Id benennt die Verknüpfungen, die sie verwenden, nicht um, ändern Sie daher FromId und ToId dieser Verknüpfungen in derselben Aktualisierung. Verknüpfungen mit unbekanntem FromId oder ToId bleiben erhalten, werden aber von der Engine ignoriert und nicht gezeichnet. Ein Zyklus von Verknüpfungen wird von der Engine gemeldet. Siehe Automatische Terminplanung.
Die DataSet-Quelle liest Verknüpfungen aus einer eigenen Tabelle (DependencyDataSet) oder aus einer durch Komma getrennten Liste von Vorgängern in der Aufgabentabelle (DependsOnField). Siehe DataSet-Anbindung.

Beispiel

```
uses
  SysUtils, Classes,
  sgcPlanner_Data, sgcPlanner_View, sgcPlanner_Gantt_VCL;

procedure LinkTasks(aData: TsgcPlannerData);
begin
  aData.BeginUpdate;
  try
    // Build starts when Design finishes
```

```
    aData.Dependencies.AddDependency('design', 'build', pdkFS, 0);
    // Test starts one working day after Build starts
    aData.Dependencies.AddDependency('build', 'test', pdkSS,
      aData.Calendar.WorkingMinutesPerDay);
    // Docs finish two working hours after Test finishes
    aData.Dependencies.AddDependency('test', 'docs', pdkFF, 120);
    // a negative lag is a lead: Review starts 4 working hours
    // before Build finishes
    aData.Dependencies.AddDependency('build', 'review', pdkFS, -240);
  finally
    aData.EndUpdate;
  end;
end;

function Predecessors(aData: TsgcPlannerData; const aId: string;
  aList: TStrings): Integer;
var
  i: Integer;
begin
  aList.Clear;
  for i := 0 to aData.Dependencies.Count - 1 do
    if aData.Dependencies[i].ToId = aId then
      aList.Add(aData.Dependencies[i].FromId);
  Result := aList.Count;
end;

procedure ShowLinks(aGantt: TsgcVCLGantt);
begin
  // Registered edition: arrows between the bars and drag to link
  aGantt.ShowDependencies := True;
  aGantt.DragOptions := aGantt.DragOptions + [pdoLink];
end;
```

Siehe auch

- Automatische Terminplanung
- Kritischer Pfad
- TsgcVCLGantt
- MS-Project-XML

Automatische Terminplanung

Edition: Registered. In der Edition Community lösen Schedule und SetBaseline des Gantt EsgcPlannerError aus, AutoSchedule hat keine Wirkung und die Engine-Unit ist nicht enthalten. Siehe Funktionen nach Edition.
Die Terminplanungs-Engine, TsgcPlannerScheduleEngine aus sgcPlanner_AutoSchedule, platziert die Aufgaben so früh wie möglich im Arbeitskalender nach ihren Vorgängern, berechnet den Puffer jeder Aufgabe und markiert den kritischen Pfad. Das Gantt führt sie mit Schedule aus, oder nach jeder Bearbeitung, wenn AutoSchedule True ist, und Ihr Code kann sie ohne Ansicht auf einem TsgcPlannerData ausführen, zum Beispiel in einem Dienst.

Die Regeln

- Eine Blattaufgabe behält ihre Arbeitsdauer, die Arbeitsminuten zwischen Start und Finish, und beginnt in der ersten Arbeitsminute zum oder nach dem spätesten von Projektstart, Einschränkungsdatum und den Grenzen ihrer Abhängigkeiten.
- Der Projektstart ist ProjectStart der Daten oder der früheste Start der Blattaufgaben, wenn ProjectStart nicht gesetzt ist.
- Die Einschränkung pcSNET mit einem ConstraintDate bedeutet Start frühestens an diesem Datum. pcASAP, der Standard, hat kein Datum. Ein Verschieben eines Balkens im Gantt setzt pcSNET auf das neue Datum, sodass die nächste Planung die Aufgabe dort lässt, wo sie platziert wurde.
- Eine manuelle Aufgabe, ein wiederkehrender Eintrag und jede Aufgabe eines Abhängigkeitszyklus behalten ihre Daten und steuern weiterhin ihre Nachfolger.
- Eine Aufgabe ohne Arbeitsminuten ist ein Meilenstein und liegt genau auf ihrer Grenze.
- Eine Sammelaufgabe übernimmt den frühesten Start und das späteste Ende ihrer Blätter. Eine Verknüpfung an einem Sammelvorgang gilt für jedes seiner Blätter.

Ausführen

Mitglied	Beschreibung
Gantt.Schedule	Führt die Engine auf den Daten des Gantt aus. Gibt False zurück, wenn ein Zyklus gefunden wurde.
Gantt.AutoSchedule	Führt die Engine nach jeder im Gantt gemachten Bearbeitung aus: einem Verschieben, einer Größenänderung und einer neuen Verknüpfung. Änderungen im Code oder in einer anderen Ansicht lösen sie nicht aus, rufen Sie daher danach Schedule auf.
Gantt.OnScheduleError, Engine.OnScheduleError	Wird nach der Aktualisierung ausgelöst, wenn die Verknüpfungen einen Zyklus bilden, mit der Meldung und den Ids der Aufgaben des Zyklus. Die anderen Aufgaben werden trotzdem geplant.
Engine.Schedule(aData), Engine.CycleIds	Derselbe Durchlauf ohne Ansicht und die Ids des zuletzt gefundenen Zyklus.

Alle Daten und Ergebnisse werden in einer Aktualisierung geschrieben: pckItems für die Daten und pckSchedule für den Puffer und die kritischen Kennzeichen. Ein Durchlauf, der nichts ändert, benachrichtigt nichts. Auf einem Entwicklungsrechner werden 10.000 Aufgaben mit 15.000 Verknüpfungen und 30 Feiertagen in etwa 11 ms geplant (Win64).

Beispiel

```
uses
  SysUtils, Classes,
  sgcPlanner_Data, sgcPlanner_AutoSchedule;

type
```

```
  TScheduleLog = class
  public
    Errors: TStrings;
    procedure ScheduleError(Sender: TObject; const aError: string;
      aCycleIds: TStrings);
  end;

procedure TScheduleLog.ScheduleError(Sender: TObject; const aError: string;
  aCycleIds: TStrings);
begin
  // the tasks of the cycle keep their dates, the others are scheduled
  Errors.Add(aError);
end;

function ScheduleProject(aData: TsgcPlannerData; aLog: TScheduleLog): Boolean;
var
  oEngine: TsgcPlannerScheduleEngine;
  oItem: TsgcPlannerItem;
begin
  aData.ProjectStart := EncodeDate(2026, 10, 5) + EncodeTime(8, 0, 0, 0);
  // the venue is free from 19 October: Setup starts no earlier
  oItem := aData.FindItem('setup');
  if oItem <> nil then
  begin
    oItem.Constraint := pcSNET;
    oItem.ConstraintDate := EncodeDate(2026, 10, 19) + EncodeTime(8, 0, 0, 0);
  end;
  // the launch date is fixed: the engine never moves a Manual task
  oItem := aData.FindItem('launch');
  if oItem <> nil then
    oItem.Manual := True;
  // a scheduler without any view, for a service or a unit test
  oEngine := TsgcPlannerScheduleEngine.Create;
  try
    oEngine.OnScheduleError := aLog.ScheduleError;
    // False when the links form a cycle
    Result := oEngine.Schedule(aData);
  finally
    oEngine.Free;
  end;
end;
```

Siehe auch

- Abhängigkeiten
- Kritischer Pfad
- Basispläne
- Arbeitskalender

Kritischer Pfad

Edition: Registered. In der Edition Community hat ShowCriticalPath keine Wirkung, und die Engine, die den Puffer berechnet, ist nicht enthalten. Siehe Funktionen nach Edition.
Der kritische Pfad ist die Kette von Aufgaben, die das Ende des Projekts bestimmt: Eine Verzögerung einer davon verzögert das Ende. Die Terminplanungs-Engine findet ihn bei jedem Durchlauf.

Puffer

- Nach dem Vorwärtslauf ergibt ein Rückwärtslauf vom Projektende, dem spätesten Ende aller Blattaufgaben, **TotalSlack**: die Arbeitsminuten, um die eine Aufgabe sich verschieben kann, ohne das Projektende zu verschieben. Er ist der kleinere Wert aus Startpuffer und Endpuffer.
- **Critical** ist True, wenn TotalSlack 0 oder weniger ist. Der Puffer ist negativ, wenn eine Aufgabe, die ihre Daten behält (Manual oder wiederkehrend), eine Abhängigkeit verletzt.
- Eine Sammelaufgabe übernimmt den kleinsten Puffer ihrer Blätter und ist kritisch, wenn eines davon es ist. Die Aufgaben eines Zyklus erhalten keinen Puffer und sind nie kritisch.

TotalSlack und Critical sind schreibgeschützte Ergebnisse. Sie werden nicht in JSON gespeichert, rufen Sie daher nach dem Laden eines Projekts Schedule auf.

Anzeigen

Setzen Sie ShowCriticalPath des Gantt auf True: Die Balken und die Verknüpfungen der kritischen Aufgaben werden in der Farbe Critical des Themas gezeichnet, die Colors.Critical überschreibt. Führen Sie Schedule aus oder setzen Sie AutoSchedule, damit die Ergebnisse aktuell sind.

Beispiel

```
uses
  SysUtils, Classes,
  sgcPlanner_Data, sgcPlanner_AutoSchedule, sgcPlanner_Gantt_VCL;

procedure ListCriticalPath(aData: TsgcPlannerData; aList: TStrings);
var
  i: Integer;
  oItem: TsgcPlannerItem;
  oEngine: TsgcPlannerScheduleEngine;
begin
  // TotalSlack and Critical are results of the engine
  oEngine := TsgcPlannerScheduleEngine.Create;
  try
    oEngine.Schedule(aData);
  finally
    oEngine.Free;
  end;
  aList.Clear;
  for i := 0 to aData.Items.Count - 1 do
  begin
    oItem := aData.Items[i];
    if oItem.IsSummary then
      Continue;
    if oItem.Critical then
      aList.Add(oItem.Title + ': critical')
    else
      // the slack is in working minutes
      aList.Add(oItem.Title + ': ' + IntToStr(oItem.TotalSlack div 60) +
        ' working hours of slack');
  end;
end;
```

```
procedure HighlightCriticalPath(aGantt: TsgcVCLGantt);
begin
  aGantt.ShowCriticalPath := True;
  // the critical bars and links, 0 keeps the colour of the theme
  aGantt.Colors.Critical := $FFC62828;
end;
```

Siehe auch

- Automatische Terminplanung
- Abhängigkeiten
- Basispläne
- TsgcVCLGantt

Basispläne

Edition: Registered. In der Edition Community werden BaselineStart und BaselineFinish gespeichert und gesichert, ShowBaseline hat keine Wirkung, und SetBaseline des Gantt löst EsgcPlannerError aus. Siehe Funktionen nach Edition.
Ein Basisplan ist eine gespeicherte Kopie des Plans. Jeder Eintrag hat BaselineStart und BaselineFinish neben seinem Start und Finish, und das Gantt zeichnet den Basisplan als dünnen Balken unter dem aktuellen Balken, sodass eine verzögerte Aufgabe auf einen Blick zu sehen ist.

Den Basisplan setzen

- SetBaseline des Gantt kopiert Start und Finish jedes Eintrags in einer Aktualisierung in seine Basisplan-Daten.
- Ohne Ansicht tun SetBaseline und ClearBaseline von TsgcPlannerScheduleEngine dasselbe auf einem TsgcPlannerData. ClearBaseline setzt die Basisplan-Daten auf 0 zurück, was nicht gesetzt bedeutet.
- Die Basisplan-Daten sind gewöhnliche Eigenschaften, sodass Ihr Code den Basisplan einer Aufgabe setzen oder mehrere eigene Basispläne führen und einen davon einkopieren kann.

Anzeigen

Setzen Sie ShowBaseline des Gantt auf True. Die Zeilen der Einträge mit einem Basisplan zeichnen den aktuellen Balken im oberen Teil der Zeile und den Basisplan darunter. Vergleichen Sie die Daten im Code mit WorkingMinutesBetween des Kalenders, um die Verzögerung in Arbeitszeit zu melden.

Dateien

JSON speichert die Basisplan-Daten. MS-Project-XML liest und schreibt den Basisplan Nummer 0, und iCalendar hält sie in X-SGC-BASELINE-START und X-SGC-BASELINE-FINISH.

Beispiel

```
uses
  SysUtils, Classes,
  sgcPlanner_Data, sgcPlanner_AutoSchedule, sgcPlanner_Gantt_VCL;

procedure ApprovePlan(aGantt: TsgcVCLGantt);
begin
  // BaselineStart and BaselineFinish of every item take its Start and Finish
  aGantt.SetBaseline;
  aGantt.ShowBaseline := True;
end;

function SlipInWorkingHours(aData: TsgcPlannerData;
  aItem: TsgcPlannerItem): Int64;
begin
  // later than the plan is positive, earlier is negative
  if aItem.BaselineFinishTime = 0 then
    Result := 0
  else
    Result := aData.Calendar.WorkingMinutesBetween(aItem.BaselineFinishTime,
      aItem.FinishTime) div 60;
end;

procedure RebaseWithoutGantt(aData: TsgcPlannerData);
var
  oEngine: TsgcPlannerScheduleEngine;
begin
```

```
  oEngine := TsgcPlannerScheduleEngine.Create;
  try
    // ClearBaseline sets both baseline dates of every item back to 0
    oEngine.ClearBaseline(aData);
    oEngine.Schedule(aData);
    oEngine.SetBaseline(aData);
  finally
    oEngine.Free;
  end;
end;
```

Siehe auch

- Automatische Terminplanung
- Kritischer Pfad
- TsgcVCLGantt
- MS-Project-XML

Swimlanes und WIP-Limits

Edition: Registered. In der Edition Community verhält sich SwimlaneBy wie pslNone, und WIPLimit zeigt kein Abzeichen und blockiert nie eine Karte. Spalten, Breiten und Einklappen funktionieren in jeder Edition. Siehe Funktionen nach Edition.
Das Kanban-Board zeigt die Einträge als Karten in Spalten. Swimlanes teilen das Board in horizontale Bänder, und WIP-Limits begrenzen die laufende Arbeit einer Spalte.

Columns

Eigenschaft	Beschreibung
ColumnSource	pkcStatuses (Standard): eine Spalte pro Status der Daten, in ihrer Reihenfolge. pkcList: nur die Spalten von Columns.
Columns	Einträge mit StatusId, Caption, Color, Width, WIPLimit und Collapsed. Bei pkcStatuses fügt ein Eintrag mit der StatusId eines Status seine Einstellungen dieser Spalte hinzu. AddColumn(StatusId, Caption, WIPLimit) fügt einen hinzu.
ShowUnknownColumn	Zeigt die Karten, deren Status zu keiner Spalte passt, in einer letzten Spalte. Auf sie kann keine Karte abgelegt werden.

Ein Sammeleintrag und ein geändertes Vorkommen werden nicht als Karten angezeigt. Die Karten einer Spalte sind nach Rank sortiert, dann nach ihrer Reihenfolge in den Daten. CollapseColumn und ExpandColumn oder der Chevron der Spaltenkopfzeile klappen eine Spalte zu einer schmalen Schiene zusammen, und OnColumnCollapse meldet es.

Swimlanes

SwimlaneBy	Swimlanes	Ein Drop auf eine andere Swimlane
pslNone (Standard)	Keine Swimlanes.	Nicht möglich.
pslResource	Eine Swimlane pro Ressource. Eine Karte kommt in die Swimlane ihrer ersten Ressource.	Ersetzt die erste Ressource der Karte.
pslParent	Eine Swimlane pro übergeordnetem Eintrag einer Karte, in der Reihenfolge der Daten.	Setzt ParentId der Karte.
pslTag	Eine Swimlane pro erstem Tag einer Karte, sortiert.	Nicht möglich.
pslEvent	Die Swimlanes, die OnGetSwimlane als Schlüssel und Beschriftung liefert, in der Reihenfolge ihres Auftretens. Ohne Handler verhält es sich wie pslNone.	Nicht möglich.

Karten ohne Swimlane kommen in eine Swimlane am Ende.

WIP-Limits

- WIPLimit eines Spalteneintrags ist die höchste Zahl von Karten, die die Spalte halten sollte, über alle Swimlanes gezählt. 0 bedeutet kein Limit.

- Das Abzeichen in der Kopfzeile zeigt die Anzahl, unter dem Limit die Anzahl und das Limit, am Limit ein gelbes Abzeichen und darüber ein rotes.
- WIPMode pwmWarn (Standard) markiert nur die Spalte. pwmBlock lehnt eine Karte ab, die in eine Spalte an ihrem Limit gelangen würde, während die Karten, die schon in der Spalte sind, weiterhin umsortiert werden können.

Beispiel

```
uses
  SysUtils, Classes,
  sgcPlanner_Data, sgcPlanner_Kanban, sgcPlanner_Kanban_VCL;

type
  TBoardEvents = class
  public
    procedure GetSwimlane(Sender: TObject; aItem: TsgcPlannerItem;
      var aKey, aCaption: string);
  end;

function HasTag(aItem: TsgcPlannerItem; const aTag: string): Boolean;
var
  i: Integer;
begin
  Result := False;
  for i := 0 to aItem.TagCount - 1 do
    if SameText(aItem.TagAt(i), aTag) then
      Result := True;
end;

procedure TBoardEvents.GetSwimlane(Sender: TObject; aItem: TsgcPlannerItem;
  var aKey, aCaption: string);
begin
  // an expedite lane above the standard work
  if HasTag(aItem, 'urgent') then
  begin
    aKey := 'expedite';
    aCaption := 'Expedite';
  end
  else
  begin
    aKey := 'standard';
    aCaption := 'Standard';
  end;
end;

procedure SetupBoard(aKanban: TsgcVCLKanban; aEvents: TBoardEvents);
begin
  aKanban.ColumnSource := pkcStatuses;
  // In progress holds 2 cards across all lanes, Review 1
  aKanban.Columns.AddColumn('doing', '', 2);
  aKanban.Columns.AddColumn('review', 'Code review', 1);
  // a card dropped on a full column goes back where it was
  aKanban.WIPMode := pwmBlock;
  aKanban.SwimlaneBy := pslEvent;
  aKanban.OnGetSwimlane := aEvents.GetSwimlane;
end;
```

Siehe auch

- TsgcVCLKanban
- Drag and Drop
- Themen
- TsgcFMXKanban

DataSet-Anbindung

TsgcPlannerSource_DataSet bindet ein TsgcPlannerData an TDataSets: jedes Dataset der Unit DB, etwa FireDAC, TClientDataSet, dbExpress oder ein Dataset eines Drittanbieters. Er lädt die Einträge, die Ressourcen und die Abhängigkeiten, folgt den Änderungen der Datasets und schreibt die Bearbeitungen der Ansichten zurück. Er verwendet nur die Unit DB, funktioniert also in VCL, FireMonkey und Konsolenanwendungen, in jeder Edition.

Datasets und Feldzuordnungen

Dataset	Feldzuordnung	Standard-Feldnamen
DataSet	ItemFields	Id, Title, Start, Finish, AllDay, Status, Progress, Color, ParentId, Tags, Resources, Rank, Notes, RecurrenceRule und DependsOn.
ResourceDataSet	ResourceFields	Id, Name, Color und Initials.
DependencyDataSet	DependencyFields	FromId, ToId, Kind und Lag.

Ein Feldname, der leer ist oder im Dataset nicht gefunden wird, wird ignoriert, sodass eine Tabelle nur die Felder zuordnet, die sie hat. Daten werden aus Datums- und Zeitfeldern, aus numerischen Feldern oder aus ISO-8601-Text gelesen, boolesche Werte aus booleschen Feldern, Zahlen oder Text wie Y oder True, Farben aus ARGB-Zahlen oder Text wie #RRGGBB. Ein Null bei Finish ergibt Finish = Start, bei einem ganztägigen Eintrag die nächste Mitternacht. Die Art einer Abhängigkeit (Kind) ist FS, SS, FF oder SF, und ihr Lag ist in Arbeitsminuten. Ohne DependencyDataSet kann das Feld DependsOn die durch Komma getrennten Ids der Vorgänger einer Aufgabe enthalten, gelesen als Ende-Start-Verknüpfungen. OnLoadItem wird für jeden Datensatz ausgelöst, nachdem die zugeordneten Felder kopiert wurden, um andere Eigenschaften des Eintrags zu füllen.

Laden und Live-Aktualisierungen

Active True lädt jedes geöffnete Dataset in einer Aktualisierung, sodass sich die gebundenen Ansichten einmal neu zeichnen. 10.000 Zeilen laden unter Win64 in etwa 26 ms. Mit LiveUpdates aktualisiert oder fügt eine gebuchte Bearbeitung oder Einfügung genau diesen einen Eintrag hinzu, und eine Änderung der Datensatzanzahl (ein Löschen, ein Filter oder ein Refresh) gleicht die Einträge über die Id ab. Das Scrollen und nicht gebuchte Bearbeitungen ändern nichts. Load und Refresh laden von Hand neu.

Zurückschreiben

Mit WriteBack, standardmäßig True, wird eine Bearbeitung der Daten, in einer Ansicht oder im Code, in den Datensatz gebucht, der mit Locate auf dem Id-Feld gefunden wird: Es werden nur die geänderten zugeordneten Felder zugewiesen. Ein neuer Eintrag hängt einen Datensatz an, ein gelöschter Eintrag löscht seinen Datensatz, und neue oder entfernte Verknüpfungen werden in das DependencyDataSet oder in die Liste DependsOn geschrieben. Solange das Dataset im Bearbeiten- oder Einfügen-Zustand ist, wird nichts geschrieben. Die ausstehenden Änderungen werden geschrieben, wenn es wieder im Browse-Zustand ist. Ressourcen, berechnete Felder, Nachschlagefelder und schreibgeschützte Felder werden nie geschrieben. Ein Schreibvorgang kommt nie als neuer Ladevorgang zurück.

Beispiel

```
uses
  SysUtils, Classes, DB, DBClient,
  sgcPlanner_Data, sgcPlanner_Source_DataSet;
```

```
function CreateTaskTable(aOwner: TComponent): TClientDataSet;
begin
  // the default field names: Id, Title, Start, Finish, Status, DependsOn
  Result := TClientDataSet.Create(aOwner);
  Result.FieldDefs.Add('Id', ftString, 20);
  Result.FieldDefs.Add('Title', ftString, 100);
  Result.FieldDefs.Add('Start', ftDateTime);
  Result.FieldDefs.Add('Finish', ftDateTime);
  Result.FieldDefs.Add('Status', ftString, 20);
  Result.FieldDefs.Add('DependsOn', ftString, 200);
  Result.CreateDataSet;
  Result.AppendRecord(['design', 'Design', EncodeDate(2026, 10, 5),
    EncodeDate(2026, 10, 8), 'done', '']);
  Result.AppendRecord(['build', 'Build', EncodeDate(2026, 10, 8),
    EncodeDate(2026, 10, 15), 'doing', 'design']);
end;

procedure BindTable(aSource: TsgcPlannerSource_DataSet;
  aData: TsgcPlannerData; aTasks: TDataSet);
begin
  aSource.Data := aData;
  aSource.DataSet := aTasks;
  // no link table: DependsOn holds the ids of the predecessors (FS links)
  aSource.LiveUpdates := True;
  aSource.WriteBack := True;
  aSource.Active := True;
  // a change of the data is posted to the record at once
  aData.FindItem('build').Status := 'done';
end;
```

Die Demo DataSetPlanner bindet drei TClientDataSet-Tabellen mit eigenen Feldnamen. Siehe Demos.

Siehe auch

- TsgcPlannerSource_DataSet
- Gemeinsame Daten
- JSON-Persistenz
- Abhängigkeiten

JSON-Persistenz

Ein TsgcPlannerData speichert in JSON und lädt daraus, in jeder Edition und auf jeder Plattform: SaveToJSON und LoadFromJSON für einen String, SaveToFile und LoadFromFile für eine Datei und die Funktionen von sgcPlanner_JSON für Streams (sgcPlannerJSONSaveToStream und sgcPlannerJSONLoadFromStream) und Dateien.

Das Format

Das Dokument trägt `"format": "sgcPlanner"` und eine Version, dann den Projektstart, den Kalender, die Ressourcen, die Status, die Einträge und die Abhängigkeiten. Daten sind lokale ISO-8601-Zeiten, und Farben sind ARGB-Zahlen. Ein gekürztes Projekt:

```
{
  "format": "sgcPlanner",
  "version": 1,
  "projectStart": "2026-10-05T08:00:00",
  "calendar": {"workDays":["mon","tue","wed","thu","fri"],"workTime":"08:00-12:00,13:00-17:00","firstDayOfWeek":"mon","holi
  "resources": [
    {"id":"ann","name":"Ann Lee","color":4280973526}
  ],
  "statuses": [
    {"id":"todo","caption":"To do"},
    {"id":"done","caption":"Done","color":4282557941}
  ],
  "items": [
    {"id":"t1","title":"Design","start":"2026-10-05T08:00:00","finish":"2026-10-07T17:00:00","status":"done","progress":100
    {"id":"m1","title":"Weekly review","start":"2026-10-05T09:00:00","finish":"2026-10-05T09:30:00","color":4285887861,"not
  ],
  "dependencies": [
    {"from":"t1","to":"t2","kind":"FS"}
  ]
}
```

Regeln

- Dateien und Streams sind UTF-8 ohne Byte-Order-Mark. Beim Laden wird eine Byte-Order-Mark akzeptiert.
- Ein Eintragsmember, das seinen Standardwert hält (ein leerer Text, false, 0 oder ein nicht gesetztes Datum), wird nicht geschrieben, außer id, title, start und finish, was die Dateien klein hält.
- Die berechneten Werte (TotalSlack, Critical, IsSummary), die Auswahl und Version werden nicht gespeichert.
- Das Laden ersetzt die gesamten Daten, einschließlich Kalender und ProjectStart, in einer Aktualisierung, sodass sich jede gebundene Ansicht einmal neu zeichnet. Ein fehlendes Member lädt seinen Standardwert.
- Unbekannte Member, Member eines anderen JSON-Typs und Werte, die sich nicht parsen lassen, werden ignoriert, sodass eine von einer späteren Version geschriebene Datei weiterhin lädt. Eine fehlende Version wird als 1 gelesen.
- Wenn der Text kein gültiges JSON ist, die Wurzel kein Objekt ist, das Format ein anderes ist oder die Version nicht unterstützt wird, wird EsgcPlannerError ausgelöst und die Daten bleiben, wie sie waren.
- Vor Delphi 2009 läuft der Text über die ANSI-Codepage des Systems.

Auf einem Entwicklungsrechner werden 10.000 Einträge mit 15.000 Verknüpfungen in etwa 48 ms gespeichert und in etwa 56 ms geladen (Win64).

Beispiel

```
uses
  SysUtils, Classes,
  sgcPlanner_DateUtils, sgcPlanner_Data, sgcPlanner_JSON;
```

```
function TryOpenProject(aData: TsgcPlannerData; const aFileName: string;
  out aError: string): Boolean;
begin
  Result := False;
  if not FileExists(aFileName) then
  begin
    aError := 'File not found: ' + aFileName;
    Exit;
  end;
  try
    aData.LoadFromFile(aFileName);
    Result := True;
  except
    on E: EsgcPlannerError do
      // not JSON, not an sgcPlanner document or a newer version:
      // the data is left as it was
      aError := E.Message;
  end;
end;

procedure CopyProject(aSource, aTarget: TsgcPlannerData);
var
  oStream: TMemoryStream;
begin
  oStream := TMemoryStream.Create;
  try
    sgcPlannerJSONSaveToStream(aSource, oStream);
    oStream.Position := 0;
    // replaces everything in aTarget, the calendar included
    sgcPlannerJSONLoadFromStream(aTarget, oStream);
  finally
    oStream.Free;
  end;
end;
```

Siehe auch

- TsgcPlannerData
- DataSet-Anbindung
- iCalendar
- MS-Project-XML

iCalendar

Edition: Registered. In der Edition Community gibt es TsgcPlannerICalendar nicht. JSON ist das Dateiformat dieser Edition. Siehe Funktionen nach Edition.
TsgcPlannerICalendar importiert und exportiert Kalender nach RFC 5545 (.ics), das Format von Google Kalender, Outlook, Apple Kalender und den meisten Kalenderservern. Ein VEVENT ist ein Eintrag.

Import

- ImportFromString, ImportFromStream und ImportFromFile lesen UTF-8, mit oder ohne Byte-Order-Mark. Ungültiges UTF-8 wird mit einer Warnung als Latin-1 gelesen.
- ImportMode pimReplace (Standard) löscht zuerst die Einträge und die Abhängigkeiten und behält die Ressourcen, die Status, den Kalender und ProjectStart. pimMerge aktualisiert den Eintrag mit derselben Id und fügt die anderen hinzu.
- Zeiten in UTC und Zeiten mit einer TZID werden mit der VTIMEZONE der Datei in die lokale Zeit des Rechners umgerechnet. UTC, GMT und Etc/UTC benötigen keine VTIMEZONE. Eine unbekannte TZID ergibt eine Warnung und wird als lokale Zeit gelesen.
- Die Id des Eintrags ist die UID. Ein VEVENT mit einer RECURRENCE-ID wird zu einem geänderten Vorkommen der Serie mit dieser UID.
- Probleme, die den Import nicht stoppen, etwa ein nicht unterstützter RRULE-Teil oder ein RDATE, werden von OnImportWarning mit der Zeilennummer gemeldet und in WarningCount gezählt. Ein Text ohne BEGIN:VCALENDAR löst EsgcPlannerError aus und lässt die Daten unverändert.

Export

- ExportToString, ExportToStream und ExportToFile schreiben jeden Eintrag als VEVENT, mit ProductId als PRODID.
- Mit ExportUTC (Standard True) werden die Zeiten von Einträgen, die sich nicht wiederholen, in UTC geschrieben. Serien und geänderte Vorkommen verwenden immer schwebende lokale Zeiten, sodass ihre Vorkommen über Sommerzeitwechsel hinweg zur selben Stunde bleiben.
- Ein ganztägiger Eintrag, dessen Start und Ende Mitternacht sind, wird als DATE-Werte geschrieben.
- Abhängigkeiten werden nicht exportiert.

Zuordnung

iCalendar	Eintrag
UID, SUMMARY, DESCRIPTION	Id, Title, Notes.
DTSTART, DTEND	Start, Finish.
RRULE, EXDATE, RECURRENCE-ID	RecurrenceRule, RecurrenceExceptions, RecurrenceParentId und RecurrenceDate.
STATUS	Status in Kleinbuchstaben: tentative, confirmed oder cancelled. Ein anderer Status bleibt in X-SGC-STATUS erhalten.
RESOURCES	Die Namen der Ressourcen. X-SGC-RESOURCES hält ihre Ids, wenn sie sich unterscheiden, und der Import legt fehlende Ressourcen an.
CATEGORIES	Tags.
RELATED-TO;RELTYPE=PARENT	ParentId.

X-SGC-PROGRESS, X-SGC-COLOR, X-SGC-RANK, X-SGC-MILESTONE, X-SGC-MANUAL, X-SGC-CONSTRAINT, X-SGC-CONSTRAINT-DATE, X-SGC-BASELINE-START, X-SGC-BASELINE-FINISH, X-SGC-ALLDAY	Die Planner-Eigenschaften, für die iCalendar kein Feld hat, sodass eine Planner-Datei den Rundlauf übersteht.

Auf einem Entwicklungsrechner werden 5.000 VEVENTs mit Zeitzonen in etwa 84 ms importiert (Win64). Die Demo ICalendarSync importiert Google- und Outlook-Kalender und exportiert eine Serie. Siehe Demos.

Siehe auch

- TsgcPlannerICalendar
- Wiederholung
- MS-Project-XML
- JSON-Persistenz

MS-Project-XML

Edition: Registered. In der Edition Community gibt es TsgcPlannerMSProject nicht. JSON ist das Dateiformat dieser Edition. Siehe Funktionen nach Edition.
TsgcPlannerMSProject importiert und exportiert Microsoft-Project-XML (MSPDI), das XML-Format, das Microsoft Project öffnet und speichert. Es liest Aufgaben, Verknüpfungen, den Kalender, Ressourcen, Zuordnungen und Basispläne.

Import

- ImportFromString, ImportFromStream und ImportFromFile lesen UTF-8, mit oder ohne Byte-Order-Mark. Ein Dokument, das nicht wohlgeformt ist, löst EsgcPlannerError mit der Zeilennummer aus.
- ImportMode pmiReplace (Standard) löscht die Einträge und die Verknüpfungen und übernimmt den Kalender und den Projektstart (StartDate) aus der Datei. Die Ressourcen und Status bleiben erhalten, und die Ressourcen der Datei werden hinzugefügt oder umbenannt.
- pmiMerge behält den Kalender und ProjectStart, aktualisiert die Einträge über die Id und fügt die Verknüpfungen über ihre zwei Enden hinzu oder aktualisiert sie. Die Ressourcen der Einträge folgen der Datei nur, wenn sie Assignments hat.
- OnImportWarning meldet, was anders gelesen wird, zum Beispiel ein Einschränkungstyp, den sgcPlanner nicht hat.

Zuordnung

MSPDI	sgcPlanner
Task UID, Name, Start, Finish, PercentComplete, Milestone, Notes	Id, Title, Start, Finish, Progress, Milestone, Notes.
OutlineLevel und die Aufgabenreihenfolge	ParentId, der Aufgabenbaum.
PredecessorLink Type 0, 1, 2, 3	pdkFF, pdkFS, pdkSF, pdkSS. LinkLag ist in Zehntel einer Arbeitsminute. Formate für verstrichene Zeit und Prozent-Lag werden umgerechnet.
ConstraintType 0 und 4	pcASAP und pcSNET mit ConstraintDate. Typ 2 (Muss beginnen am) wird als pcSNET gelesen und die anderen Typen als pcASAP, beide mit einer Warnung.
Baseline Number 0	BaselineStart und BaselineFinish.
Calendar WeekDays, WorkingTimes, Exceptions	Der Arbeitskalender: Arbeitstage, Arbeitszeiten und Feiertage.
Resource Code oder Name, Assignments	Die Ressourcen und die Liste Resources jedes Eintrags.

Export

ExportToString, ExportToStream und ExportToFile schreiben die Schemareihenfolge von SaveVersion 14: einen Standardkalender mit einer Ausnahme pro Feiertag, die Aufgaben in Gliederungsreihenfolge, ihre Verknüpfungen und ihre Zuordnungen. Eine numerische Id behält ihre UID, und andere Ids erhalten die nächste freie Nummer. MSPDI hält eine Verknüpfung pro Aufgabenpaar. Status, Tags, Farbe, Rang, ganztägig und Wiederholung werden nicht geschrieben, halten Sie daher eine JSON-Datei daneben bereit, wenn Sie sie brauchen.

Auf einem Entwicklungsrechner werden 10.000 Aufgaben mit 15.000 Verknüpfungen in etwa 264 ms importiert (Win64). Die Demo ProjectGantt öffnet und speichert MSPDI-Dateien. Siehe Demos.

Siehe auch

- TsgcPlannerMSProject
- Abhängigkeiten
- Basispläne
- JSON-Persistenz

Fensterloses Rendering

Jede Ansicht von sgcPlanner kann ohne Fenster gezeichnet werden. Die Ansichtsmodelle zeichnen auf ein TsgcUICanvas von sgcUICore, und dieselben Zeichner bedienen die Steuerelemente auf einem Formular, TsgcPlannerRenderer und die Methoden SaveToPNG und SaveToSVG der Steuerelemente, sodass ein Bild dieselben Pixel hat wie der Bildschirm.

TsgcPlannerRenderer

Der Renderer ist eine nicht visuelle Komponente ohne VCL- oder FireMonkey-Unit, sodass er in einem Dienst, einem Webserver, einer Konsolenanwendung und unter Linux64 läuft. Er funktioniert in jeder Edition.

Mitglied	Beschreibung
Data, View	Die Daten und die zu zeichnende Ansicht: prvScheduler, prvGantt oder prvKanban.
Width, Height, Scale	Die Größe in DIPs (Standard 800 x 600) und der Maßstab der Ausgabe, 2 für ein HiDPI-Bild.
Theme, Colors	Dieselben Überschreibungen von Thema und Farben wie bei den Steuerelementen. Siehe Themen.
SchedulerOptions, GanttOptions, KanbanOptions	Die veröffentlichten Optionen jeder Ansicht. Assign akzeptiert auch ein Ansichtsmodell, sodass `Renderer.GanttOptions.Assign(VCLGantt1.GanttView)` kopiert, was ein Formular zeigt.
Date	Das Datum, das der Scheduler zeigt, 0 für heute.
SchedulerView, GanttView, KanbanView	Die Ansichtsmodelle, die der Renderer besitzt, für ExpandAll, ZoomToFit, ScrollToTime oder CollapseColumn vor einem Rendern.
RenderTo(aCanvas), SaveToPNG, SaveToSVG	Auf ein Canvas zeichnen oder ein PNG oder ein SVG in eine Datei oder einen Stream speichern.
FontFile, FontFileBold	TrueType-Dateien für den Text. Leer verwendet die in sgcUICore eingebettete Schrift, die keine auf dem Rechner installierte Schrift benötigt.

Bilder der Steuerelemente

Auch die sechs Steuerelemente haben SaveToPNG und SaveToSVG, mit einem Dateinamen oder einem Stream und optionaler Breite, Höhe und Skalierung. Die Größe ist in DIPs, und 0 ist die Clientgröße. Eine Skalierung von 0 ist die Skalierung des Steuerelements. Die Ausgabe behält die Bildlaufposition des Steuerelements und ist dasselbe Bild wie bei einem Renderer mit denselben Daten, Optionen, derselben Größe und Skalierung. Die Bildlaufleisten, die Ziehvorschau und die Drop-Markierungen bleiben weg.

Auf einem Server

- Die Auswahl des Bildes ist SelectedId der Daten. Leeren Sie sie für einen Bericht ohne ausgewählten Eintrag.
- Tages- und Monatsnamen und Datumsformate stammen aus sgcPlannerLocale, das vom Rechner initialisiert wird. Setzen Sie es beim Start, wenn ein Server dieselben Beschriftungen erzeugen muss wie ein Desktop.

- Die SVG-Ausgabe behält den Text als Text, sodass er bei jedem Zoom scharf bleibt und durchsucht werden kann.

Beispiel

```
uses
  SysUtils, Classes,
  sgcPlanner_Data, sgcPlanner_Gantt, sgcPlanner_Kanban, sgcPlanner_Renderer,
  sgcPlanner_Gantt_VCL;

procedure SaveReport(aData: TsgcPlannerData; const aFolder: string);
var
  oRenderer: TsgcPlannerRenderer;
begin
  // no form and no window: a service, a web server or Linux64
  oRenderer := TsgcPlannerRenderer.Create(nil);
  try
    oRenderer.Data := aData;
    oRenderer.Width := 1200;
    oRenderer.Height := 700;
    // the board with one lane per person
    oRenderer.View := prvKanban;
    oRenderer.KanbanOptions.SwimlaneBy := pslResource;
    oRenderer.SaveToPNG(IncludeTrailingPathDelimiter(aFolder) + 'board.png');
    // the whole plan, every summary open, zoomed to fit the width
    oRenderer.View := prvGantt;
    oRenderer.GanttView.ExpandAll;
    oRenderer.GanttView.ZoomToFit;
    oRenderer.SaveToSVG(IncludeTrailingPathDelimiter(aFolder) + 'plan.svg');
  finally
    oRenderer.Free;
  end;
end;

procedure SaveWhatTheFormShows(aGantt: TsgcVCLGantt);
begin
  // the control itself: same options and scroll position, twice the size
  aGantt.SaveToPNG('gantt.png', 0, 0, 2);
end;
```

Die Demo HeadlessReport ist eine Konsolenanwendung für Windows und Linux64, die jede Ansicht als PNG und SVG schreibt. Siehe Demos.

Siehe auch

- TsgcPlannerRenderer
- Themen
- Plattformen
- Synchronisierte Ansichten

Themen

Die Planner-Steuerelemente und der Renderer werden mit den Themen von sgcUICore gezeichnet, sodass ein Planer zu den anderen sgcUI-Produkten auf demselben Formular passt, in VCL, in FireMonkey und in der fensterlosen Ausgabe.

Thema und Farben

- **Theme** ist utLight (Standard), utDark oder utCustom. utCustom geht von den hellen Farben aus.
- **Colors** überschreibt einzelne Farben des Themas: Background, Surface, Border, Grid, HeaderBackground, HeaderText, Text, TextMuted, Accent, Selection, NonWorking, NowLine, Critical und Ghost. Eine Farbe ist eine ARGB-TsgcUIColor, zum Beispiel sgcUIARGB($FF, $00, $96, $88). 0 behält die Farbe des Themas.

Eintragsfarben

Ein Eintrag wird mit der ersten gesetzten Farbe gezeichnet: der Color des Eintrags, der Color seines Status, der Color seiner ersten Ressource und sonst einer aus seiner Id gewählten Farbe der Themenpalette, sodass derselbe Eintrag in jeder Ansicht und bei jedem Lauf dieselbe Farbe behält.

Einstellung	Wirkung
BarColorMode des Gantt	pbcItem (die Eintragsfarbe von oben), pbcStatus (die Statusfarbe) oder pbcResource (die Farbe der ersten Ressource).
Color der Kanban-Spalten	Der Farbbalken einer Spaltenkopfzeile. Bei pkcStatuses wird die Statusfarbe verwendet, wenn sie nicht gesetzt ist.
Tags	Die Tag-Pillen der Karten nehmen eine aus dem Tag-Text gewählte Farbe der Themenpalette.
Resources	Die Initialenkreise der Karten und der Swimlanes verwenden die Ressourcenfarbe.

Schriften und Größen

Der Text verwendet die in sgcUICore eingebettete Schrift, sodass die Ausgabe auf jedem Rechner gleich ist. Der Renderer nimmt TrueType-Dateien mit FontFile und FontFileBold. Die Größen sind in DIPs und werden für den Monitor, das Formular oder die Scale des Renderers skaliert.

Beispiel

```
uses
  SysUtils, Classes,
  sgcUICore_Theme, sgcPlanner_Data, sgcPlanner_Gantt, sgcPlanner_Gantt_VCL,
  sgcPlanner_Kanban_VCL;

procedure ApplyDarkTheme(aGantt: TsgcVCLGantt; aKanban: TsgcVCLKanban);
begin
  aGantt.Theme := utDark;
  aKanban.Theme := utDark;
  // the corporate accent; every other colour comes from the theme
  aGantt.Colors.Accent := sgcUIARGB($FF, $00, $96, $88);
  aKanban.Colors.Accent := sgcUIARGB($FF, $00, $96, $88);
  // 0 hands a colour back to the theme
  aGantt.Colors.NowLine := 0;
end;
```

```
procedure ColourByStatus(aData: TsgcPlannerData; aGantt: TsgcVCLGantt);
var
  oStatus: TsgcPlannerStatus;
begin
  // the bars take the colour of their status
  oStatus := aData.Statuses.Find('done');
  if oStatus <> nil then
    oStatus.Color := sgcUIARGB($FF, $43, $A0, $47);
  aGantt.BarColorMode := pbcStatus;
end;
```

Siehe auch

- Fensterloses Rendering
- Swimlanes und WIP-Limits
- TsgcVCLGantt
- TsgcVCLKanban

Funktionen nach Edition

sgcPlanner wird als Registered, Trial und Community ausgeliefert. Trial hat jede Funktion von Registered. Diese Tabelle listet jede Funktion und die Edition auf, die sie benötigt. Siehe Editionen zu den Editionen selbst.

Funktion	Registered und Trial	Community
Gemeinsame Daten, Synchronisierte Ansichten	Ja	Ja
Arbeitskalender	Ja	Ja
Wiederholung	Ja	Nein. Ein wiederkehrender Eintrag wird einmal angezeigt.
Zeitskala und Zoom	Ja	Ja
Drag and Drop	Ja	Ja, außer dem Ziehen zum Verknüpfen im Gantt.
Abhängigkeiten	Ja	Die Verknüpfungen werden gespeichert und gesichert, aber nicht gezeichnet.
Automatische Terminplanung	Ja	Nein. Schedule löst EsgcPlannerError aus.
Kritischer Pfad	Ja	No.
Basispläne	Ja	Die Daten werden gespeichert und gesichert, aber nicht gezeichnet. SetBaseline löst EsgcPlannerError aus.
Scheduler: Tages-, Arbeitswochen-, Wochen-, Monats- und Agenda-Ansicht	Ja	Ja
Scheduler-Ressourcen-Timeline	Ja	Nein. Die Ansicht zeigt einen Hinweis.
Kanban-Spalten, Einklappen und Karten-Optionen	Ja	Ja
Swimlanes und WIP-Limits	Ja	Nein. SwimlaneBy verhält sich wie pslNone.
DataSet-Anbindung	Ja	Ja
JSON-Persistenz	Ja	Ja
iCalendar, MS-Project-XML	Ja	Nein. Die Komponenten existieren nicht.
Fensterloses Rendering, Themen	Ja	Ja

Code, der in jeder Edition kompiliert

Die erweiterten Funktionen werden unter SGC_PLANNER_ADVANCED kompiliert, das sgcVer.inc in den Editionen Registered und Trial definiert und in Community ausschaltet. Binden Sie sgcVer.inc in eine Unit ein, die gegen beide bauen muss, und setzen Sie den Code der erweiterten Funktionen in `{$IFDEF SGC_PLANNER_ADVANCED}`. Die Eigenschaften der Ansichten sind in jeder Edition veröffentlicht, sodass ein Formular, das ShowCriticalPath oder Swimla-

neBy setzt, in Community lädt. Ein Formular, das TsgcPlannerICalendar oder TsgcPlannerMSProject enthält, lädt nicht.

Beispiel

```
{$I sgcVer.inc}

uses
  SysUtils, Classes,
  sgcPlanner_Data, sgcPlanner_Gantt_VCL
{$IFDEF SGC_PLANNER_ADVANCED}
  , sgcPlanner_ICal
{$ENDIF}
  ;

procedure ExportPlan(aData: TsgcPlannerData; const aFileName: string);
{$IFDEF SGC_PLANNER_ADVANCED}
var
  oICal: TsgcPlannerICalendar;
{$ENDIF}
begin
{$IFDEF SGC_PLANNER_ADVANCED}
  oICal := TsgcPlannerICalendar.Create(nil);
  try
    oICal.Data := aData;
    oICal.ExportToFile(ChangeFileExt(aFileName, '.ics'));
  finally
    oICal.Free;
  end;
{$ELSE}
  // Community: JSON is in every edition
  aData.SaveToFile(ChangeFileExt(aFileName, '.json'));
{$ENDIF}
end;

procedure PreparePlan(aGantt: TsgcVCLGantt);
begin
{$IFDEF SGC_PLANNER_ADVANCED}
  // Schedule raises EsgcPlannerError in Community
  aGantt.Schedule;
  aGantt.ShowCriticalPath := True;
{$ENDIF}
  aGantt.ExpandAll;
end;
```

Siehe auch

- Editionen
- Installation
- Fehlerbehebung

Google-Kalender-Synchronisierung

TsgcPlannerGoogleSync hält ein TsgcPlannerData und einen Google-Kalender in beidseitiger Synchronisierung. Dieses Thema beschreibt, was die Komponente braucht, wie eine Synchronisierung abläuft, wie die Felder zugeordnet werden, die Konfliktregel und die Statusdatei.

Voraussetzungen

- Die Edition Registered von sgcPlanner mit dem Brückenpaket sgcPlannerWS (die Units sgcPlannerWS_Classes, sgcPlannerWS_Google und sgcPlannerWS_ICal).
- sgcWebSockets in der Edition Standard oder höher, die den Google-Kalender-Client TsgcHTTPGoogleCloud_Calendar_Client enthält. Legen Sie die Quellen von sgcPlanner, sgcUICore und sgcWebSockets oder den Bibliotheksordner von sgcWebSockets in den Suchpfad.
- Die OpenSSL-Bibliotheken, die sgcWebSockets für HTTPS verwendet, neben der ausführbaren Datei.

Das Google-Cloud-Projekt und der OAuth2-Client

1. Öffnen Sie die Google Cloud Console, erstellen Sie ein Projekt (oder wählen Sie eines aus) und aktivieren Sie die Google Calendar API.
2. Konfigurieren Sie den OAuth-Zustimmungsbildschirm. Solange die App im Teststatus ist, fügen Sie die Google-Konten, die sich anmelden werden, als Testnutzer hinzu.
3. Erstellen Sie eine OAuth-Client-ID vom Typ Desktop-App und kopieren Sie deren Client-ID und Client-Secret.
4. Konfigurieren Sie den Client: GoogleCloudOptions.Authentication auf gcaOAuth2, die Client-ID und das Secret in GoogleCloudOptions.OAuth2, LocalIP und LocalPort für die Weiterleitung des Browsers (zum Beispiel 127.0.0.1 und 8080) sowie Scopes.EventsReadWrite und Scopes.CalendarsReadWrite. Die Synchronisierung liest den Kalender einmal, um seine Zeitzone zu erfahren.
5. Bei der ersten Anfrage öffnet der Browser die Zustimmungsseite von Google. Sobald der Benutzer den Zugriff erlaubt, läuft die Synchronisierung weiter.

Speichern Sie das Client-Secret nicht in einer Formulardatei oder in Quellcode, den Sie ausliefern. Die Demo erfragt es zur Laufzeit und hält es nur im Arbeitsspeicher.

Ablauf einer Synchronisierung

1. Worker-Thread: die Ereignisliste von CalendarId, mit dem Sync-Token der letzten Synchronisierung (nur die Änderungen seitdem, einschließlich gelöschter Ereignisse) oder bei der ersten Synchronisierung alle Ereignisse, mit Folgeseiten über nextPageToken. Serien kommen jeweils als ein Hauptereignis.
2. Hauptthread: Die Ereignisse werden innerhalb eines BeginUpdate und EndUpdate auf Data angewendet. Ein abgesagtes Ereignis löscht seinen Eintrag, ein abgesagtes Vorkommen fügt seiner Serie eine Ausnahme hinzu. Konflikte werden gelöst, und die Sendeliste wird aus den neuen, geänderten und gelöschten Einträgen nach OnFilterItem aufgebaut.
3. Worker-Thread: Einfügen, Aktualisieren und Löschen in Google.
4. Hauptthread: Die neuen Ereignis-IDs, ETags, Aktualisierungszeiten, Fingerabdrücke und das neue Sync-Token werden gespeichert, der Status wird gesichert und OnSyncDone wird ausgelöst.

Ein aus Google gelesener Eintrag erhält die ID `g:` plus die Ereignis-ID. Ein im Planer erstellter Eintrag behält seine ID, die in den privaten erweiterten Eigenschaften seines Ereignisses (sgcPlannerId) mitgeführt wird, sodass er mit derselben ID zurückkommt.

Feldzuordnung

Planer-Eintrag	Google-Ereignis	Hinweise
Title	summary	

Hinweise	description	
Start, Finish	start.dateTime, end.dateTime	Mit ihrem Offset gelesen und in die lokale Uhrzeit umgerechnet. In UTC geschrieben, außer bei Serienereignissen und ihren Instanzen, die als lokale Uhrzeit mit Offset plus timeZone geschrieben werden (TimeZone oder die Zeitzone des Kalenders). Zeiten haben Minutengenauigkeit, Sekunden entfallen.
AllDay, Start, Finish	start.date, end.date	Das Ende ist auf beiden Seiten exklusiv: Ein ganztägiger Eintrag am 1. Oktober läuft von 1. Oktober 00:00 bis 2. Oktober 00:00, und sein Ereignis endet am 2. Oktober. Beim Schreiben wird ein Finish, das nicht auf Mitternacht liegt, auf den nächsten Tag aufgerundet.
RecurrenceRule	the RRULE line of recurrence	Unverändert in beide Richtungen durchgereicht.
RecurrenceExceptions	the EXDATE lines of recurrence	Als UTC-Zeiten geschrieben, bei ganztägigen Serien als Datumswerte, sodass keine Zeitzonendatenbank nötig ist.
RecurrenceParentId, RecurrenceDate	recurringEventId, originalStartTime	Ein geändertes Vorkommen einer Serie.
Id	extendedProperties.private.sgcPlannerId	Die Planer-ID des Eintrags.

Andere Wiederholungszeilen eines Ereignisses, etwa RDATE oder EXRULE, bleiben im Status erhalten und werden unverändert zurückgeschrieben. Eine Regel, die die Wiederholungsengine von sgcPlanner nicht auflöst (zum Beispiel eine mit BYSETPOS oder HOURLY), bleibt ebenfalls erhalten und wird unverändert zurückgeschrieben; der Eintrag zeigt sein erstes Vorkommen, und OnError meldet den Grund einmal pro Regel, sodass Google nie eine Regel verliert.

Was nicht synchronisiert wird

Status, Progress, Color, Tags, Resources und die Abhängigkeiten der Einträge werden nicht an Google gesendet, und die Teilnehmer, Erinnerungen, Farben und Konferenzdaten der Ereignisse werden nicht gelesen. Ein im Planer bearbeiteter Eintrag wird mit der Patch-Methode der Calendar API geschrieben, die nur die Felder sendet, die dem Planer gehören. Teilnehmer, Erinnerungen, Konferenzdaten und andere Eigenschaften des Ereignisses bleiben daher erhalten.

Konflikte

Ein Eintrag, der seit der letzten Synchronisierung im Planer und in Google geändert wurde, ist ein Konflikt. Die Komponente merkt sich, wann ein Eintrag erstmals von seinem zuletzt synchronisierten Fingerabdruck abwich; dieser Zeitpunkt wird mit der `updated`-Zeit des Ereignisses verglichen, in UTC:

- Die spätere Änderung gewinnt. Bei Gleichstand oder bei einem Ereignis ohne lesbare Aktualisierungszeit gewinnt Google.
- OnConflict erhält den Eintrag und das JSON des Ereignisses und kann aResolution auf gcrKeepLocal, gcrKeepRemote oder gcrSkip setzen (beide Seiten bleiben in diesem Durchlauf unverändert).

- Eine Bearbeitung gegen eine Löschung behält die Bearbeitung auf beiden Seiten: Ein gelöschtes Ereignis wird neu erstellt oder ein gelöschter Eintrag wiederhergestellt. Das zählt als Konflikt, löst aber OnConflict nicht aus.
- Ein Ereignis, dessen Inhalt bereits dem Eintrag entspricht, wird nur vermerkt und nicht als Konflikt gezählt. Ereignisse, die vom eigenen Senden der Komponente zurückkommen, werden an ihrem ETag erkannt.
- Bei Direction gsdPullOnly zählen lokale Änderungen nie, Google gewinnt also immer.

Dieser Handler protokolliert beide Titel, behält die lokale Version von Einträgen mit dem Tag `office` und hält Einträge mit dem Tag `private` von Google fern:

```
uses
  SysUtils, Classes,
  sgcPlanner_Data, sgcPlannerWS_Google;

type
  TSyncRules = class
  public
    Log: TStrings;
    procedure Conflict(Sender: TObject; aItem: TsgcPlannerItem;
      const aEventJSON: string; var aResolution: TsgcPlannerGoogleResolution);
    procedure FilterItem(Sender: TObject; aItem: TsgcPlannerItem;
      var aSync: Boolean);
    procedure Attach(aSync: TsgcPlannerGoogleSync);
  end;

procedure TSyncRules.Attach(aSync: TsgcPlannerGoogleSync);
begin
  aSync.OnConflict := Conflict;
  aSync.OnFilterItem := FilterItem;
end;

procedure TSyncRules.Conflict(Sender: TObject; aItem: TsgcPlannerItem;
  const aEventJSON: string; var aResolution: TsgcPlannerGoogleResolution);
var
  oEvent: TsgcPlannerGoogleEvent;
begin
  oEvent := TsgcPlannerGoogleEvent.Create;
  try
    if oEvent.LoadFromJSON(aEventJSON) then
      Log.Add(Format('conflict: "%s" here, "%s" in Google',
        [aItem.Title, oEvent.Summary]));
  finally
    oEvent.Free;
  end;
  // items tagged "office" are edited here only, keep the local version
  if Pos('office', aItem.Tags) > 0 then
    aResolution := gcrKeepLocal;
  // any other conflict keeps gcrLastModified: the later change wins
end;

procedure TSyncRules.FilterItem(Sender: TObject; aItem: TsgcPlannerItem;
  var aSync: Boolean);
begin
  // private items never leave the application
  if Pos('private', aItem.Tags) > 0 then
    aSync := False;
end;
```

Die Statusdatei

Der Status ist JSON (UTF-8): Formatname und Version, die Kalender-ID, das Sync-Token, die Zeitzone und für jeden synchronisierten Eintrag die lokale ID, die Ereignis-ID, das ETag, die `updated`-Zeit, der Fingerabdruck der synchronisierten Felder, der Zeitpunkt der Änderung des Eintrags und die zusätzlichen Wiederholungszeilen. StateFileName lädt ihn vor der ersten Synchronisierung und speichert ihn nach jeder, über eine temporäre Datei, die dann umbenannt wird. SaveStateToStream und LoadStateFromStream halten ihn an anderer Stelle. Der Status eines anderen Kalenders wird gelöscht, wenn sich CalendarId ändert.

Bewahren Sie den Status zusammen mit den Einträgen auf, die er beschreibt. Ein synchronisierter Eintrag, der in Data fehlt, gilt als lokal gelöscht, und die nächste Synchronisierung löscht sein Ereignis in Google. Wenn die Einträge nicht gespeichert werden, lassen Sie StateFileName leer, sodass jeder Start mit einer vollständigen Synchronisierung in einen leeren Planer beginnt. ResetState erzwingt eine vollständige Synchronisierung, ohne etwas zu löschen.

Fehler und vollständige Synchronisierungen

- Ein Fehler beim Auflisten ändert nichts. Ein Fehler beim Senden stoppt beim ersten fehlgeschlagenen Aufruf. Der Status behält, was gelungen ist, und das alte Sync-Token, sodass die nächste Synchronisierung dieselben entfernten Änderungen erneut liest und den Rest wiederholt. OnError nennt den Grund.
- Antwortet Google auf ein abgelaufenes Sync-Token mit 410 Gone, wird das Token gelöscht und der Durchlauf als vollständige Liste wiederholt. Die Zuordnung der Einträge bleibt erhalten, sodass nichts doppelt eingefügt wird. Ein zugeordnetes Ereignis, das in der vollständigen Liste fehlt, gilt als in Google gelöscht, mit der Regel, dass eine Bearbeitung eine Löschung schlägt.
- Eine Aktualisierung, die mit 404 oder 410 beantwortet wird, wird erneut als Einfügung gesendet. Eine Löschung, die mit 404 oder 410 beantwortet wird, gilt als erledigt.

Google-Synchronisierung und iCalendar-Abonnement zusammen

Ein TsgcPlannerICalSubscription kann einen schreibgeschützten Feed in dieselben Daten einmischen. Seine Einträge erhalten den IdPrefix `ics:`, der zugleich der Standardwert von ExcludeIdPrefix der Google-Synchronisierung ist, sodass Feed-Ereignisse angezeigt, aber nie an Google gesendet werden. Wenn Sie ein Präfix ändern, ändern Sie auch das andere.

Demos

Die Delphi- und C++Builder-Demos GoogleCalendarSync und ICalSubscription zeigen beide Komponenten auf einem TsgcVCLScheduler. Starten Sie sie mit `--test` für einen Offline-Selbsttest mit Testdaten, ohne Google-Konto. Siehe Demos.

Siehe auch

- TsgcPlannerGoogleSync
- TsgcPlannerICalSubscription
- Google-Kalender-Synchronisierung und iCalendar in .NET
- Wiederholung
- iCalendar
- TsgcPlannerData

TsgcPlannerGoogleSync

Unit: sgcPlannerWS_Google
TsgcPlannerGoogleSync hält die Einträge eines TsgcPlannerData in beidseitiger Synchronisierung mit einem Google-Kalender. Die Komponente gehört zum Brückenpaket sgcPlannerWS (Edition Registered) und ruft die Google Calendar API über den **TsgcHTTPGoogleCloud_Calendar_Client** von sgcWebSockets auf. Der Client dient nur als authentifizierter Transport: Die Komponente ruft seine Methoden der API-Ebene auf (Event_List, Event_Insert, Event_Patch, Event_Delete und Calendar_Get) und liest und schreibt das Ereignis-JSON selbst, sodass die Kalender-ID `primary` funktioniert und das OnError des Clients der Anwendung überlassen bleibt. Siehe Google-Kalender-Synchronisierung für die Einrichtung in Google Cloud, die Feldzuordnung, die Konfliktregel und die Statusdatei.

- Eine Synchronisierung listet die geänderten Ereignisse auf (mit dem gespeicherten Sync-Token, sonst alle, mit Folgeseiten über nextPageToken), wendet sie im Hauptthread auf Data an, sendet dann die lokalen Änderungen (Einfügungen, Aktualisierungen und Löschungen) und speichert die neuen Ereignis-IDs, ETags, Fingerabdrücke und das Sync-Token im Status.
- Lokale Änderungen werden am Fingerabdruck erkannt: Ein Eintrag, dessen synchronisierte Felder von der letzten Synchronisierung abweichen, wird gesendet. Eine Änderungszeit pro Eintrag ist nicht nötig.
- Ein auf beiden Seiten geänderter Eintrag ist ein Konflikt. Die spätere Änderung gewinnt, bei Gleichstand gewinnt Google, und OnConflict kann das überschreiben. Eine Bearbeitung schlägt immer eine Löschung.
- Ein HTTP- oder Autorisierungsfehler stoppt den Durchlauf, behält das alte Sync-Token (sodass die nächste Synchronisierung es erneut versucht) und löst OnError aus.

Eigenschaften

Eigenschaft	Typ	Beschreibung
Active	Boolean	Standard True. Sync und SyncAsync tun nichts und geben False zurück, solange Active False ist. Die automatische Synchronisierung von AutoSyncInterval läuft nur, solange Active gesetzt ist.
AutoSyncInterval	Integer	Sekunden zwischen zwei automatischen Synchronisierungen, 0 (Standard) schaltet sie ab. Solange Active gesetzt ist, synchronisiert ein Wert über 0 sofort in einem Worker-Thread und danach alle AutoSyncInterval Sekunden.
CalendarId	string	Der zu synchronisierende Kalender. Standard `primary` , der Hauptkalender des Kontos. Die ID eines anderen Kalenders (in dessen Einstellungen in Google Kalender zu sehen) funktioniert ebenfalls.
Client	TsgcHTTPGoogleCloud_Calendar_Client	Der Google-Kalender-Client von sgcWebSockets, der authentifiziert und die Anfragen sendet. Die Anwendung darf ihn nicht verwenden, solange Busy gesetzt ist.
Data	TsgcPlannerData	Die zu synchronisierenden Planerdaten.
Direction	TsgcPlannerGoogleDirection	gsdTwoWay (Standard) liest und schreibt. gsdPullOnly schreibt nie nach Google, und lokale Änderungen zählen nie, Google gewinnt also immer. gsdPushOnly sendet nur die lokalen Änderungen und liest die in Google gemachten Änderungen nicht.

ExcludeIdPrefix	string	Einträge, deren Id damit beginnt, werden nie gesendet. Standard `ics:` , der Standard-IdPrefix von TsgcPlannerICalSubscription, sodass die Ereignisse eines Abonnements nicht zu Google gelangen.
StateFileName	string	Die JSON-Datei des Synchronisierungsstatus. Sie wird vor der ersten Synchronisierung geladen und nach jeder gespeichert. Leer (Standard) hält den Status nur im Arbeitsspeicher.
TimeZone	string	Der IANA-Zeitzonenname (zum Beispiel `Europe/Madrid`), der mit Serienereignissen und ihren Instanzen geschrieben wird, was Google verlangt. Leer (Standard) verwendet die einmal gelesene Zeitzone des Kalenders.
Busy	Boolean	Public, schreibgeschützt. True, solange eine Synchronisierung läuft.
LastSyncTime	TDateTime	Public, schreibgeschützt. Die lokale Zeit am Ende der letzten erfolgreichen Synchronisierung.
State	TsgcPlannerGoogleSyncState	Public, schreibgeschützt. Der Synchronisierungsstatus: Sync-Token, Kalender-ID, Zeitzone und ein Eintrag pro zugeordnetem Eintrag. Ändern Sie ihn nur, solange nicht Busy gesetzt ist.

Methoden

Methode	Rückgabe	Beschreibung
Sync	Boolean	Führt eine Synchronisierung im aufrufenden (Haupt-)Thread aus und kehrt zurück, wenn sie endet. False, wenn nicht Active, bei Busy (OnError meldet es) oder wenn der Durchlauf fehlschlug (OnError nennt den Grund).
SyncAsync	Boolean	Startet eine Synchronisierung in einem Worker-Thread und kehrt sofort zurück. Data wird geändert, und jedes Ereignis wird im Hauptthread über Synchronize ausgelöst. False, wenn nicht Active oder Busy.
ResetState		Vergisst das Sync-Token und die zugeordneten Einträge, sodass die nächste Synchronisierung eine vollständige ist. Wird ignoriert, solange Busy gesetzt ist.
SaveStateToStream		Schreibt den Status als JSON (UTF-8), für Anwendungen, die ihn statt in StateFileName bei ihren eigenen Daten halten.
LoadStateFromStream	Boolean	Liest einen Status, der von SaveStateToStream geschrieben oder in StateFileName gespeichert wurde. False, bei unverändertem Status, wenn der Text kein Status dieses Formats und dieser Version ist.

Ereignisse

Ereignis	Typ	Beschreibung

OnConflict	TsgcPlannerGoogleConflictEvent	Ein Eintrag, der seit der letzten Synchronisierung hier und in Google geändert wurde: aItem ist der lokale Eintrag und aEventJSON das Ereignis, wie Google es zurückgab. aResolution beginnt als gcrLastModified (die spätere Änderung gewinnt, bei Gleichstand gewinnt Google). Setzen Sie gcrKeepLocal, gcrKeepRemote oder gcrSkip, um beide Seiten in diesem Durchlauf unverändert zu lassen (der Eintrag bleibt geändert). Eine Bearbeitung gegen eine Löschung wird hier nicht gemeldet, die Bearbeitung gewinnt.
OnError	TsgcPlannerWSErrorEvent	aError nennt, warum eine Synchronisierung fehlschlug: ein HTTP-Status, ein Autorisierungsfehler oder eine bereits laufende Synchronisierung. Gemeldet wird außerdem, einmal pro Regel, eine Wiederholungsregel, die der Planer nicht auflösen kann; diese Regel wird weiterhin unverändert synchronisiert.
OnFilterItem	TsgcPlannerGoogleFilterItemEvent	Wird für jeden lokalen Eintrag vor dem Senden aufgerufen. Setzen Sie aSync auf False, um den Eintrag von Google fernzuhalten.
OnSyncDone	TsgcPlannerGoogleSyncDoneEvent	Eine Synchronisierung endete ohne Fehler: aPulled hier angewendete Ereignisse, aPushed nach Google geschriebene Einträge, aDeleted in Google gelöschte Ereignisse und aConflicts gefundene Konflikte.

Threading

- SyncAsync und die automatische Synchronisierung sprechen in einem Worker-Thread mit Google und ändern Data im Hauptthread innerhalb eines BeginUpdate und EndUpdate, sodass die Ansichten nur einmal neu gezeichnet werden. Jedes Ereignis wird im Hauptthread ausgelöst.
- Solange Busy gesetzt ist, verwendet nur die laufende Synchronisierung den Client. Rufen Sie den Client in dieser Zeit nicht aus der Anwendung auf.
- Das Zerstören der Komponente stoppt die automatische Synchronisierung und wartet auf eine laufende. Geben Sie die Komponente nicht in ihren eigenen Ereignisbehandlern frei.

Geschützte Methoden

Der Transport besteht aus geschützten virtuellen Methoden. Jede gibt die rohe Antwort und ihren HTTP-Status zurück und läuft im Worker-Thread (bei Sync im Hauptthread). Die Standardimplementierung ruft den Client für CalendarId auf. Ein Nachkomme kann sie überschreiben, um die Synchronisierung ohne Netzwerk zu testen, wie es die Demos mit ihrem Schalter `--test` tun.

Methode	Beschreibung
DoListEvents(const aPageToken, aSyncToken: string; out aStatus: Integer): string	Eine Seite der Ereignisliste.
DoInsertEvent(const aJSON: string; out aStatus: Integer): string	Fügt ein Ereignis ein.
DoUpdateEvent(const aEventId, aJSON: string; out aStatus: Integer): string	Ändert ein Ereignis per Patch. aJSON enthält nur die Felder, die dem Planer gehören, daher bleiben die übrigen Felder des Ereignisses erhalten.
DoDeleteEvent(const aEventId: string; out aStatus: Integer): string	Löscht ein Ereignis. 404 und 410 gelten als erledigt.
DoGetCalendar(out aStatus: Integer): string	Liest den Kalender wegen seiner Zeitzone, wenn keine Ereignisliste eine geliefert hat.
DoError(const aError: string)	Löst OnError aus.

Beispiel

Ein Synchronisierungsobjekt für ein Formular oder einen Dienst: OAuth2 mit einem Desktop-App-Client, der Status neben der ausführbaren Datei gespeichert, eine automatische Synchronisierung alle fünf Minuten und ein Protokoll.

```
uses
  SysUtils, Classes,
  sgcHTTP, sgcHTTP_Google_Cloud, sgcPlanner_Data, sgcPlannerWS_Classes,
  sgcPlannerWS_Google;

type
  TCalendarSync = class
  private
    FClient: TsgcHTTPGoogleCloud_Calendar_Client;
    FLog: TStrings;
    FSync: TsgcPlannerGoogleSync;
    procedure SyncDone(Sender: TObject; aPulled, aPushed, aDeleted,
      aConflicts: Integer);
    procedure SyncError(Sender: TObject; const aError: string);
  public
    constructor Create(aData: TsgcPlannerData; aLog: TStrings;
      const aClientId, aClientSecret: string);
    destructor Destroy; override;
    procedure SyncNow;
  end;

constructor TCalendarSync.Create(aData: TsgcPlannerData; aLog: TStrings;
  const aClientId, aClientSecret: string);
begin
  inherited Create;
  FLog := aLog;
  // the sgcWebSockets client: OAuth2 with a Desktop app client of Google
  FClient := TsgcHTTPGoogleCloud_Calendar_Client.Create(nil);
  FClient.GoogleCloudOptions.Authentication := gcaOAuth2;
  FClient.GoogleCloudOptions.OAuth2.ClientId := aClientId;
  FClient.GoogleCloudOptions.OAuth2.ClientSecret := aClientSecret;
  FClient.GoogleCloudOptions.OAuth2.LocalIP := '127.0.0.1';
  FClient.GoogleCloudOptions.OAuth2.LocalPort := 8080;
  FClient.Scopes.CalendarsReadWrite := True;
  FClient.Scopes.EventsReadWrite := True;

  FSync := TsgcPlannerGoogleSync.Create(nil);
  FSync.Client := FClient;
  FSync.Data := aData;
  FSync.CalendarId := 'primary';
  // keep the sync token and the mapping next to the saved items
  FSync.StateFileName := ExtractFilePath(ParamStr(0)) + 'calendar.state.json';
  FSync.OnSyncDone := SyncDone;
  FSync.OnError := SyncError;
  // sync at once and then every 5 minutes
  FSync.AutoSyncInterval := 300;
end;

destructor TCalendarSync.Destroy;
begin
  // stops the automatic sync and waits for a running one
  FSync.Free;
  FClient.Free;
  inherited;
end;

procedure TCalendarSync.SyncNow;
begin
  if not FSync.SyncAsync then
    FLog.Add('a sync is already running');
end;
```

```
procedure TCalendarSync.SyncDone(Sender: TObject; aPulled, aPushed, aDeleted,
  aConflicts: Integer);
begin
  FLog.Add(Format('pulled %d, pushed %d, deleted %d, conflicts %d',
    [aPulled, aPushed, aDeleted, aConflicts]));
end;

procedure TCalendarSync.SyncError(Sender: TObject; const aError: string);
begin
  // the sync token is kept, the next sync retries
  FLog.Add('sync failed: ' + aError);
end;
```

Siehe auch

- Google-Kalender-Synchronisierung
- TsgcPlannerICalSubscription
- Google-Kalender-Synchronisierung und iCalendar in .NET
- TsgcPlannerData
- Wiederholung
- Editionen
- Demos

TsgcPlannerICalSubscription

Unit: sgcPlannerWS_ICal
TsgcPlannerICalSubscription abonniert für ein TsgcPlannerData einen schreibgeschützten iCalendar-Feed (.ics), der unter einer URL veröffentlicht ist, etwa die öffentliche oder geheime Adresse eines Kalenders von Google, Outlook oder Apple, einen Teamkalender oder eine Feiertagsliste. Sie lädt den Feed mit dem HTTP-Client von sgcWebSockets, liest ihn mit TsgcPlannerICalendar und mischt seine Ereignisse in die Daten. Sie gehört zum Brückenpaket sgcPlannerWS (Edition Registered, SGC_PLANNER_ADVANCED).

Download

- Eine URL mit `webcal://` oder `webcals://` wird als `https://` abgerufen.
- Die Komponente folgt bis zu fünf Weiterleitungen (301, 302, 303, 307 und 308) selbst, wobei relative Location-Werte gegen die aktuelle URL aufgelöst werden.
- Sie sendet If-None-Match und If-Modified-Since mit dem ETag und Last-Modified der zuletzt importierten Antwort. 304 Not Modified überspringt den Import. Eine Änderung von URL oder IdPrefix verwirft diese Validatoren.
- Ein Body, der größer als MaxSize ist, ein anderer Status, ein Transportfehler oder ein Feed ohne BEGIN:VCALENDAR löst OnError aus und lässt Einträge und Validatoren unverändert, sodass die nächste Aktualisierung es erneut versucht.

Zusammenführen

- Jeder Eintrag des Feeds erhält IdPrefix plus seine ID: die UID des Ereignisses oder UID#RECURRENCE-ID für ein geändertes Vorkommen. ParentId und RecurrenceParentId erhalten dasselbe Präfix.
- Neue IDs werden hinzugefügt, vorhandene IDs mit abweichenden Feldern werden als Ganzes ersetzt, und Einträge des Abonnements, die nicht mehr im Feed stehen, werden gelöscht, alles in einem BeginUpdate und EndUpdate von Data.
- Ein Eintrag gehört zum Abonnement, wenn seine Id mit IdPrefix beginnt. Bei leerem IdPrefix gehören die Einträge der letzten Aktualisierung dazu (nur im Arbeitsspeicher gehalten). Andere Einträge von Data werden nie angetastet, sodass lokale Einträge und mehrere Abonnements, jedes mit eigenem IdPrefix, ein Datenobjekt teilen.
- Die RESOURCES-Namen des Feeds finden die Ressourcen von Data, und neue Ressourcen werden zu Data hinzugefügt.
- Lokale Bearbeitungen von Abonnementeinträgen werden von der nächsten Aktualisierung, die importiert, überschrieben. Legen Sie in OnItemChanging von Data mit IsSubscriptionItem ein Veto ein, wie das Beispiel zeigt.

Eigenschaften

Eigenschaft	Typ	Beschreibung
Active	Boolean	Standard False. True startet einen Worker-Thread, der sofort und danach alle RefreshInterval Minuten aktualisiert (nur einmal, wenn RefreshInterval 0 ist).
Data	TsgcPlannerData	Die Planerdaten, in die der Feed gemischt wird.
IdPrefix	string	Das Präfix der IDs der Feed-Einträge. Standard `ics:` , zugleich der Standardwert von ExcludeIdPrefix von TsgcPlannerGoogleSync, sodass Feed-Ereignisse nie an Google gesendet werden.
MaxSize	Integer	Der größte akzeptierte Body in Bytes. Standard 10485760 (10 MB); 0 oder weniger bedeutet kein Limit.

RefreshInterval	Integer	Minuten zwischen zwei Aktualisierungen, solange Active gesetzt ist, 0 (Standard) bedeutet eine einzelne Aktualisierung.
TLSOptions	TsgcHTTPTLS_Options	Die TLS-Optionen des eigenen HTTP-Clients, für HTTPS-Feeds.
URL	string	Die Adresse des Feeds: https://, http://, webcal:// oder webcals://.
Busy	Boolean	Public, schreibgeschützt. True, solange eine Aktualisierung läuft.
HTTPClient	TsgcHTTP1Client	Public, schreibgeschützt. Der eigene HTTP-Client von sgcWebSockets, für Proxy oder andere Einstellungen. Solange Busy gesetzt ist, verwendet nur die laufende Aktualisierung ihn.
LastRefreshTime	TDateTime	Public, schreibgeschützt. Die lokale Zeit der letzten erfolgreichen Aktualisierung, 0 wenn keine.

Methoden

Methode	Rückgabe	Beschreibung
Refresh	Boolean	Lädt den Feed im aufrufenden (Haupt-)Thread herunter und importiert ihn. False bei Busy oder bei einem Fehler.
RefreshAsync	Boolean	Startet eine Aktualisierung in einem Worker-Thread und kehrt sofort zurück. Import und jedes Ereignis laufen im Hauptthread. False bei Busy.
IsSubscriptionItem(aItem)	Boolean	True, wenn aItem zu diesem Abonnement gehört.

Ereignisse

Ereignis	Typ	Beschreibung
OnBeforeRefresh	TNotifyEvent	Eine Aktualisierung beginnt, vor dem Download.
OnError	TsgcPlannerWSErrorEvent	Eine Aktualisierung ist fehlgeschlagen: aError nennt den HTTP-Status, das Größenlimit, zu viele Weiterleitungen, einen Transportfehler oder einen Feed, der sich nicht parsen lässt. Die Einträge bleiben unverändert.
OnImportWarning	TsgcPlannerICalWarningEvent	Ein Teil des Feeds, den TsgcPlannerICalendar übersprungen oder nur näherungsweise gelesen hat, mit aLine und aMessage.
OnRefreshed	TsgcPlannerICalRefreshedEvent	Eine Aktualisierung war erfolgreich: aAdded, aUpdated und aDeleted Einträge. Eine Antwort 304 Not Modified ergibt 0, 0 und 0.

Threading

Refresh blockiert den aufrufenden Thread. RefreshAsync und die Active-Schleife laden in einem Worker-Thread herunter und importieren im Hauptthread über Synchronize, sodass jedes Ereignis im Hauptthread ausgelöst wird. Das Zerstören der Komponente stoppt den Worker. Geben Sie die Komponente nicht in ihren eigenen Ereignisbehandlern frei.

Geschützte Methoden

Methode	Beschreibung
DoFetch(const aURL: string; aRequestHeaders, aRespon-seHeaders: TStrings; aBody: TStream): Integer	Ein GET auf aURL, das Weiterleitungen nicht folgt. aRequestHeaders enthält die Header-Zeilen der Anfrage (Name: Wert), aResponseHeaders erhält die Header-Zeilen der Antwort und aBody den Body. Gibt den HTTP-Status zurück und löst bei einem Transportfehler eine Exception aus. Wird im Thread der Aktualisierung aufgerufen; Tests und Demos überschreiben sie, um eine lokale Datei zu lesen.
DoGetRefreshIntervalMs: Cardinal	Das Intervall der Active-Schleife in Millisekunden.
DoError, DoRefreshed	Lösen OnError und OnRefreshed aus.

Beispiel

Ein Teamkalender neben den lokalen Einträgen, stündlich aktualisiert, mit schreibgeschützten Feed-Ereignissen in den Ansichten.

```
uses
  SysUtils, Classes,
  sgcPlanner_Data, sgcPlannerWS_Classes, sgcPlannerWS_ICal;

type
  TTeamFeed = class
  private
    FLog: TStrings;
    FSubscription: TsgcPlannerICalSubscription;
    procedure ItemChanging(Sender: TObject; aItem: TsgcPlannerItem;
      const aFields: TsgcPlannerItemFields; var aAccept: Boolean);
    procedure Refreshed(Sender: TObject; aAdded, aUpdated, aDeleted: Integer);
    procedure FeedError(Sender: TObject; const aError: string);
  public
    constructor Create(aData: TsgcPlannerData; aLog: TStrings;
      const aURL: string);
    destructor Destroy; override;
  end;

constructor TTeamFeed.Create(aData: TsgcPlannerData; aLog: TStrings;
  const aURL: string);
begin
  inherited Create;
  FLog := aLog;
  FSubscription := TsgcPlannerICalSubscription.Create(nil);
  FSubscription.Data := aData;
  FSubscription.URL := aURL; // webcal:// is fetched as https://
  FSubscription.IdPrefix := 'team:';
  FSubscription.RefreshInterval := 60; // minutes
  FSubscription.OnRefreshed := Refreshed;
  FSubscription.OnError := FeedError;
  // feed events are read only in the views
  aData.OnItemChanging := ItemChanging;
  // refresh at once, then every hour
  FSubscription.Active := True;
end;

destructor TTeamFeed.Destroy;
begin
  FSubscription.Free;
  inherited;
end;
```

```
procedure TTeamFeed.ItemChanging(Sender: TObject; aItem: TsgcPlannerItem;
  const aFields: TsgcPlannerItemFields; var aAccept: Boolean);
begin
  if FSubscription.IsSubscriptionItem(aItem) then
    aAccept := False;
end;

procedure TTeamFeed.Refreshed(Sender: TObject;
  aAdded, aUpdated, aDeleted: Integer);
begin
  FLog.Add(Format('added %d, updated %d, deleted %d',
    [aAdded, aUpdated, aDeleted]));
end;

procedure TTeamFeed.FeedError(Sender: TObject; const aError: string);
begin
  // the items of the last good refresh stay in place
  FLog.Add('feed failed: ' + aError);
end;
```

Siehe auch

- TsgcPlannerICalendar
- TsgcPlannerGoogleSync
- Google-Kalender-Synchronisierung
- iCalendar
- Google-Kalender-Synchronisierung und iCalendar in .NET
- TsgcPlannerData
- Wiederholung
- Editionen
- Demos

.NET Überblick

sgcPlanner .NET ist ein verwalteter C#-Port der Delphi-Bibliothek sgcPlanner, kein Wrapper darum. Die C#-Klassen liegen im Namespace **esegece.sgcPlanner** und behalten die Delphi-Namen, sodass **TsgcPlannerData**, **TsgcPlannerItem**, **TsgcPlannerCalendar**, **TsgcPlannerRenderer** und die Aufzählungen in beiden Sprachen gleich gelesen werden. Die drei Ansichten folgen auf jedem Host dem Delphi-Namensmuster: **TsgcVCLGantt** ist **TsgcWinFormsGantt**, **TsgcWpfGantt** und **TsgcAvaloniaGantt**, und ebenso der Scheduler und das Kanban-Board. Die Ansichten werden mit dem .NET-Port von **sgcUICore** gezeichnet, mit demselben Canvas, denselben Schriften und denselben hellen und dunklen Themes wie die anderen Produkte der visuellen eSeGeCe-Suite.
Wie in Delphi enthält ein **TsgcPlannerData** die Elemente, Ressourcen, Status, Abhängigkeiten und den Arbeitskalender, und beliebig viele Ansichten zeigen es an. Eine Änderung in einer Ansicht läuft über die Daten, die jede gebundene Ansicht einmal benachrichtigen, siehe .NET Daten und Terminplanung.

Pakete

Der Port ist in fünf NuGet-Pakete aufgeteilt, sodass ein Projekt nur den Host einbindet, den es verwendet.

PackageId	Enthält	Zielframeworks
esegece.sgcPlanner	Die Daten, der Arbeitskalender, die Zeitskala, die Wiederholung, die Terminplanungs-Engine, die View-Modelle und Painter des Schedulers, der Ressourcen-Timeline, des Gantt und des Kanban-Boards, die **System.Data.DataTable**-Quelle, JSON, iCalendar und MS-Project-XML sowie die SVG-Ausgabe der Ansichten. Keine native Abhängigkeit. Hängt von esegece.sgcUICore ab.	netstandard2.0, net472, net6.0, net8.0, net9.0
esegece.sgcPlanner.Rendering	Die fensterlose PNG-Ausgabe: **TsgcPlannerRenderer** und die Erweiterungsmethoden **SaveToPNG**, **ExportPNG** und **RenderToRaster** von **sgcPlanner_Raster**, gezeichnet auf dem SkiaSharp-Canvas von esegece.sgcUICore.Rendering, unter Windows, Linux und macOS.	netstandard2.0, net472, net6.0, net8.0, net9.0
esegece.sgcPlanner.WinForms	**TsgcWinFormsScheduler**, **TsgcWinFormsGantt** und **TsgcWinFormsKanban** auf **TsgcPlannerWinFormsView**.	net472, net8.0-windows, net9.0-windows
esegece.sgcPlanner.Wpf	**TsgcWpfScheduler**, **TsgcWpfGantt** und **TsgcWpfKanban** auf **TsgcPlannerWpfView**.	net472, net8.0-windows, net9.0-windows
esegece.sgcPlanner.Avalonia	**TsgcAvaloniaScheduler**, **TsgcAvaloniaGantt** und **TsgcAvaloniaKanban** auf **TsgcPlannerAvaloniaView**, unter Windows, Linux und macOS mit Avalonia 11.	net8.0, net9.0

Die drei Host-Pakete hängen von esegece.sgcPlanner.Rendering ab, das von esegece.sgcPlanner abhängt, sodass eine `PackageReference`-Zeile alles mitbringt, was ein Host braucht. Siehe Installation über NuGet. Die Google-Kalender-Synchronisierung und das iCalendar-Abonnement der sgcWebSockets-Bridge liegen im separaten Paket **esegece.sgcPlanner.sgcWebSockets**, nur in der Edition Registered.

Editionen

Edition	Paket-Ids	Enthält
Registered	esegece.sgcPlanner, .Rendering, .WinForms, .Wpf und .Avalonia	Alles: die drei Ansichten auf den drei Hosts, Drag and Drop, Sammelvorgänge, Meilensteine, Fortschritt, Themes, die DataTable-Quelle, JSON, die fensterlose PNG- und SVG-Ausgabe und die erweiterten Funktionen: Wiederholung, die Terminplanungs-Engine mit Abhängigkeitspfeilen, der kritische Pfad und Basispläne, die Ressourcen-Timeline, Swimlanes und WIP-Limits auf dem Board, iCalendar und MS-Project-XML.
Community	Dieselben Ids mit dem Suffix .Community, zum Beispiel esegece.sgcPlanner.WinForms.Community.	Alles außer den erweiterten Funktionen. Die Eigenschaften bleiben, sodass derselbe Formularcode in beiden Editionen kompiliert: ein wiederkehrendes Element erscheint einmal an seinem Beginn, **ShowDependencies**, **AutoSchedule**, **ShowCriticalPath** und **ShowBaseline** sind wirkungslos, **Schedule** und **SetBaseline** des Gantt lösen **EsgcPlannerError** aus, **psvTimeline** zeichnet einen Hinweis und **SwimlaneBy** verhält sich wie **pslNone**. Die Klassen der erweiterten Units sind nicht in den Community-Paketen: **TsgcPlannerScheduleEngine**, **TsgcPlannerICalendar**, **TsgcPlannerMSProject**, **TsgcPlannerSchedulerTimelineView** und die Wiederholungsklassen.

Das ist dieselbe Aufteilung wie bei den Delphi-Editionen, siehe Editionen.

Hosts

Host	Delphi-Gegenstück	Plattformen
WinForms	VCL (TsgcVCL-Steuerelemente)	Windows, .NET Framework 4.7.2 und .NET 8 und 9.
WPF	VCL und FMX	Windows, .NET Framework 4.7.2 und .NET 8 und 9. Die Steuerelemente können in XAML deklariert werden.
Avalonia	FMX (TsgcFMX-Steuerelemente)	Windows, Linux und macOS, .NET 8 und 9.
Fensterlos	TsgcPlannerRenderer und die View-Modelle	Jede Plattform der Zielframeworks: SVG mit esegece.sgcPlanner, PNG mit esegece.sgcPlanner.Rendering.

Jeder Host hat dieselbe API: die Eigenschaften, Methoden und Ereignisse der Delphi-Steuerelemente mit denselben Namen, dazu **Data**, **Theme**, **Colors**, **ReadOnly**, **DragOptions**, **SyncSelection**, **ItemAt**, **ScrollToItem**, **SaveToPNG** und **SaveToSVG** in der Basisklasse. Siehe .NET-Klassen für die Klassennamen und Unterschiede zwischen .NET und Delphi für das, was sich gegenüber Delphi ändert.

Siehe auch

- Installation über NuGet
- Schnellstart WinForms
- Schnellstart WPF
- Schnellstart Avalonia
- .NET-Klassen
- Unterschiede zwischen .NET und Delphi
- .NET Daten und Terminplanung
- .NET-Datenanbindung
- .NET JSON, iCalendar und MS Project
- Fensterlose Ausgabe in .NET
- .NET-Demos
- Plattformen

Installation über NuGet

Die Pakete liegen auf nuget.org. Fügen Sie das Paket des Hosts hinzu, das Kernpaket und das Rendering-Paket kommen als Abhängigkeiten mit.

Edition Registered

```
dotnet add package esegece.sgcPlanner.WinForms
dotnet add package esegece.sgcPlanner.Wpf
dotnet add package esegece.sgcPlanner.Avalonia
```

Edition Community

```
dotnet add package esegece.sgcPlanner.WinForms.Community
dotnet add package esegece.sgcPlanner.Wpf.Community
dotnet add package esegece.sgcPlanner.Avalonia.Community
```

Oder fügen Sie die Referenz von Hand in die Projektdatei ein:

```
<ItemGroup>
  <PackageReference Include="esegece.sgcPlanner.Wpf" Version="2026.10.0" />
</ItemGroup>
```

Referenzieren Sie in einem Projekt entweder die Registered- oder die Community-Pakete, nie beide: sie enthalten dieselben Typen im selben Namespace.

Projekteinstellungen

- WinForms: ein Projekt `net8.0-windows` mit `<UseWindowsForms>true</UseWindowsForms>` oder ein .NET-Framework-4.7.2-Projekt.
- WPF: ein Projekt `net8.0-windows` mit `<UseWPF>true</UseWPF>` oder ein .NET-Framework-4.7.2-Projekt. Ordnen Sie den Namespace in XAML mit `xmlns:sgc="clr-namespace:esegece.sgcPlanner;assembly=esegece.sgcPlanner.Wpf"` zu.
- Avalonia: ein Projekt `net8.0` oder `net9.0` mit den Paketen **Avalonia.Desktop** und **Avalonia.Themes.Fluent** von Avalonia 11.3, wie bei jeder Avalonia-Desktopanwendung. Die Bildlaufleisten der Ansichten übernehmen ihr Aussehen vom Fluent-Theme. Ordnen Sie den Namespace in XAML mit `xmlns:sgc="using:esegece.sgcPlanner"` zu.
- Fensterlos: esegece.sgcPlanner allein genügt für die Daten, die Dateiformate und SVG. Fügen Sie esegece.sgcPlanner.Rendering für PNG hinzu, es bringt SkiaSharp und seine nativen Assets für Windows und Linux mit.
- Google-Kalender-Synchronisierung und iCalendar-Abonnement: Fügen Sie **esegece.sgcPlanner.sgcWebSockets** hinzu (Edition Registered), das von esegece.sgcPlanner und esegece.sgcWebSockets abhängt.

In C# braucht jeder Host `using esegece.sgcPlanner;` und `using esegece.sgcUICore;` für **TsgcUITheme**, **TsgcUINotifyEvent** und die anderen Typen von sgcUICore.

Siehe auch

- .NET Überblick
- Schnellstart WinForms
- Schnellstart WPF
- Schnellstart Avalonia
- .NET-Demos

Schnellstart WinForms

Dieser Schnellstart baut im Code ein Formular mit den drei WinForms-Ansichten auf, gebunden an ein **TsgcPlannerData**: ein Gantt-Diagramm oben, ein Kanban-Board links und eine Arbeitswoche rechts. Ziehen Sie eine Karte in eine andere Spalte, und die Statusspalte des Gantt folgt.

Schritte

1. Erstellen Sie ein Windows-Forms-Projekt für `net8.0-windows` und fügen Sie das Paket **esegece.sgcPlanner.WinForms** hinzu (**esegece.sgcPlanner.WinForms.Community** in der Edition Community).
2. Fügen Sie `using esegece.sgcPlanner;` und `using esegece.sgcUICore;` hinzu.
3. Erstellen Sie ein **TsgcPlannerData** und füllen Sie es: Status, Ressourcen und Elemente.
4. Erstellen Sie die Steuerelemente, weisen Sie **Data** zu und fügen Sie sie dem Formular hinzu. Es sind gewöhnliche WinForms-Steuerelemente: Dock, Anchor, TabIndex und Enabled funktionieren wie gewohnt.
5. Weisen Sie die Ereignisse zu. Es sind die Ereignisse der Delphi-Steuerelemente, mit denselben Namen.

Beispiel

Hinweise

- Das Kanban-Board erhält eine Spalte pro Status von **Data.Statuses** (**ColumnSource** ist **pkcStatuses**). Setzen Sie **ColumnSource** auf **pkcList** und füllen Sie **Columns**, um die Spalten und ihre WIP-Limits zu wählen.
- Die Scheduler-Eigenschaft **View** ist die Art der Ansicht (**psvDay**, **psvWorkWeek**, **psvWeek**, **psvMonth**, **psvAgenda**, **psvTimeline**), wie in Delphi. Das View-Modell ist **SchedulerView**; das Gantt und das Board legen ihres als **GanttView** und **KanbanView** offen.
- **Theme** gilt pro Steuerelement. Die Bildlaufleisten sind die nativen Windows-Leisten, und **BorderStyle** wählt den Rand.
- **SaveToPNG** und **SaveToSVG** schreiben, was das Steuerelement zeigt, in seiner Größe oder in einer anderen Größe und einem anderen Maßstab.

Siehe auch

- .NET Überblick
- Installation über NuGet
- .NET-Klassen
- .NET Daten und Terminplanung
- Schnellstart VCL

Schnellstart WPF

Die WPF-Steuerelemente können wie jedes andere Steuerelement in XAML deklariert werden. Dieser Schnellstart deklariert ein Gantt, ein Kanban-Board und einen Scheduler in einem Grid und bindet sie im Code-Behind an ein **TsgcPlannerData**.

Schritte

1. Erstellen Sie ein WPF-Projekt für `net8.0-windows` und fügen Sie das Paket **esegece.sgcPlanner.Wpf** hinzu (**esegece.sgcPlanner.Wpf.Community** in der Edition Community).
2. Ordnen Sie den Namespace im Fenster zu: `xmlns:sgc="clr-namespace:esegece.sgcPlanner;assembly=esegece.sgcPlanner.Wpf"`.
3. Deklarieren Sie die Steuerelemente. Einfache Eigenschaften können als Attribute gesetzt werden, und Aufzählungen nehmen ihre Wertnamen, wie `View="psvWorkWeek"`. Ein Steuerelement ohne Width und Height in einem Panel, das es nicht streckt, fordert 400 x 300 an.
4. Erstellen Sie die Daten im Code-Behind und weisen Sie sie **Data** jedes Steuerelements zu.

Beispiel

Das Fenster:

```
<Window x:Class="QuickStart.QuickStartWindow"
        xmlns="http://schemas.microsoft.com/winfx/2006/xaml/presentation"
        xmlns:x="http://schemas.microsoft.com/winfx/2006/xaml"
        xmlns:sgc="clr-namespace:esegece.sgcPlanner;assembly=esegece.sgcPlanner.Wpf"
        Title="sgcPlanner" Width="1100" Height="700">
  <Grid>
    <Grid.RowDefinitions>
      <RowDefinition Height="260" />
      <RowDefinition Height="*" />
    </Grid.RowDefinitions>
    <Grid.ColumnDefinitions>
      <ColumnDefinition Width="560" />
      <ColumnDefinition Width="*" />
    </Grid.ColumnDefinitions>
    <sgc:TsgcWpfGantt x:Name="ganTasks" Grid.ColumnSpan="2" TreeWidth="260" ShowToday="False" />
    <sgc:TsgcWpfKanban x:Name="kbnBoard" Grid.Row="1" />
    <sgc:TsgcWpfScheduler x:Name="schWeek" Grid.Row="1" Grid.Column="1" View="psvWorkWeek" />
  </Grid>
</Window>
```

Das Code-Behind:

Hinweise

- Die Eigenschaften sind einfache CLR-Eigenschaften, keine Abhängigkeitseigenschaften, sie nehmen also Literalwerte in XAML, aber kein `{Binding}`. Die Daten eines Plans werden über **TsgcPlannerData** gebunden, siehe .NET-Datenanbindung.
- Die Bildlaufleisten sind WPF-`ScrollBar`-Kinder des Steuerelements. **IsTabStop** tritt an die Stelle von **TabStop** in WinForms, und es gibt keinen **BorderStyle**: verwenden Sie BorderBrush und BorderThickness oder ein Border.
- Die Steuerelemente führen für die Linie der aktuellen Zeit einen Timer aus, solange sie geladen sind. **Dispose** stoppt die Timer und löst den Daten-Listener; rufen Sie es beim Schließen des Fensters auf.

Siehe auch

- .NET Überblick

- Installation über NuGet
- .NET-Klassen
- .NET-Datenanbindung
- TsgcVCLGantt

Schnellstart Avalonia

Die Avalonia-Steuerelemente laufen unter Windows, Linux und macOS. Dieser Schnellstart ist eine vollständige Avalonia-Anwendung im Code: ein Kanban-Board neben einer nach Ressource gruppierten Woche, beide im dunklen Theme und an ein **TsgcPlannerData** gebunden.

Schritte

1. Erstellen Sie ein `net8.0`-Konsolenprojekt, setzen Sie `<OutputType>WinExe</OutputType>` und fügen Sie **Avalonia.Desktop** und **Avalonia.Themes.Fluent** 11.3 sowie das Paket **esegece.sgcPlanner.Avalonia** hinzu (**esegece.sgcPlanner.Avalonia.Community** in der Edition Community).
2. Fügen Sie das Fluent-Theme zur Anwendung hinzu.
3. Erstellen Sie die Daten und die Steuerelemente und fügen Sie die Steuerelemente einem Panel hinzu. Ordnen Sie in XAML den Namespace mit `xmlns:sgc="using:esegece.sgcPlanner"` zu.

Beispiel

Hinweise

- **Theme** der Steuerelemente ist das Theme von sgcUICore. Es verdeckt das **StyledElement.Theme** von Avalonia, setzen Sie es daher über eine Variable des Steuerelementtyps, wie im Beispiel.
- **GroupByResource** gibt jeder Person eine Gruppe von Spalten in den Ansichten Tag, Arbeitswoche und Woche, in jeder Edition. Die Ressourcen-Timeline (**psvTimeline**) ist eine Funktion von Registered.
- Die Eigenschaften sind einfache CLR-Eigenschaften, keine Styled-Eigenschaften: setzen Sie sie im Code oder als XAML-Attribute.
- Unter macOS zählt die Befehlstaste als Strg, sodass Befehl und Mausrad das Gantt zoomen.

Siehe auch

- .NET Überblick
- Installation über NuGet
- .NET-Klassen
- .NET Daten und Terminplanung
- Schnellstart FireMonkey

.NET-Klassen

Jede Delphi-Klasse behält in .NET ihren Namen. Die VCL- und FireMonkey-Steuerelemente werden zu den Steuerelementen für WinForms, WPF und Avalonia mit dem Host-Präfix, und die frameworkneutralen Klassen sind auf jedem Host dieselben.

Host-Klassen

Delphi	WinForms	WPF	Avalonia	Modell (Host-Eigenschaft)
TsgcVCLScheduler, TsgcFMXScheduler	TsgcWinFormsScheduler	TsgcWpfScheduler	TsgcAvaloniaScheduler	TsgcPlannerSchedulerView (SchedulerView): TsgcPlannerSchedulerTimelineView in der Edition Registered, TsgcPlannerSchedulerRenderView in der Edition Community
TsgcVCLGantt, TsgcFMXGantt	TsgcWinFormsGantt	TsgcWpfGantt	TsgcAvaloniaGantt	TsgcPlannerGanttRenderView (GanttView)
TsgcVCLKanban, TsgcFMXKanban	TsgcWinFormsKanban	TsgcWpfKanban	TsgcAvaloniaKanban	TsgcPlannerKanbanRenderView (KanbanView)
TsgcPlannerVCLView, TsgcPlannerFMXView	TsgcPlannerWinFormsView	TsgcPlannerWpfView	TsgcPlannerAvaloniaView	TsgcPlannerView (View)

Die Basisklassen leiten sich von **TsgcUIWinFormsControl**, **TsgcUIWpfControl** und **TsgcUIAvaloniaControl** aus sgcUICore ab.

Mitglieder jedes Steuerelements

Mitglied	Beschreibung
Data	Das **TsgcPlannerData**, das das Steuerelement anzeigt. Mehrere Steuerelemente können eines gemeinsam nutzen.
View	Das View-Modell, ein **TsgcPlannerView**. Die typisierten Eigenschaften SchedulerView, GanttView und KanbanView liefern dasselbe Objekt. Beim Scheduler ist **View** wie in Delphi als die Art der Ansicht neu deklariert.
Theme, Colors	Das Aussehen: das **TsgcUITheme** (utLight, utDark) und die **TsgcPlannerViewColors**, die die Farben des Themes überschreiben.
ReadOnly, DragOptions	Schaltet die Bearbeitung ab oder wählt die Ziehvorgänge, die der Benutzer ausführen darf (erstellen, verschieben, Größe ändern, Fortschritt, verknüpfen, neu ordnen), als `[Flags]` **TsgcPlannerDragOptions**.
SyncSelection	Die Auswahl folgt **SelectedId** der Daten, sodass die an dieselben Daten gebundenen Ansichten dasselbe Element auswählen.
ItemAt, ScrollToItem	Das Element an einem Punkt des Steuerelements (Client-Pixel in WinForms, DIPs in WPF und Avalonia) und das Scrollen eines Elements in den sichtbaren Bereich.

UpdateScrollBars, CursorKind	Aktualisieren die Bildlaufleisten nach einer am Modell vorgenommenen Änderung, und der vom Steuerelement angezeigte Cursor.
OnItemClick, OnItemDblClick, OnItemDelete, OnSelectionChange	Die Ereignisse der Delphi-Basisansicht. OnItemDelete kann das Löschen ablehnen.
SaveToPNG, SaveToSVG	Zeichnen die Ansicht, wie sie jetzt aussieht, in einen Stream oder eine Datei, in der Größe des Steuerelements oder einer anderen Größe, mit einem Maßstab.

Frameworkneutrale Typen

Typ	Beschreibung
TsgcPlannerData	Elemente, Ressourcen, Status, Abhängigkeiten, der Arbeitskalender, die Änderungsbenachrichtigung, JSON. Siehe TsgcPlannerData.
TsgcPlannerItem, TsgcPlannerResource, TsgcPlannerStatus, TsgcPlannerDependency	Die Sammlungselemente in **TsgcPlannerItems**, **TsgcPlannerResources**, **TsgcPlannerStatuses** und **TsgcPlannerDependencies**.
TsgcPlannerCalendar, TsgcPlannerHolidays	Die Arbeitstage, die Arbeitszeiten und die Feiertage. Siehe Arbeitskalender.
TsgcPlannerTimeScale	Zoom und Einrasten von Gantt und Timeline. Siehe Zeitskala.
TsgcPlannerSchedulerView, TsgcPlannerGanttView, TsgcPlannerKanbanView	Die View-Modelle mit ihren Render-Unterklassen: Layout, Trefferprüfung, Tastatur, Maus und Ziehen, und **ExportImage** für SVG. Sie brauchen kein Fenster.
TsgcPlannerScheduleEngine	Die Terminplanungs-Engine (Registered). Siehe Automatische Terminplanung.
TsgcPlannerSource_DataSet	Bindet die Daten an **System.Data.DataTable**-Tabellen. Siehe .NET-Datenanbindung.
TsgcPlannerICalendar, TsgcPlannerMSProject	Import und Export von iCalendar und MS-Project-XML (Registered). Siehe .NET JSON, iCalendar und MS Project.
TsgcPlannerRenderer	In esegece.sgcPlanner.Rendering: die drei Ansichten als PNG und SVG ohne Fenster. Siehe Fensterlose Ausgabe in .NET.
TsgcPlannerLocale	Die Tages- und Monatsnamen, das Zeitformat und das Dezimaltrennzeichen der Kopfbeschriftungen, übernommen aus `CultureInfo.CurrentCulture`.
sgcPlanner_DateUtils, sgcPlanner_JSON, sgcPlanner_Raster	Statische Klassen mit den freien Funktionen von Delphi: die Zeitumrechnungen und die Uhr, die JSON-Funktionen und die PNG-Erweiterungsmethoden der Ansichten in esegece.sgcPlanner.Rendering.

Aufzählungen

Die Aufzählungen behalten die Delphi-Namen und Wertpräfixe, zum Beispiel **TsgcPlannerSchedulerViewKind** (psv), **TsgcPlannerGanttField** (pgc), **TsgcPlannerBarColorMode** (pbc), **TsgcPlannerDurationUnit** (pdu), **TsgcPlannerDependencyKind** (pdk), **TsgcPlannerConstraint** (pc), **TsgcPlannerKanbanColumnSource** (pkc), **TsgcPlannerSwimlaneBy** (psl), **TsgcPlannerWIPMode** (pwm), **TsgcPlannerRecurrenceScope** (prs) und **TsgcPlan-**

nerRendererViewKind (prv). Die Delphi-Sets sind mit `|` kombinierte `[Flags]`-Aufzählungen: **TsgcPlannerWeekDays**, **TsgcPlannerChangeKinds**, **TsgcPlannerItemFields** und **TsgcPlannerDragOptions**. Das Delphi-RTL-**TAlignment** der Gantt-Spalten ist in esegece.sgcPlanner deklariert.

Siehe auch

- .NET Überblick
- Unterschiede zwischen .NET und Delphi
- Architektur

Unterschiede zwischen .NET und Delphi

Der .NET-Port behält die Delphi-Namen, Standardwerte, das Tastatur- und Mausverhalten und die Layoutregeln bei. Die SVG-Ausgabe der Ansichten ist byte-identisch mit der von Delphi, und die PNG-Ausgabe stimmt innerhalb der Toleranz des SkiaSharp-Rasterisierers damit überein. Die folgenden Unterschiede stammen von den Host-Frameworks und von der .NET-Klassenbibliothek.

Zeiten und Werte

- Die Datumseigenschaften sind `DateTime`-Werte der Art Unspecified: **Start**, **Finish**, **ConstraintDate**, **BaselineStart**, **BaselineFinish**, **RecurrenceDate** und **ProjectStart**. Die Delphi-TsgcPlannerTime, ganze Minuten, ist ein `long`, erreichbar über die Eigenschaften mit dem Suffix Time: **StartTime**, **FinishTime** und so weiter. **Duration** ist in Minuten.
- Die Uhr ist `sgcPlanner_DateUtils.sgcPlannerNow`, ein `Func<DateTime>`. Ersetzen Sie sie, um die Zeit in Tests einzufrieren, und stellen Sie danach den gespeicherten Delegaten wieder her.
- TsgcUIColor ist ein `uint`, $AARRGGBB, wobei 0 die Farbe des Themes oder des Status bedeutet.
- TFormatSettings und die RTL-Globals werden durch `CultureInfo.CurrentCulture` ersetzt, übernommen von **TsgcPlannerLocale**. Die indizierten Eigenschaften der Tages- und Monatsnamen sind die Methoden **GetShortDayName**, **SetShortDayName**, **GetLongMonthName** und so weiter. Dateien werden immer mit invarianten Formaten geschrieben.

Ereignisse, Methoden und Listen

- Ereignisse sind Delegate-Eigenschaften mit denselben Namen wie in Delphi (**OnChange**, **OnItemCreate**, **OnCardMoving**...). Weisen Sie einen Handler mit `=` zu. Ein Delphi-`var`-Parameter ist ein `ref`-Parameter, und ein Lambda mit einem `ref`-Parameter deklariert jeden Parametertyp. **TNotifyEvent** ist **TsgcUINotifyEvent**.
- Die Daten akzeptieren mehrere Listener: **AddListener** und **RemoveListener** nehmen ein **TsgcPlannerChangeEvent** entgegen, wie die Ansichten.
- Eine indizierte Delphi-Eigenschaft ist eine Methode: `Rows(i)`, `ColumnInfo(i)`, `Cards(i)`, `Entries(i)`, `Calendar.Intervals(i)`. Eine Delphi-Funktion ohne Parameter bleibt eine Methode, wie `RowCount()` oder `WorkingMinutesPerDay()`.
- Ein Delphi-`var`-Array ist ein `ref`-Array, das die Methode durch eines mit genau der richtigen Länge ersetzt: `ChildrenOf(id, ref aList)`, `GetOccurrences(start, finish, ref aList)`.
- Ein Delphi-Set ist eine mit `|` kombinierte `[Flags]`-Aufzählung. Die Sammlungen behalten die Form von TCollection: Add, Delete, Clear, Assign, BeginUpdate, EndUpdate, einen Indexer und `foreach`.

Kein Komponenten-Streaming und keine Freigabebenachrichtigung

- In .NET gibt es kein DFM. Die Steuerelemente werden im Code oder in XAML erstellt, und die Daten, die Spalten und die Optionen werden im Code gesetzt.
- .NET hat keine Freigabebenachrichtigung. Eine Ansicht behält ihre Daten, bis **Data** auf null gesetzt oder das Steuerelement freigegeben wird. Die WPF- und Avalonia-Steuerelemente und die View-Modelle sind `IDisposable`: **Dispose** stoppt ihre Timer und löst den Daten-Listener. Avalonia gibt Steuerelemente nicht frei, geben Sie sie daher beim Schließen des Fensters frei.
- Die Daten haben keinen Ladezustand: Änderungen werden zwischen **BeginUpdate** und **EndUpdate** gesammelt und einmal gemeldet.

Hosts

- WinForms verwendet die nativen Bildlaufleisten und den **BorderStyle** von WinForms; WPF und Avalonia haben `ScrollBar`-Kinder und keinen BorderStyle.
- WPF und Avalonia haben **IsTabStop** anstelle von **TabStop**. In Avalonia zählt die Befehlstaste als Strg, und **Theme** verdeckt das **StyledElement.Theme** von Avalonia.

- Die Eigenschaften der Steuerelemente sind auf jedem Host einfache CLR-Eigenschaften, keine Abhängigkeits- oder Styled-Eigenschaften.
- Touch kommt als Mauseingabe an; das Delphi-Touch-Ziehen hat keinen eigenen Codepfad.
- Der Teilungscursor (**pcrSplit**) ist in WPF und Avalonia, die keinen Teilungscursor haben, ein horizontaler Größenänderungscursor.

Datenquellen und Dateien

- **TsgcPlannerSource_DataSet** bindet `System.Data.DataTable`-Tabellen anstelle von TDataSet. Siehe .NET-Datenanbindung für die Unterschiede.
- MS-Project-XML wird mit `System.Xml` gelesen. Die Delphi-Unit sgcPlanner_XML ist nicht portiert und nicht nötig.
- **ExportImage** eines View-Modells schreibt nur SVG. PNG braucht esegece.sgcPlanner.Rendering, siehe Fensterlose Ausgabe in .NET.

Siehe auch

- .NET Überblick
- .NET-Klassen
- .NET Daten und Terminplanung
- .NET-Datenanbindung

.NET Daten und Terminplanung

TsgcPlannerData ist die einzige Wahrheitsquelle eines Plans. Es enthält die Elemente (Aufgaben, Termine und Meilensteine), die Ressourcen, die Status, die Abhängigkeiten und den Arbeitskalender. Die Ansichten schreiben nie selbst ein Elementfeld: jedes Ablegen ruft die Daten innerhalb eines **BeginUpdate** und **EndUpdate** auf, und die Daten benachrichtigen jeden Listener einmal, sodass ein Gantt, ein Board und ein Scheduler, die an dieselben Daten gebunden sind, immer übereinstimmen.

Einen Plan aufbauen

Das Beispiel baut ein kleines Projekt mit drei Status, zwei Personen, einem Kalender mit zwei Schichten und einem Feiertag, vier Aufgaben mit Ende-Anfang-Verknüpfungen und einem Meilenstein auf, hört dann die Änderungen ab, verschiebt eine Karte, wie es ein Kanban-Drop tut, und führt die Terminplanungs-Engine aus.

Hinweise

- **Finish** ist exklusiv, auch bei ganztägigen Elementen: ein ganztägiges Element am 1. Oktober läuft vom 1. Oktober 00:00 bis zum 2. Oktober 00:00. Ein Element mit **Start** gleich **Finish** ist ein Meilenstein.
- **Resources** und **Tags** sind durch Kommas getrennte Listen; **ResourceAt**, **ResourceCount**, **TagAt** und **TagCount** lesen sie einzeln. **ParentId** baut den Aufgabenbaum auf, und **UpdateSummaries** berechnet die Sammelvorgänge neu.
- **MoveItem** ändert den Status und den Rang einer Karte, **DeleteItem** löscht ein Element und die Ausnahmeelemente seiner Serie, und **SelectedId** ist die von den Ansichten gemeinsam genutzte Auswahl.
- **OnItemChanging** kann eine Änderung ablehnen, bevor sie erfolgt, für die Felder in einem **TsgcPlannerItemFields**-Set.
- Die Engine platziert jede Aufgabe, die nicht **Manual** ist, so früh wie möglich nach ihren Verknüpfungen und ihrer **Constraint**, im Arbeitskalender, und berechnet **TotalSlack** und **Critical**. Ein Zyklus von Verknüpfungen löst **OnScheduleError** mit den Ids des Zyklus aus. Ein Gantt mit **AutoSchedule** führt sie nach jeder Änderung aus, **Schedule** des Gantt führt sie auf Abruf aus, und **SetBaseline** speichert die aktuellen Termine als Basisplan. Die Engine ist eine Funktion von Registered.

Siehe auch

- .NET Überblick
- .NET-Klassen
- .NET JSON, iCalendar und MS Project
- Gemeinsame Daten
- Automatische Terminplanung
- Arbeitskalender

.NET-Datenanbindung

Das Delphi-**TsgcPlannerSource_DataSet** lädt einen Plan aus TDataSet-Tabellen und schreibt die Änderungen zurück. In .NET bindet dieselbe Klasse `System.Data.DataTable`-Tabellen, die Tabellen, die ein `DataAdapter` eines beliebigen ADO.NET-Providers füllt. Die Ansichten bleiben an das **TsgcPlannerData** gebunden, sodass dieselbe Quelle ein Gantt, ein Board und einen Scheduler gleichzeitig bedient.

Eigenschaft	Beschreibung
Data	Das **TsgcPlannerData**, das die Quelle füllt.
DataSet, ResourceDataSet, DependencyDataSet	Die Tabellen der Elemente, der Ressourcen und der Verknüpfungen. Nur die Elementtabelle ist erforderlich.
ItemFields, ResourceFields, DependencyFields	Die Spaltennamen. Die Standardwerte sind die Eigenschaftsnamen der Elemente (Id, Title, Start, Finish, AllDay, Status, Progress, Color, ParentId, Tags, Resources, Rank, Notes, RecurrenceRule, DependsOn), der Ressourcen (Id, Name, Color, Initials) und der Verknüpfungen (FromId, ToId, Kind, Lag). Eine Spalte, die nicht existiert, wird nicht zugeordnet.
Active	Lädt die Tabellen in die Daten und hält sie synchron, solange true.
LiveUpdates	In einer Tabelle hinzugefügte, geänderte oder gelöschte Zeilen erreichen die Daten sofort (standardmäßig true).
WriteBack	In den Ansichten oder im Code vorgenommene Änderungen werden in die Zeilen zurückgeschrieben (standardmäßig true).
OnLoadItem	Wird für jedes geladene Element ausgelöst, mit der Tabelle und der `DataRow`, um Felder zu füllen, die die Zuordnung nicht abdeckt.

Beispiel

Unterschiede zu TDataSet

- Eine `DataTable` hat keinen Cursor. Ein Delphi-Edit und Post ist ein `DataRow.BeginEdit` und `EndEdit` oder eine direkte Zuweisung an die Spalte, und Cancel ist `CancelEdit`. Eine Zeile in Bearbeitung wird zurückgeschrieben, wenn ihre Bearbeitung endet.
- Die Quelle hört die Tabellenereignisse ab: eine hinzugefügte oder geänderte Zeile ist ein gebuchter Datensatz, eine gelöschte Zeile oder eine geleerte Tabelle entfernt die Elemente, eine abgelehnte Änderung lädt den Datensatz neu, und `AcceptChanges` wird ignoriert. Gelöschte und abgetrennte Zeilen werden übersprungen.
- Schreibbar sind die Spalten, die nicht ReadOnly, AutoIncrement oder berechnet sind. Eine numerische Datumsspalte enthält OLE-Automation-Datumswerte, und ein leerer Text, der einer Nicht-Textspalte zugewiesen wird, setzt `DBNull`.
- **OnLoadItem** übergibt die `DataRow`, weil es keinen aktuellen Datensatz gibt. Die Spaltennamen sind neben den benannten Eigenschaften **GetName** und **SetName** nach Index.
- Binden Sie nur `DataTable`-Objekte: eine `DataView` oder ein `IDataReader` ist keine Quelle. Eine freigegebene Tabelle löst sich selbst, und die Quelle ist `IDisposable`.

Die Steuerelemente binden

Die Eigenschaften der Steuerelemente sind einfache CLR-Eigenschaften, keine Abhängigkeits- oder Styled-Eigenschaften, weil ein Plan ein ganzes Modell und kein einzelner Wert ist. Halten Sie in einer MVVM-Anwendung das

TsgcPlannerData im ViewModel und weisen Sie es **Data** der Steuerelemente zu, und reagieren Sie auf **OnChange** oder einen Listener der Daten, auf **SelectedId** und auf die Ereignisse der Steuerelemente.

Siehe auch

- .NET Überblick
- .NET Daten und Terminplanung
- Unterschiede zwischen .NET und Delphi
- TsgcPlannerSource_DataSet
- DataSet-Anbindung

.NET JSON, iCalendar und MS Project

Ein Plan wird in drei Formaten gespeichert und geladen, mit denselben Ergebnissen wie in Delphi: die Dateien, die eine .NET-Anwendung schreibt, werden von einer Delphi-Anwendung gelesen und umgekehrt.

Format	Klassen	Edition
JSON, das native Format mit jedem Feld	**SaveToJSON**, **LoadFromJSON**, **SaveToFile** und **LoadFromFile** von **TsgcPlannerData** sowie die Stream- und Dateifunktionen von **sgcPlanner_JSON**.	Beide
iCalendar (RFC 5545), für Outlook, Google Kalender und Apple Kalender	**TsgcPlannerICalendar**	Registered
Microsoft Project XML (MSPDI): Aufgaben, Verknüpfungen, Ressourcen, Zuweisungen und der Kalender	**TsgcPlannerMSProject**	Registered

Beispiel

Hinweise

- JSON wird als UTF-8 ohne Byte-Order-Mark geschrieben; eine Markierung wird beim Laden akzeptiert. Text, der kein gültiges UTF-8 ist, löst **EsgcPlannerError** aus.
- **TsgcPlannerICalendar** und **TsgcPlannerMSProject** sind einfache Klassen: Erstellen Sie sie, setzen Sie **Data** und rufen Sie **ImportFromString**, **ImportFromStream** oder **ImportFromFile** sowie **ExportToString**, **ExportToStream** oder **ExportToFile** auf. **ImportMode** ersetzt die Daten oder mischt die importierten Elemente hinein.
- Ein Problem in der Eingabe stoppt einen Import nicht: es löst **OnImportWarning** mit der Zeile und einer Meldung aus, und **WarningCount** zählt sie. Die Meldungen sind öffentliche Konstanten der Klassen, mit `{0}`-Platzhaltern.
- **ExportUTC** schreibt die iCalendar-Zeiten in UTC. **ProductId** ist die PRODID des Exports.
- MS-Project-XML wird mit `System.Xml.XmlReader` gelesen, mit ignorierter DTD und ohne externen Resolver, und vom Port des Delphi-Writers geschrieben, sodass der Export byte-identisch mit dem von Delphi ist.

Siehe auch

- .NET Überblick
- .NET Daten und Terminplanung
- JSON
- iCalendar
- MS-Project-XML

Fensterlose Ausgabe in .NET

Jede Ansicht zeichnet über ihr View-Modell, und die Modelle brauchen kein Fenster. Ein Dienst, ein Test oder ein Bericht kann einen Plan laden und den Scheduler, das Gantt und das Board auf jeder Plattform, auch unter Linux, als PNG oder SVG speichern.

- **TsgcPlannerRenderer** in esegece.sgcPlanner.Rendering besitzt die drei Ansichten. Setzen Sie **Data**, **View** (**prvScheduler**, **prvGantt**, **prvKanban**), **Width**, **Height**, **Scale**, **Theme** und die Optionen der Ansicht, und rufen Sie dann **SaveToPNG** oder **SaveToSVG** auf.
- **SchedulerOptions**, **GanttOptions** und **KanbanOptions** haben die Eigenschaften der Steuerelemente. **Assign** kopiert sie aus einem View-Modell, sodass ein Bericht zeichnen kann, was ein Steuerelement zeigt. Was die Optionen nicht abdecken, wird an **SchedulerView**, **GanttView** und **KanbanView** gesetzt.
- Ein View-Modell kann auch allein gezeichnet werden: **ExportImage** schreibt SVG mit esegece.sgcPlanner, und die Erweiterungsmethoden **SaveToPNG**, **ExportPNG** und **RenderToRaster** von **sgcPlanner_Raster** schreiben PNG.

Beispiel

Hinweise

- Die Größe ist in logischen Pixeln; ein Maßstab von 2 schreibt ein Bild von 2400 x 1000 für eine Ansicht von 1200 x 500. **DeviceWidth** und **DeviceHeight** liefern die Größe des Bildes.
- **FontFile** und **FontFileBold** wählen eine TrueType-Schriftdatei, für einen Server ohne die Standardschrift.
- Die Kopfbeschriftungen folgen dem gemeinsamen **TsgcPlannerLocale** von `sgcPlanner_DateUtils.sgcPlannerLocale()`, bei der ersten Verwendung aus der aktuellen Kultur übernommen. Für dieselbe Ausgabe auf jedem Rechner setzen Sie die Kultur vor dem ersten Rendern oder setzen die Namen dieses Locale.
- Die Steuerelemente haben auch **SaveToPNG** und **SaveToSVG**, mit der Größe des Steuerelements.

Siehe auch

- .NET Überblick
- .NET-Klassen
- TsgcPlannerRenderer
- Fensterloses Rendering

Google-Kalender-Synchronisierung und iCalendar in .NET

Paket: esegece.sgcPlanner.sgcWebSockets (Edition Registered), Namespace esegece.sgcPlanner. Zielplattformen sind netstandard2.0, net8.0 und net9.0; für HTTP und Google OAuth2 wird die .NET-Bibliothek von sgcWebSockets (esegece.sgcWebSockets) verwendet.
Das .NET-Paket enthält dieselben zwei Komponenten wie die Delphi-Brücke, mit denselben Namen, derselben Zuordnung, derselben Konfliktregel und demselben Format der Statusdatei, sodass eine von Delphi geschriebene Statusdatei in .NET geladen werden kann und umgekehrt.

- **TsgcPlannerGoogleSync** hält ein TsgcPlannerData über einen TsgcHTTP_Google_Cloud_Calendar_API_Client (seine Eigenschaft Client) in beidseitiger Synchronisierung mit einem Google-Kalender. Siehe TsgcPlannerGoogleSync.
- **TsgcPlannerICalSubscription** mischt eine schreibgeschützte iCalendar-URL (https://, http:// oder webcal://) in die Daten, geparst mit TsgcPlannerICalendar. Siehe TsgcPlannerICalSubscription.

Unterschiede zu Delphi

- Beide Klassen sind einfache Klassen, die IDisposable implementieren, keine Komponenten. Dispose stoppt den Worker-Thread; danach wird nichts mehr angewendet.
- Ereignisse sind Delegate-Eigenschaften, zum Beispiel OnRefreshed, OnError, OnImportWarning und OnBeforeRefresh (ein EventHandler). OnConflict und OnFilterItem übergeben ihr Ergebnis per ref.
- SyncAsync gibt Task<bool> zurück. RefreshAsync gibt bool zurück, False, wenn eine Aktualisierung läuft.
- Die Arbeit, die Data ändert und die Ereignisse auslöst, läuft im SynchronizationContext des Threads, der SyncAsync oder RefreshAsync aufgerufen oder Active gesetzt hat (der UI-Thread in WinForms, WPF und Avalonia). Ohne Kontext läuft sie im Worker-Thread.
- LastSyncTime und LastRefreshTime sind DateTime; default(DateTime) bedeutet nie.
- Die Transportnaht von TsgcPlannerICalSubscription ist die geschützte virtuelle Methode DoFetch(string aURL, IList<string> aRequestHeaders, IList<string> aResponseHeaders, Stream aBody), die den HTTP-Status zurückgibt. Die Standardimplementierung verwendet den eigenen HTTPClient (TsgcHTTP1Client) mit ausgeschaltetem HandleRedirects; die Komponente folgt bis zu fünf Weiterleitungen selbst und sendet If-None-Match und If-Modified-Since mit den Validatoren des letzten Imports.
- Es gibt keine Free-Benachrichtigungen: Das Freigeben von Data setzt die Eigenschaft Data nicht zurück.

Schreibgeschützte Feed-Ereignisse

Eine Aktualisierung überschreibt lokale Bearbeitungen von Abonnementeinträgen. Legen Sie ein Veto in OnItemChanging ein, das die Ansichten abfragen, bevor sie ein Ziehen, eine Größenänderung oder eine Bearbeitung übernehmen:

```
TsgcPlannerData oData = new TsgcPlannerData();
TsgcPlannerICalSubscription oSubscription = new TsgcPlannerICalSubscription();
oSubscription.Data = oData;
oSubscription.URL = "webcal://calendar.example.com/team.ics";
oSubscription.RefreshInterval = 60; // minutes
oSubscription.OnRefreshed = (s, aAdded, aUpdated, aDeleted) =>
  Console.WriteLine("added " + aAdded + ", updated " + aUpdated + ", deleted " + aDeleted);
oSubscription.OnError = (s, aError) => Console.WriteLine(aError);
oData.OnItemChanging = (object s, TsgcPlannerItem aItem, TsgcPlannerItemFields aFields, ref bool aAccept) =>
{
  if (oSubscription.IsSubscriptionItem(aItem))
    aAccept = false;
};
oSubscription.Active = true; // refreshes at once, then every hour
```

Google-Kalender-Synchronisierung

```
TsgcHTTP_Google_Cloud_Calendar_API_Client oClient = new TsgcHTTP_Google_Cloud_Calendar_API_Client();
oClient.GoogleCloudOptions.OAuth2.ClientId = "your client id";
oClient.GoogleCloudOptions.OAuth2.ClientSecret = "your client secret";
oClient.GoogleCloudOptions.OAuth2.LocalPort = 8080;
oClient.GoogleCloudOptions.OAuth2.Scope.Add("https://www.googleapis.com/auth/calendar");

TsgcPlannerGoogleSync oSync = new TsgcPlannerGoogleSync();
oSync.Client = oClient;
oSync.Data = oData;
oSync.CalendarId = "primary";
oSync.StateFileName = "calendar_state.json";
oSync.OnSyncDone = (s, aPulled, aPushed, aDeleted, aConflicts) =>
  Console.WriteLine("pulled " + aPulled + ", pushed " + aPushed);
oSync.Active = true;
bool vOK = await oSync.SyncAsync();
```

Einträge, deren Id mit ExcludeIdPrefix beginnt (standardmäßig ics:, der IdPrefix von TsgcPlannerICalSubscription), werden nie an Google gesendet.

Demo

Die WinForms-Demo demos\Planner\GoogleCalendarSync zeigt beide Komponenten auf einem TsgcWinForms-Scheduler. Starten Sie sie mit --test für einen Offline-Selbsttest: ein Test-Transport für Google und ein Loopback-iCalendar-Server, keine Zugangsdaten nötig.

Siehe auch

- TsgcPlannerGoogleSync
- TsgcPlannerICalSubscription
- Google-Kalender-Synchronisierung
- TsgcPlannerICalendar
- TsgcPlannerData
- iCalendar

.NET-Demos

Die Demos liegen in `.net\demos\Planner`, ein Ordner pro Demo mit seinem Projekt, seiner `Program.cs` und einer README.md. Sie bauen ihre Benutzeroberfläche im Code auf, ohne XAML. Jedes Demo hat einen Schalter `--test`, der eine Selbstprüfung außerhalb des Bildschirms ausführt, PASS- und FAIL-Zeilen schreibt und mit der Anzahl der fehlgeschlagenen Prüfungen endet, wie der Schalter `/test` der Delphi-Demos, und die Fenster-Demos haben einen Schalter `--snapshot`, der die Ansichten in PNG-Dateien rendert.

Demo	Host	Zeigt
ProjectPlanner	WinForms	Ein Relaunch-Projekt einer Website, gleichzeitig auf drei Arten gezeigt: ein Gantt-Diagramm, ein Kanban-Board und eine Woche, alle an dieselben Daten gebunden. Vierzehn Aufgaben auf zwei Strängen, fünf Personen, vier Status und Ende-Anfang-Verknüpfungen. Ziehen Sie eine Karte auf dem Board, und Gantt und Scheduler folgen.
ProjectPlannerWpf	WPF	Dasselbe Fenster mit den **TsgcWpf**-Steuerelementen.
ProjectPlannerAvalonia	Avalonia	Dasselbe Fenster mit den **TsgcAvalonia**-Steuerelementen, für Windows, Linux und macOS.
TeamScheduler	WinForms	Drei Wochen Teambesprechungen für fünf Personen: Tag, Arbeitswoche, Woche, Monat, Agenda und die Ressourcen-Timeline, ein tägliches Stand-up und ein wöchentlicher Sync als Terminserien, eine ganztägige Konferenz, Ziehen zum Erstellen mit **OnItemCreate** und Gruppierung nach Ressource.
TeamSchedulerWpf	WPF	Dasselbe Fenster mit **TsgcWpfScheduler**.
TeamSchedulerAvalonia	Avalonia	Dasselbe Fenster mit **TsgcAvaloniaScheduler**.
HeadlessRender	Konsole	Kein Fenster: lädt ein Projekt aus JSON (oder baut eines auf und speichert es als project.json) und schreibt ein PNG und ein SVG des Schedulers, des Gantt und des Boards mit **TsgcPlannerRenderer**, unter Windows, Linux und macOS. Das .NET-Gegenstück zum Delphi-Demo HeadlessReport.
GoogleCalendarSync	WinForms	Eine Wochenansicht, die in Zwei-Wege-Synchronisierung mit einem Google-Kalender gehalten wird, dazu ein schreibgeschütztes iCalendar-Abonnement, mit den Komponenten der Bridge esegece.sgcPlanner.sgcWebSockets (Registered).

Der oberflächenfreie Teil von ProjectPlanner und TeamScheduler (die erzeugten Daten, die Einrichtung der Ansichten, der Snapshot und die Selbstprüfung) liegt in `ProjectPlanner_Shared.cs` und `TeamScheduler_Shared.cs`, die die Projekte für WinForms, WPF und Avalonia kompilieren, sodass die drei Hosts dieselben Prüfungen ausführen.
Jedes Demo lässt sich in beiden Editionen bauen und ausführen. In der Edition Community hat TeamScheduler keinen Timeline-Eintrag und zeigt jede Serie einmal, ProjectPlanner zeichnet keine Abhängigkeitspfeile, und GoogleCalendarSync erklärt, dass die Bridge ein Registered-Paket ist.

Die Demos bauen

Innerhalb des Produktbaums werden die Demos gegen die Bibliotheksprojekte kompiliert. Das Demo-Zip verwendet standardmäßig die NuGet-Pakete der Edition Community. Bauen Sie ein Demo mit den Registered-Paketen, indem Sie **SgcPlannerEdition** setzen:

```
dotnet build ProjectPlanner\ProjectPlanner.csproj -p:SgcPlannerEdition=Registered
dotnet run --project HeadlessRender\HeadlessRender.csproj -- --test
```

Siehe auch

- .NET Überblick
- Installation über NuGet
- Schnellstart WinForms
- Demos

Fehlerbehebung

EsgcPlannerError: This feature requires the Registered edition of sgcPlanner

Schedule und SetBaseline des Gantt lösen ihn in einem Community-Build aus. Setzen Sie diese Aufrufe in `{$IFDEF SGC_PLANNER_ADVANCED}` oder verwenden Sie die Edition Registered oder Trial. Siehe Funktionen nach Edition.

Ein Formular lädt in einem Community-Build nicht: Class TsgcPlannerICalendar not found

TsgcPlannerICalendar und TsgcPlannerMSProject gehören nicht zur Edition Community. Erstellen Sie sie im Code innerhalb von `{$IFDEF SGC_PLANNER_ADVANCED}`, statt sie auf einem Formular abzulegen, das auch in Community laden muss.

Der Scheduler zeigt keine Termine

- Prüfen Sie, ob die Termine in den Zeitraum auf dem Bildschirm fallen. Date 0 folgt der Uhr, die Ansicht zeigt also die aktuelle Woche. Setzen Sie Date oder rufen Sie GoToday, Next und Prior auf.
- Die Tagesansichten zeigen die Stunden von Options.DayStartHour bis Options.DayEndHour. Ein Termin außerhalb davon wird am Rand abgeschnitten gezeichnet.
- Ein Termin, dessen Finish vor seinem Start liegt, wird als Termin der Länge null an seinem Start gelesen.
- Stellen Sie sicher, dass die Eigenschaft Data des Scheduler das Datenobjekt ist, das Ihr Code füllt. Ein Steuerelement ohne Data verwendet ein eigenes internes Datenobjekt.

Ein wiederkehrender Termin erscheint nur einmal

Die Wiederholung gehört zur Edition Registered. Prüfen Sie in Registered die Regel mit TsgcPlannerRecurrence.TryParse, das den Grund liefert, wenn eine Regel nicht unterstützt wird, und prüfen Sie COUNT, UNTIL und RecurrenceExceptions. Siehe Wiederholung.

Die automatische Terminplanung verschiebt eine Aufgabe nicht

- Die Engine behält die Daten von manuellen Aufgaben, wiederkehrenden Einträgen und Aufgaben eines Abhängigkeitszyklus. OnScheduleError listet die Aufgaben eines Zyklus auf, und Schedule gibt False zurück.
- Eine Aufgabe mit Constraint pcSNET beginnt nicht vor ihrem ConstraintDate. Ein Verschieben im Gantt setzt diese Einschränkung. Setzen Sie Constraint zurück auf pcASAP, damit die Engine die Aufgabe früher heranzieht.
- AutoSchedule läuft nur nach einer im Gantt gemachten Bearbeitung. Rufen Sie nach einer Änderung im Code oder in einer anderen Ansicht Schedule auf.

Siehe Automatische Terminplanung.

Das Gantt zeichnet keine Abhängigkeitspfeile

Pfeile benötigen die Edition Registered und ShowDependencies True. Eine Verknüpfung wird nur gezeichnet, wenn beide ihrer Aufgaben in sichtbaren Zeilen liegen, sodass eine Verknüpfung in einen eingeklappten Sammeleintrag verborgen ist und eine Verknüpfung mit unbekanntem FromId oder ToId nie gezeichnet wird.

Ein Ziehen bewirkt nichts oder der Eintrag springt zurück

Prüfen Sie ReadOnly und DragOptions des Steuerelements und die Handler, die eine Bearbeitung ablehnen können: OnItemChanging der Daten, OnCardMoving, OnItemCreate, OnLinkCreating und OnRecurrenceEdit. Auf dem Board lehnt eine Spalte an ihrem WIP-Limit mit WIPMode pwmBlock neue Karten ab, und die unbekannte Spalte ist nie ein Drop-Ziel. Im Scheduler werden Sammeleinträge angezeigt, können aber nicht gezogen werden. Siehe Drag and Drop.

EsgcPlannerError: OnChange kept changing the planner data for more than 8 rounds

Ein Handler von OnChange oder ein Listener ändert die Daten bei jeder Benachrichtigung, sodass sich die Änderungen nie beruhigen. Ändern Sie die Daten nur, wenn sie sich vom gewünschten Wert unterscheiden, oder verlagern Sie die Änderung aus dem Handler.

Die Zeiten sind nach einem iCalendar-Import oder -Export um einige Stunden verschoben

Zeiten in UTC oder mit einer Zeitzone werden beim Import in die lokale Zeit des Rechners umgerechnet. Beim Export schreibt ExportUTC UTC-Zeiten für Einträge, die sich nicht wiederholen, die ein Kalender in seiner eigenen Zeitzone anzeigt. Setzen Sie ExportUTC auf False, um lokale Zeiten zu schreiben. Siehe iCalendar.

Daten, Dauern oder Namen sehen auf einem anderen Rechner oder unter Linux anders aus

Die Beschriftungen und die Dauerzahlen verwenden sgcPlannerLocale, das vom Rechner initialisiert wird. Setzen Sie seine Eigenschaften, zum Beispiel ShortDateFormat, Use24Hour und DecimalSeparator, beim Start, um überall dieselbe Ausgabe zu erhalten.

Zeichen gehen in Delphi 7 oder Delphi 2007 verloren

Diese Versionen haben Ansi-Strings, sodass der UTF-8-Text von JSON-, iCalendar- und MS-Project-XML-Dateien in die Codepage des Systems umgewandelt wird und Zeichen außerhalb davon verloren gehen. Delphi 2009 und neuer behalten jedes Zeichen.

Bearbeitungen werden nicht in das Dataset zurückgeschrieben

- Prüfen Sie, ob WriteBack True ist und ob IdField ein Feld nennt, das Locate finden kann.
- Solange das Dataset im Bearbeiten- oder Einfügen-Zustand ist, wird nichts geschrieben. Die Änderungen werden nach Post oder Cancel geschrieben.
- Ressourcen, berechnete Felder, Nachschlagefelder und schreibgeschützte Felder werden nie geschrieben.

Siehe DataSet-Anbindung.

LoadFromJSON löst EsgcPlannerError aus

Der Text ist kein gültiges JSON, er ist kein sgcPlanner-Dokument, oder er wurde mit einer neueren Version des Formats geschrieben. Die Daten bleiben, wie sie waren, sodass die Anwendung die Meldung anzeigen und weiterlaufen kann. Siehe JSON-Persistenz.

Eine Zugriffsverletzung, nachdem ein Formular oder ein Objekt freigegeben wurde

Ein mit AddListener hinzugefügter Handler muss mit RemoveListener entfernt werden, bevor das Objekt, das ihn besitzt, freigegeben wird. Die Daten wissen nicht, wann dieses Objekt verschwindet.

Siehe auch

- Funktionen nach Edition
- Plattformen
- TsgcPlannerData

Einführung

sgcEditors bringt die Eingabesteuerelemente eines Formulars in Delphi- und C++Builder-Anwendungen, für VCL und FireMonkey: einen Monatskalender, eine Datumsauswahl, eine Zeitauswahl, eine Datums- und Zeitauswahl, einen Bereichsschieberegler, eine Farbauswahl, ein Token-Edit, eine Bewertung und ein Spin-Edit. Jedes Steuerelement gibt es für VCL, mit dem Präfix TsgcVCL, und für FireMonkey, mit dem Präfix TsgcFMX. Fünf datensensitive Varianten binden die Datumsauswahl, die Zeitauswahl, das Spin-Edit, die Bewertung und den Bereichsschieberegler an ein Feld eines TDataSet.
Text wird immer in ein natives Edit getippt, nie in einen eigenen Textcursor. Deshalb funktionieren IME-Eingabe, Zwischenablage, Rückgängig und Screenreader wie in jedem anderen Edit des Formulars. Alles andere, der Rahmen, die Schaltflächen, der Kalender, die Chips, die Sterne, die Schieber und das Farbquadrat, zeichnet **sgcUICore**. Ein Steuerelement sieht daher in VCL, in FireMonkey und in der fensterlosen PNG- und SVG-Ausgabe gleich aus. Die Steuerelemente haben helle und dunkle Themen, eine Akzentfarbe, volle Tastaturunterstützung, einen zugänglichen Namen und DPI-Skalierung pro Monitor.
Hinter jedem Steuerelement steht eine Modellklasse ohne Framework-Bezug, etwa TsgcCalendarModel oder TsgcSpinModel. Die VCL- und FireMonkey-Steuerelemente bilden nur die Eingabe ab und hosten das Edit und die Dropdown-Liste. Dasselbe Modell rendert deshalb auch ohne Fenster, auf einem Server oder unter Linux64.
sgcEditors gehört zur visuellen Suite von eSeGeCe. Es wird mit sgcUICore gezeichnet, dem gemeinsamen Laufzeitpaket mit Canvas, Rasterizer, Schriften, SVG-Writer und Themen, sodass die Editoren zu den anderen Produkten der Suite passen. sgcEditors benötigt sgcUICore, das zusammen mit ihm installiert wird.

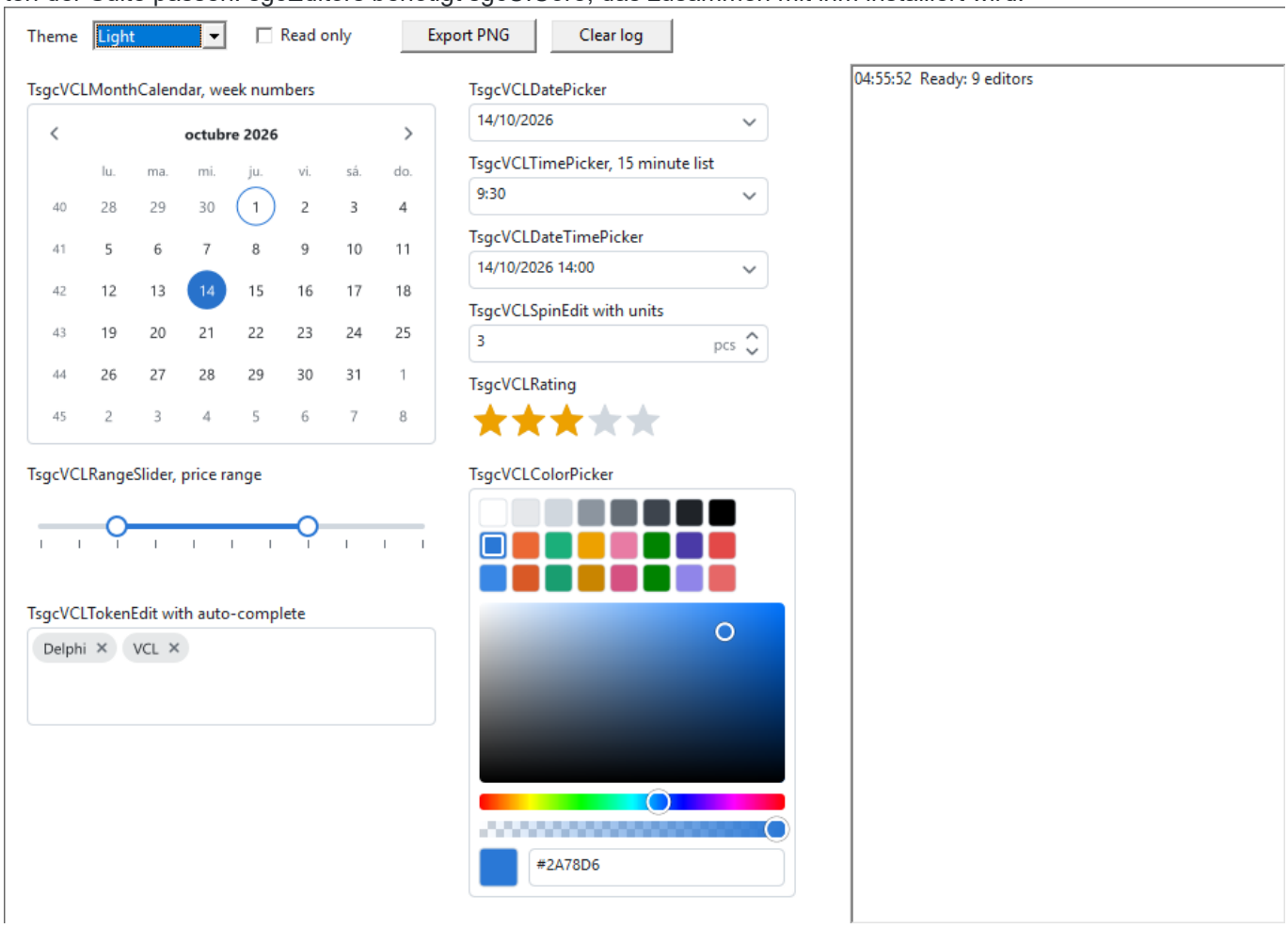

Editionen

sgcEditors wird als Registered, Trial und Community ausgeliefert. Community behält alle neun Steuerelemente für VCL und FireMonkey und lässt die fünf datensensitiven Steuerelemente, das HSV-Quadrat und die Alphaleiste der Farbauswahl, die Autovervollständigungsliste des Token-Edits und den zweiten Schieber des Bereichsschiebereglers weg. Siehe Editionen.

Wo anfangen

- Architektur: die Modelle, die Hosts, das innere Edit, die Dropdown-Liste und die zwei Renderebenen.
- Steuerelemente: die neun Steuerelemente, ihre datensensitiven Varianten und ihre Modellklassen im Überblick.
- Die Seiten der Steuerelemente: Monatskalender, Datumsauswahl, Zeitauswahl, Datums- und Zeitauswahl, Bereichsschieberegler, Farbauswahl, Token-Edit, Bewertung und Spin-Edit, die datensensitiven Steuerelemente und die Modellklassen, mit Eigenschaften, Methoden, Ereignissen und Beispielen.
- Installation und Plattformen: der Installer, die Pakete, die Delphi- und C++Builder-Versionen und die Plattformen.
- Schnellstart VCL, Schnellstart FMX, Schnellstart C++Builder und Schnellstart datensensitiv: ein erstes Formular in wenigen Minuten.
- Texteingabe und IME, Tastatur und Barrierefreiheit, Themen, Lokalisierung, DPI, Fensterlose Ausgabe und Editionen.
- Fehlerbehebung: häufige Probleme und ihre Ursachen.

Architektur

sgcEditors hält die Bearbeitungslogik getrennt vom Framework. Jede Steuerelementfamilie hat eine Modellklasse, die nur die RTL und sgcUICore verwendet, und die VCL- und FireMonkey-Steuerelemente sind dünne Hosts darum herum.

Die Teile eines Steuerelements

1. **Modell.** Ein TPersistent-Nachkomme von TsgcEditorModel, zum Beispiel TsgcCalendarModel, TsgcDatePickerModel oder TsgcTokenModel. Es hält den Wert und die Optionen, nimmt die Tasten und die Maus in logischen Pixeln über KeyDown, KeyPress, MouseDown, MouseMove, MouseUp und MouseWheel entgegen und zeichnet sich selbst auf jeden sgcUICore-Canvas. Es funktioniert ohne Fenster und ist daher auch der fensterlose Renderer.
2. **Host.** Das VCL-Steuerelement erbt von TsgcVCLCustomEditor und das FireMonkey-Steuerelement von TsgcFMXCustomEditor. Der Host erzeugt das Modell, sendet die Eingabe an es, malt seine zwei Ebenen, löst OnChange aus und veröffentlicht die Eigenschaften des Modells. Das Modell eines Steuerelements ist public als Model, und jedes Steuerelement hat dafür auch eine typisierte Eigenschaft, etwa CalendarModel, PickerModel oder SpinModel.
3. **Inneres Edit.** Die Auswahlen, das Spin-Edit, die Farbauswahl und das Token-Edit hosten ein natives, rahmenloses Edit: ein TEdit-Kind in VCL und ein FMX-TEdit in FireMonkey. Das Modell meldet, wo der Text hingehört, und der Host platziert das Edit dort. Siehe Texteingabe und IME.
4. **Dropdown-Liste.** Der Kalender der Datumsauswahl, die Zeitliste der Zeitauswahl, beide nebeneinander für die Datums- und Zeitauswahl und die Autovervollständigungsliste des Token-Edits öffnen sich in einer Dropdown-Liste pro Framework. In VCL ist sie ein WS_POPUP-Toolfenster, das dem Edit nie den Fokus nimmt, sich unter dem Steuerelement öffnet, nach oben umklappt, wenn kein Platz ist, und innerhalb des Arbeitsbereichs des Monitors bleibt. In FireMonkey ist sie ein TPopup unter dem Steuerelement.

Zwei Ebenen

Ein Modell zeichnet zwei Ebenen. Render zeichnet die Inhaltsebene: den Rahmen, den Text, die Tage, die Farbfelder, die Chips und die Teilstriche. RenderOverlay zeichnet darüber, was sich oft ändert: das Hover, den Fokusring, die Schieber, den Cursor des Farbquadrats, die Füllung der Bewertung und ihre Hover-Vorschau. Ein Ziehen, ein Hover oder ein Fokuswechsel zeichnet nur das Overlay neu, sodass die Inhaltsebene nicht erneut gerastert wird. Jede Änderung eines Modells wird über OnModelChange mit einer dieser Arten gemeldet:

Art	Der Host
eckContent	Rendert die Inhaltsebene erneut.
eckOverlay	Rendert nur das Overlay.
eckValue	Löst OnChange aus und benachrichtigt in VCL Screenreader über den neuen Wert.
eckLayout	Bewegt das innere Edit, schreibt seinen Text erneut und rendert die Inhaltsebene.

Units

Unit	Inhalt
sgcEditors_Types	Die Aufzählungen, TsgcEditorModel, TsgcEditorsPainter (Themenfarben, Rahmen, Fokusring, Chevrons, Spin-Pfeile), Tastencodes, Zahlenformatierung und Zahlenparsing, HSV- und Hex-Umwandlung.

sgcEditors_Date	Tagesnummern, ISO 8601 und einfache Kalenderwochen, das Monatsraster, TsgcEditorLocale sowie das Datumsformat, der Schritt und das Parsen.
sgcEditors_Calendar, _Picker, _Slider, _Spin, _Color, _Rating, _Token, _List	Die Modelle. sgcEditors_Picker enthält auch TsgcDateTimeDropDownModel, den Kalender und die Zeitliste der Datums- und Zeit-Dropdown-Liste.
sgcEditors_VCL, _VCL_Date, _VCL_Value, _VCL_Color, _VCL_Token	Die VCL-Host-Basis, das innere Edit, die Dropdown-Liste und die VCL-Steuerelemente. Nur Windows.
sgcEditors_FMX, _FMX_Date, _FMX_Value, _FMX_Color, _FMX_Token	Dasselbe für FireMonkey, ab Delphi XE6.
sgcEditors_Data, _VCL_DB, _FMX_DB	TsgcEditorFieldLink und die datensensitiven Steuerelemente. Edition Advanced, diese Units sind in Community leer.
sgcEditors_Const, _License, _Reg	Die Versions- und Editionskonstanten, die Trial-Prüfung und die Registrierung zur Entwurfszeit.

Threads

Die Steuerelemente werden aus dem Hauptthread verwendet, wie jedes andere VCL- oder FireMonkey-Steuerelement, und ihre Ereignisse werden in ihm ausgelöst.

Leistung

Die QA-Leistungsgruppe misst diese Szenarien mit einem Release-Build von Delphi 13 unter Win64. Das Budget ist die Schranke jedes Szenarios, und die Spalte Gemessen ist ein Lauf auf dem Referenzrechner. Der Monatskalender hat außerdem ein Win32-Budget von 2.500 µs, und Linux64 meldet E1, E4 und E8 ohne Schranke.

ID	Szenario	Budget	Gemessen
E1	Inhalt des Monatskalenders, 280 x 240: Titel, Tagesnamen, 42 Tage, Kalenderwochen und ein Bereichsband	1,500 µs	395 µs
E2	Nur Kalender-Overlay: Hover-Zelle und Fokusring	60 µs	24 µs
E3	IsDateEnabled über 10.000 Tage mit 500 deaktivierten Daten, 2 deaktivierten Wochentagen und zugewiesenem Ereignis	2 ms	0.3 ms
E4	Bereichsschieberegler 300 x 48 mit 11 Teilstrichen und Beschriftungen, volles Rendern; ein Schieberzug, nur Overlay	400 µs; 150 µs	88 µs; 73 µs
E5	Farbauswahl 240 x 300 mit 24 Farbfeldern, dem Quadrat, der Farbton- und der Alphaleiste, volles Rendern; ein Zug im Quadrat, nur Overlay	1,500 µs; 150 µs	1,018 µs; 114 µs
E6	Token-Edit mit 50 Chips, 400 x 120, Layout und Rendern; der Autovervollständigungsfilter von 10.000 Einträgen pro Tastendruck	1,500 µs; 3 ms	436 µs; 0.2 ms
E7	Bewertung, 5 Sterne 160 x 32, volles Rendern; Spin-Edit-Chrome 120 x 28	200 µs; 120 µs	103 µs; 39 µs
E8	100.000 Datumsformatierungen plus 100.000 Parsevorgänge; 1.000.000 ISO-Kalenderwochen	150 ms; 100 ms	23 ms; 27 ms

E9	Ein VCL-Formular mit je 30 der 9 Steuerelemente, erzeugt und erstmals gemalt; eine Auswahl-Dropdown-Liste bis zu ihrem ersten Frame geöffnet	350 ms; 16 ms	etwa 340 ms auf einem ruhigen Rechner; 5 ms
E10	Das E9-Formular unter FireMonkey	nur gemeldet	

Der größte Teil der E9-Zeit entfällt auf das Erzeugen der Fenster von 270 Steuerelementen und ihrer inneren Edits, nicht auf das Zeichnen. Ein Formular, das Hunderte Editoren auf einmal zeigt, öffnet sich schneller, wenn die Steuerelemente verborgener Seiten bei Bedarf erzeugt werden.

Siehe auch

- Steuerelemente
- TsgcEditorModel
- Fensterlose Ausgabe
- Texteingabe und IME

Steuerelemente

sgcEditors hat neun Steuerelemente. Jedes gibt es für VCL und für FireMonkey mit denselben veröffentlichten Eigenschaften und Ereignissen.

Steuerelement	VCL	FireMonkey	Texteingabe
Monatskalender	TsgcVCLMonthCalendar	TsgcFMXMonthCalendar	Gezeichnet. Monats-, Jahres- und Jahrzehntansicht, einzelnes Datum oder Bereich, Grenzen, deaktivierte Daten und Wochentage, Kalenderwochen.
Datumsauswahl	TsgcVCLDatePicker	TsgcFMXDatePicker	Natives Edit plus ein Dropdown-Kalender.
Zeitauswahl	TsgcVCLTimePicker	TsgcFMXTimePicker	Natives Edit plus eine Dropdown-Zeitliste alle ListInterval Minuten.
Datums- und Zeitauswahl	TsgcVCLDateTimePicker	TsgcFMXDateTimePicker	Natives Edit plus der Kalender und die Zeitliste nebeneinander.
Bereichsschieberegler	TsgcVCLRangeSlider	TsgcFMXRangeSlider	Gezeichnet. Ein oder zwei Schieber, Schritte, Teilstriche, Beschriftungen und ein Werttipp, horizontal oder vertikal.
Farbauswahl	TsgcVCLColorPicker	TsgcFMXColorPicker	Farbfelder, HSV-Quadrat, Farbton- und Alphaleiste gezeichnet, dazu ein natives Hex-Edit.
Token-Edit	TsgcVCLTokenEdit	TsgcFMXTokenEdit	Chips gezeichnet, dazu ein natives Edit für das nächste Token und eine Autovervollständigungsliste.
Bewertung	TsgcVCLRating	TsgcFMXRating	Gezeichnet. Sterne, Herzen, Kreise oder ein eigenes Symbol, ganze, halbe oder exakte Werte.
Spin-Edit	TsgcVCLSpinEdit	TsgcFMXSpinEdit	Natives Edit plus Auf- und Ab-Schaltflächen, Einheiten, Grenzen und automatische Wiederholung.

Datensensitive Steuerelemente

Die datensensitiven Steuerelemente erben von dem Steuerelement in der zweiten Spalte und ergänzen DataSource, DataField und ein öffentliches Field. Sie gehören zu den Editionen Registered und Trial. Siehe Schnellstart datensensitiv.

VCL	FireMonkey	Basissteuerelement	Bindet
TsgcVCLDBDatePicker	TsgcFMXDBDatePicker	Datumsauswahl	Das Datum des Feldes, sein Zeitanteil bleibt erhalten.
TsgcVCLDBTimePicker	TsgcFMXDBTimePicker	Zeitauswahl	Die Zeit des Feldes, sein Datumsanteil bleibt erhalten.
TsgcVCLDBSpinEdit	TsgcFMXDBSpinEdit	Spin-Edit	Ein numerisches Feld. Ein Integer-Feld schaltet das Spin-Edit auf esvInteger um.
TsgcVCLDBRating	TsgcFMXDBRating	Bewertung	Ein numerisches Feld.

TsgcVCLDBRangeSlider	TsgcFMXDBRangeSlider	Bereichsschieberegler	Value an DataField und, im Bereichsmodus, EndValue an EndDataField.

Was jedes Steuerelement hat

Veröffentlicht: Theme, AccentColor, TextStyle, ReadOnly, AccessibleName und OnChange, dazu die üblichen Eigenschaften und Ereignisse des Frameworks, etwa Align, Anchors, Enabled, Hint, TabOrder, TabStop, OnEnter, OnExit und die Tasten- und Mausereignisse. Public: Model, FormatSettings, DroppedDown, DropDown, CloseUp, SaveToPNG und SaveToSVG.

Modellklassen

Jedes Modell erbt von TsgcEditorModel.

Modell	Verwendet von
TsgcCalendarModel	Der Monatskalender und die Dropdown-Liste der Datumsauswahlen.
TsgcDatePickerModel	Die Datums-, Zeit- und Datums-und-Zeit-Auswahlen. Kind ist edpDate, edpTime oder edpDateTime.
TsgcDateTimeDropDownModel	Die Dropdown-Liste der Datums- und Zeitauswahl: ein Kalender und eine Zeitliste.
TsgcEditorListModel	Die Zeitliste und die Autovervollständigungsliste.
TsgcSliderModel	Der Bereichsschieberegler.
TsgcColorPickerModel	Die Farbauswahl.
TsgcTokenModel	Das Token-Edit.
TsgcRatingModel	Die Bewertung.
TsgcSpinModel	Das Spin-Edit.

Siehe auch

- Architektur
- Schnellstart VCL

Installation

sgcEditors ist Teil der sgcUI-Distribution. Ein Installer deckt die sgcUI-Produkte ab, und er installiert nur die Produkte, die Ihre Lizenz enthält.

Mit dem sgcUI-Installer installieren

1. Starten Sie den sgcUI-Installer und melden Sie sich mit dem Benutzernamen und dem Kennwort Ihres eSeGeCe-Kontos an.
2. Wählen Sie die Delphi- und C++Builder-Versionen, in die installiert werden soll.
3. Wählen Sie auf der Komponentenseite **sgcEditors** und alle weiteren gewünschten Produkte. Der Lizenzserver liefert die Produkte, die Sie besitzen, und der Installer zeigt ein Kontrollkästchen pro Produkt. Produkte, die Ihre Lizenz nicht enthält, sind ausgegraut. Eine All-Access-Lizenz schaltet jedes Produkt frei.
4. Der Installer kopiert die Dateien, kompiliert dann die Pakete auf Ihrem Rechner für jede gewählte IDE in Abhängigkeitsreihenfolge und installiert die Entwurfszeitpakete.

Was zu sgcEditors gehört

sgcUICore, die gemeinsame Grundlage der visuellen sgcUI-Produkte, gehört zu sgcEditors. Es hat kein eigenes Kontrollkästchen. Der Installer installiert es automatisch, sobald sgcEditors gewählt ist.

Installierte Ordner

Jedes Produkt installiert in einen Ordner, standardmäßig `Documents\esegece\sgcUI` (`sgcUI_Trial` für die Testversion und `sgcUI_Community` für die Edition Community).

Ordner	Inhalt
`Source`	Der Quellcode jedes installierten Produkts. Das ist der einzige Bibliothekspfad von sgcUI.
`Packages`	Die Pakete jedes installierten Produkts, ein Satz pro Produkt und IDE-Version.
`Lib<V>`	Die kompilierten Units für jede IDE-Version und Plattform, zum Beispiel `LibD13` .
`Demos\Editors`	Die sgcEditors-Demos: Gallery, GalleryFMX, Calendar, BookingForm und DataAware.

Der Installer fügt `sgcUI\Source` dem Bibliothekspfad und dem Browsing-Pfad jeder gewählten IDE und Plattform hinzu, zusammen mit dem Ordner der kompilierten Units. sgcUICore liegt im selben Ordner `Source` und braucht daher keinen eigenen Pfad.

Die Komponentenpalette

Die Komponenten stehen auf der Palettenseite **SGC Editors**. Ein VCL-Formular zeigt die VCL-Steuerelemente und ein FireMonkey-Formular die FMX-Steuerelemente. Die Editionen Registered und Trial registrieren 28 Komponenten, die neun Steuerelemente und die fünf datensensitiven Steuerelemente je Framework. Community registriert die 18 Steuerelemente ohne die datensensitiven.

Trial und Community

- **Trial**: Der sgcUI-Trial-Installer installiert jedes Produkt im Testmodus, sgcEditors eingeschlossen.
- **Community**: Der kostenlose sgcUI-Community-Installer enthält sgcEditors ohne seine erweiterten Funktionen. Siehe Editionen.

Die Pakete manuell erstellen

Um die Pakete selbst zu kompilieren, öffnen Sie sie für Ihre IDE-Version aus `sgcUI\Packages`. `<V>` ist das Delphi-Versionssuffix, zum Beispiel `sgcEditorsD13.dpk`.

Paket	Inhalt
`sgcUICore<V>`	Die gemeinsame Grundlage sgcUICore (Laufzeit).
`sgcEditors<V>` / `dclsgcEditors<V>`	Die sgcEditors-Komponenten (Laufzeit / Entwurfszeit).

Erstellen Sie sie in Abhängigkeitsreihenfolge: `sgcUICore`, dann `sgcEditors`, dann `dclsgcEditors`. Installieren Sie dann das Entwurfszeitpaket `dclsgcEditors` und fügen Sie `sgcUI\Source` dem Bibliothekspfad Ihrer Delphi-Version hinzu (Tools > Optionen > Sprache > Delphi-Optionen > Bibliothek > Bibliothekspfad). Öffnen Sie für C++Builder das zu Ihrer Version passende `.cbproj`-Projekt, zum Beispiel `sgcEditorsC13.cbproj`, und erstellen Sie es. Die erzeugten `.hpp`-Header erscheinen neben dem kompilierten Paket.

Siehe auch

- Plattformen
- Schnellstart VCL

Plattformen

Ziel	Unterstützung
Delphi	Delphi 7, 2007, 2009, 2010, XE bis XE8, 10 bis 10.4, 11, 12 und 13.
C++Builder	C++Builder 2007, 2010, XE bis XE8, 10 bis 10.4, 11, 12 und 13. Die Pakete erzeugen die .hpp-Header und die .lib-Dateien, die ein C++Builder-Projekt einbindet und linkt.
VCL	Die TsgcVCL-Steuerelemente unter Windows, Win32 und Win64, jede Delphi-Version.
FireMonkey	Die TsgcFMX-Steuerelemente ab Delphi XE6 (SGC_EDITORS_FMX), auf den FireMonkey-Plattformen. Sie verwenden nur FireMonkey und sgcUICore.
Linux64	Die Units ohne Framework-Bezug ab Delphi 10.2 (SGC_EDITORS_LINUX): die Modelle, die Datumsrechnung und die Region, mit der fensterlosen PNG- und SVG-Ausgabe. Es gibt keine Linux-Steuerelemente.
.NET	Eine C#-Portierung mit derselben API für WinForms, WPF und Avalonia, die neun Steuerelemente auf jedem Host und die fensterlose PNG- und SVG-Ausgabe, auf .NET Framework 4.7.2 und .NET 8 und 9, siehe .NET Überblick.

Pakete

sgcEditors liefert ein Framework-neutrales Laufzeitpaket und je Framework ein Laufzeitpaket, sodass eine FireMonkey-Anwendung für Android, iOS oder macOS nie die VCL einbindet. Jeder Paketname endet mit dem IDE-Suffix, zum Beispiel sgcEditorsD13.dpk für Delphi 13 und sgcEditorsC13.cbproj für C++Builder 13.

Paket	Art	Inhalt	Benötigt
sgcEditors	Laufzeit, Framework-neutral	Jede Unit des Produkts, die weder die VCL noch FireMonkey verwendet.	rtl, dbrtl, sgcUICore
sgcEditorsVCL	Laufzeit, VCL	sgcEditors_VCL, sgcEditors_VCL_Color, sgcEditors_VCL_DB, sgcEditors_VCL_Date, sgcEditors_VCL_Token und sgcEditors_VCL_Value	rtl, vcl, dbrtl, sgcUICore, sgcUICoreVCL, sgcEditors
sgcEditorsFMX	Laufzeit, FireMonkey, ab XE6	sgcEditors_FMX, sgcEditors_FMX_Color, sgcEditors_FMX_DB, sgcEditors_FMX_Date, sgcEditors_FMX_Token und sgcEditors_FMX_Value	rtl, fmx, dbrtl, sgcUICore, sgcUICoreFMX, sgcEditors
dclsgcEditors	Entwurfszeit, VCL	Registriert die VCL-Editoren auf der Palettenseite **SGC Editors**, mit dem Standard-Stringlisten-Editor für DisabledDates und Swatches.	designide, rtl, vcl, sgcEditors, sgcEditorsVCL
dclsgcEditorsFMX	Entwurfszeit, FireMonkey, ab XE6	Registriert die FireMonkey-Editoren auf der Palettenseite **SGC Editors**.	designide, rtl, fmx, sgcEditors, sgcEditorsFMX, dclsgcEditors

sgcUICore folgt derselben Aufteilung: sgcUICore, sgcUICoreVCL und sgcUICoreFMX, ohne Entwurfszeitpaket. dclsgcEditorsFMX benötigt dclsgcEditors, installieren Sie daher zuerst dclsgcEditors.

IDE-Versionen und Zielplattformen

Delphi	sgcEditors	sgcEdi-torsVCL	sgcEditorsFMX	dclsgcEditors, dclsgcEditorsFMX
7, 2007, 2009, 2010, XE	Win32	Win32	Keine	Win32
XE2 bis XE5	Win32, Win64	Win32, Win64	Keine	Win32
XE6 bis 10.2	Win32, Win64	Win32, Win64	Win32, Win64	Win32
10.3	Win32, Win64, Linux64, OSX64	Win32, Win64	Win32, Win64, OSX64	Win32
10.4	Win32, Win64, Linux64, OSX64, Android, Andro-id64, iOSDevice64	Win32, Win64	Win32, Win64, OSX64, Android, Android64, iOSDevice64	Win32
11	Win32, Win64, Linux64, OSX64, OSXARM64, Android, Android64, iOSDevice64, iOSSim-ARM64	Win32, Win64	Win32, Win64, OSX64, OSXARM64, Android, Android64, iOSDe-vice64, iOSSimARM64	Win32
12, 13	Wie 11	Win32, Win64	Wie 11	Win32, Win64

Von XE6 bis 10.2 wird das FireMonkey-Paket nur für Windows gebaut. Die Entwurfszeitpakete werden von der IDE geladen und deshalb nur für die IDE-Plattform gebaut.

C++Builder	sgcEditors, sgcEditors-VCL	sgcEditorsFMX	dclsgcEditors, dclsgcEditors-FMX
2007, 2010, XE, XE2	Win32	Keine	Win32 (nur dclsgcEditors)
XE3 bis XE5	Win32, Win64	Keine	Win32 (nur dclsgcEditors)
XE6 bis 12	Win32, Win64	Win32, Win64	Win32
13	Win32, Win64, Win64x	Win32, Win64, Win64x	Win32, Win64x

Die C++Builder-Projekte haben dieselben Namen mit dem Suffix C, zum Beispiel sgcEditorsC13.cbproj, sgcEditorsVCLC13.cbproj, sgcEditorsFMXC13.cbproj, dclsgcEditorsC13.cbproj und dclsgcEditorsFMXC13.cbproj. C++Builder-Pakete werden nur für Windows gebaut. Die C++Builder-Hinweise, die für jedes sgcUI-Produkt gelten (Laufzeitpakete unter Win64, C++Builder 10.3 unter Win64, Paketdateinamen unter Win64x), stehen im Thema Plattformen und Pakete der sgcUI-Suite-Hilfe.

FireMonkey unter Android, iOS und macOS

Die FireMonkey-Steuerelemente (die TsgcFMX-Editoren) zielen ab Delphi 10.3 auf macOS, ab Delphi 10.4 auf Android und iOS und ab Delphi 11 auf macOS ARM und den iOS-Simulator. In einem FireMonkey-Projekt für diese Plattformen:

- Verwenden Sie die FireMonkey-Steuerelemente. Die VCL-Steuerelemente und sgcEditorsVCL gibt es nur für Windows.
- Legen Sie das Steuerelement auf einem Formular ab oder nehmen Sie seine Unit in die uses-Klausel auf: sgcEditors_FMX, sgcEditors_FMX_Color, sgcEditors_FMX_DB, sgcEditors_FMX_Date, sgcEditors_FMX_Token und sgcEditors_FMX_Value.
- Wählen Sie die Zielplattform im Fenster Projekte. Der Installer fügt den sgcUI-Source-Ordner und die kompilierten Units jeder Plattform (LibD<version>\<platform>) zum Bibliothekspfad jeder Plattform hinzu, die er baut. Ohne den Installer fügen Sie den sgcUI-Source-Ordner zum Bibliothekspfad der Zielplattform hinzu (Tools, Optionen, Sprache, Delphi, Bibliothek).
- Android- und iOS-Anwendungen werden statisch gelinkt, daher wird kein Laufzeitpaket ausgeliefert.

Linux64

Das Framework-neutrale Paket sgcEditors wird ab Delphi 10.3 für Linux64 gebaut. Eine Linux64-Anwendung, zum Beispiel ein Konsolenprogramm oder ein Server, verwendet die Editormodelle (Werte, Datumswerte, Farben, Token). Für Linux64 wird kein VCL- oder FireMonkey-Paket gebaut, weil FireMonkey unter Linux FMX für Linux (FMXLinux) benötigt, ein Add-on eines Drittanbieters.

Inneres Textfeld der VCL-Editoren

Die VCL-Editoren mit einem Textfeld erzeugen ihr inneres Textfeld (ein natives Edit-Fenster) erst bei Bedarf, wodurch Formulare mit vielen Editoren schnell angezeigt werden. Bis dahin zeichnet der Editor den Text selbst. Das innere Textfeld wird beim ersten Überfahren mit der Maus erzeugt, wenn der Editor den Fokus erhält, bei der ersten Verwendung von Tastatur oder Zwischenablage oder wenn Code sein Fensterhandle liest. Bedienungshilfen wie Screenreader und UI-Automation-Clients sehen das innere Textfeld erst ab diesem Zeitpunkt. Der Editor selbst beantwortet WM_GETTEXT von Anfang an. Ein deaktivierter Editor oder ein Editor mit ReadOnly, PasswordChar, Rechts-nach-links-Leserichtung, TextHint oder einer anderen Alignment als links erzeugt es sofort, und zur Entwurfszeit wird es immer erzeugt.

Versionsbeschränkungen

- Die Units ohne Framework-Bezug und die VCL-Units kompilieren unter Delphi 7: keine Generics, keine anonymen Methoden, keine Inline-Variablen und keine Record-Helper.
- TextHint der VCL-Steuerelemente wird ab Delphi 2009 angezeigt.
- Die Aufzählungen haben Editor-Präfixe (esm, efd, ewn, ecv, eor, etp, ecp, eti, emm, erp, erg, esv, esb), sodass die C++Builder-Header nie mit den anderen sgcUI-Produkten kollidieren.

Siehe auch

- Editionen
- Architektur

Schnellstart VCL

Installieren Sie die sgcEditors-Pakete für Ihre Delphi-Version. Die Komponenten stehen auf der Palettenseite **SGC Editors**.

Zur Entwurfszeit

1. Legen Sie einen **TsgcVCLDatePicker** auf ein Formular. Setzen Sie MinDate und Date im Objektinspektor oder lassen Sie Date leer mit AllowEmpty auf True.
2. Legen Sie ein **TsgcVCLSpinEdit** ab, setzen Sie MinValue, MaxValue und Value und tippen Sie ein Suffix wie Gäste in Units.
3. Legen Sie ein **TsgcVCLTokenEdit** ab und geben Sie ihm einen TextHint.
4. Weisen Sie den drei Steuerelementen einen OnChange-Handler zu und starten Sie die Anwendung. Tippen Sie ein Datum oder öffnen Sie den Kalender mit F4 oder Alt+Ab, schalten Sie das Spin-Edit mit den Pfeiltasten oder dem Mausrad weiter und tippen Sie durch Kommas getrennte Tokens.

Im Code

Ein Steuerelement funktioniert, sobald es einen Parent hat. Setzen Sie die Grenzen eines Spin-Edits vor seinem Value, damit der Wert nicht auf die alten Grenzen begrenzt wird.

```
uses
  SysUtils, Classes, Controls, Forms, StdCtrls,
  sgcEditors_VCL_Date, sgcEditors_VCL_Value, sgcEditors_VCL_Token;

type
  TBooking = class(TComponent)
  public
    Arrival: TsgcVCLDatePicker;
    Guests: TsgcVCLSpinEdit;
    Tags: TsgcVCLTokenEdit;
    Summary: TLabel;
    procedure EditorChange(Sender: TObject);
  end;

procedure TBooking.EditorChange(Sender: TObject);
begin
  // OnChange fires for every new value, typed, picked or stepped
  if Arrival.IsEmpty then
    Summary.Caption := 'No arrival date'
  else
    Summary.Caption := Format('%s, %d guests, %d tags',
      [DateToStr(Arrival.Date), Round(Guests.Value), Tags.Tokens.Count]);
end;

function CreateBooking(aForm: TForm): TBooking;
begin
  Result := TBooking.Create(aForm);

  Result.Arrival := TsgcVCLDatePicker.Create(aForm);
  Result.Arrival.Parent := aForm;
  Result.Arrival.SetBounds(16, 16, 160, 28);
  Result.Arrival.MinDate := Date;
  Result.Arrival.Date := Date + 1;
  Result.Arrival.OnChange := Result.EditorChange;

  // the limits before the value, MinValue = MaxValue means no limit
  Result.Guests := TsgcVCLSpinEdit.Create(aForm);
  Result.Guests.Parent := aForm;
  Result.Guests.SetBounds(16, 56, 120, 28);
```

```
  Result.Guests.MinValue := 1;
  Result.Guests.MaxValue := 12;
  Result.Guests.Value := 2;
  Result.Guests.Units := 'guests';
  Result.Guests.OnChange := Result.EditorChange;

  Result.Tags := TsgcVCLTokenEdit.Create(aForm);
  Result.Tags.Parent := aForm;
  Result.Tags.SetBounds(16, 96, 320, 64);
  Result.Tags.TextHint := 'Add a tag';
  Result.Tags.AddToken('Late arrival');
  Result.Tags.OnChange := Result.EditorChange;

  Result.Summary := TLabel.Create(aForm);
  Result.Summary.Parent := aForm;
  Result.Summary.SetBounds(16, 172, 320, 20);
  Result.EditorChange(nil);
end;
```

Siehe auch

- Steuerelemente
- Texteingabe und IME
- Tastatur und Barrierefreiheit

Schnellstart FMX

Die FireMonkey-Steuerelemente benötigen Delphi XE6 oder neuer. Sie stehen auf der Palettenseite **SGC Editors** eines FireMonkey-Formulars und haben dieselben Eigenschaften und Ereignisse wie die VCL-Steuerelemente.

Zur Entwurfszeit

1. Legen Sie einen **TsgcFMXDatePicker**, einen **TsgcFMXRangeSlider** und einen **TsgcFMXColorPicker** auf ein Formular.
2. Setzen Sie beim Schieberegler RangeMode auf True, dann Min, Max, Step und TickInterval, und schalten Sie ShowLabels ein.
3. Wählen Sie bei der Farbauswahl die anzuzeigenden Parts und die SelectedColor.

Was in FireMonkey anders ist

- Die Dropdown-Liste ist ein TPopup unter dem Steuerelement. Wird sie durch einen Klick außerhalb geschlossen, werden die Wahlen rückgängig gemacht, die getroffen wurden, solange sie geöffnet war. Enter oder die Wahl, die den Wert vervollständigt, schließt sie und behält den Wert.
- FireMonkey bewegt den Fokus bei Tab, bevor ein Steuerelement die Taste sieht, daher verwenden der Bereichsschieberegler und die Farbauswahl Strg mit den Pfeiltasten, um zwischen ihren Teilen zu wechseln. Siehe Tastatur und Barrierefreiheit.
- Der zugängliche Text eines Steuerelements geht in seinen Hint und behält einen eigenen Hint bei. TabStop, Hint und ShowHint sind ab Delphi 10.1 veröffentlicht.
- Das innere Edit des Spin-Edits fordert auf mobilen Plattformen die virtuelle Tastatur NumbersAndPunctuation an.

Im Code

```
uses
  SysUtils, Classes, FMX.Types, FMX.Controls, FMX.Forms, FMX.StdCtrls,
  sgcEditors_Types, sgcEditors_FMX_Date, sgcEditors_FMX_Value,
  sgcEditors_FMX_Color;

type
  TFilters = class(TComponent)
  public
    Day: TsgcFMXDatePicker;
    Price: TsgcFMXRangeSlider;
    Colour: TsgcFMXColorPicker;
    Info: TLabel;
    procedure PriceComplete(Sender: TObject);
  end;

procedure TFilters.PriceComplete(Sender: TObject);
begin
  // OnChangeComplete fires once, when the drag or the key ends
  Info.Text := Format('%.0f to %.0f', [Price.Value, Price.EndValue]);
end;

function CreateFilters(aForm: TForm): TFilters;
begin
  Result := TFilters.Create(aForm);

  Result.Day := TsgcFMXDatePicker.Create(aForm);
  Result.Day.Parent := aForm;
  Result.Day.SetBounds(16, 16, 180, 32);
  Result.Day.Date := Date;
```

```
  // two thumbs, steps of 10, a tick and a label every 100
  Result.Price := TsgcFMXRangeSlider.Create(aForm);
  Result.Price.Parent := aForm;
  Result.Price.SetBounds(16, 64, 320, 56);
  Result.Price.Min := 0;
  Result.Price.Max := 500;
  Result.Price.RangeMode := True;
  Result.Price.Step := 10;
  Result.Price.TickInterval := 100;
  Result.Price.ShowLabels := True;
  Result.Price.Value := 100;
  Result.Price.EndValue := 300;
  Result.Price.OnChangeComplete := Result.PriceComplete;

  Result.Colour := TsgcFMXColorPicker.Create(aForm);
  Result.Colour.Parent := aForm;
  Result.Colour.SetBounds(16, 136, 240, 120);
  Result.Colour.Parts := [ecpSwatches, ecpHex];
  Result.Colour.SelectedColor := $FF2A78D6;

  Result.Info := TLabel.Create(aForm);
  Result.Info.Parent := aForm;
  Result.Info.SetBounds(16, 272, 320, 20);
  Result.PriceComplete(nil);
end;
```

Siehe auch

- Steuerelemente
- Plattformen
- DPI

Schnellstart C++Builder

Installieren Sie die sgcEditors-Pakete für Ihre C++Builder-Version, fügen Sie `sgcUI\Source` und den Ordner der kompilierten Units, zum Beispiel `sgcUI\LibD13\win32` (`sgcUI\LibD13\win64` für 64 Bit), den Include- und Bibliotheks-pfaden des Projekts hinzu und verwenden Sie die Komponenten von der Palettenseite **SGC Editors** genau wie in Delphi. Der Installer fügt beide Pfade der IDE für Sie hinzu. Die erzeugten .hpp-Header und .lib-Dateien von sgcEditors und sgcUICore liegen in diesem einen Ordner.

Was man in C++ wissen sollte

- Binden Sie den Header der Unit ein, die ein Steuerelement deklariert: `sgcEditors_VCL_Date.hpp` für den Kalender und die Auswahlen, `sgcEditors_VCL_Value.hpp` für den Schieberegler, die Bewertung und das Spin-Edit, `sgcEditors_VCL_Color.hpp`, `sgcEditors_VCL_Token.hpp` und `sgcEditors_VCL_DB.hpp`. Die Aufzählungen stehen in `sgcEditors_Types.hpp`.
- Die Ereignisse sind Closures, daher sind ihre Handler __fastcall-Memberfunktionen einer Klasse. Ein var-Parameter wie aAccept ist eine bool-Referenz.
- Date, MinDate und MaxDate sind TDate-Eigenschaften. Weisen Sie ihnen ein TDateTime zu, zum Beispiel `Picker->Date = Date() + 1`.
- Die Modellklassen haben Konstruktoren ohne Argumente, etwa `new TsgcCalendarModel()`, und Sie löschen sie selbst. Siehe Fensterlose Ausgabe.

Im Code

Siehe auch

- Schnellstart VCL
- Schnellstart datensensitiv
- Plattformen

Schnellstart datensensitiv

Die datensensitiven Steuerelemente binden eine Datumsauswahl, eine Zeitauswahl, ein Spin-Edit, eine Bewertung oder einen Bereichsschieberegler wie TDBEdit an ein Feld. Sie gehören zu den Editionen Registered und Trial, für VCL in sgcEditors_VCL_DB und für FireMonkey in sgcEditors_FMX_DB. FireMonkey hat kein TFieldDataLink, daher teilen beide Frameworks TsgcEditorFieldLink, einen TDataLink aus sgcEditors_Data.

Zur Entwurfszeit

1. Legen Sie ein Dataset und eine **TDataSource** auf ein Formular.
2. Legen Sie eine **TsgcVCLDBDatePicker** (oder den FMX-Zwilling) ab, setzen Sie DataSource auf die Datenquelle und wählen Sie das Feld in DataField.
3. Setzen Sie bei einem **TsgcVCLDBRangeSlider** im Bereichsmodus DataField für den unteren Schieber und EndDataField für den oberen Schieber.

Wie die Steuerelemente dem Feld folgen

- Der Wert folgt dem aktuellen Datensatz. Ein Null-Feld zeigt in den Auswahlen und im Spin-Edit einen leeren Text, in der Bewertung kein gefülltes Symbol und im Schieberegler den Schieber bei Min, mit dem Endschieber bei Max. AllowEmpty ist bei den datensensitiven Auswahlen und dem Spin-Edit standardmäßig True.
- Eine Änderung durch den Benutzer versetzt das Dataset in den Bearbeitungsmodus und markiert die Verknüpfung als geändert. Auch das Setzen von Value oder Date im Code zählt als Änderung durch den Benutzer. Kann das Dataset nicht in den Bearbeitungsmodus wechseln, kehrt der Wert des Feldes zurück.
- Enter und der Fokusverlust übernehmen den getippten Text und schreiben das Feld. Lehnt das Feld den Wert ab, löst es eine Exception aus, und der Fokus bleibt im Steuerelement, wie bei TDBEdit. Vor einem Post schreibt das Dataset einen ausstehenden Wert. Esc stellt den Wert des Feldes wieder her.
- Die Datumsauswahl behält den Zeitanteil eines Datums-und-Zeit-Feldes, und die Zeitauswahl behält ihren Datumsanteil. Ein Integer-Feld schaltet das Spin-Edit auf esvInteger um.
- Ein Steuerelement ist schreibgeschützt, solange sein ReadOnly True ist, solange es kein Dataset gibt, solange das Dataset oder das Feld schreibgeschützt ist, bei einem berechneten Feld und, beim Schieberegler im Bereichsmodus, solange das Endfeld nicht geändert werden kann.

Im Code

Das Beispiel erzeugt ein TClientDataSet und die fünf datensensitiven VCL-Steuerelemente. Fügen Sie MidasLib der Uses-Klausel des Projekts hinzu, damit die Anwendung keine midas.dll braucht.

```
uses
  SysUtils, Classes, Controls, Forms, DB, DBClient,
  sgcEditors_VCL_DB;

function CreateBookings(aOwner: TComponent): TClientDataSet;
begin
  Result := TClientDataSet.Create(aOwner);
  Result.FieldDefs.Add('Guest', ftString, 40);
  Result.FieldDefs.Add('CheckIn', ftDate);
  Result.FieldDefs.Add('Arrival', ftTime);
  Result.FieldDefs.Add('Nights', ftInteger);
  Result.FieldDefs.Add('Score', ftFloat);
  Result.FieldDefs.Add('BudgetFrom', ftFloat);
  Result.FieldDefs.Add('BudgetTo', ftFloat);
  Result.CreateDataSet;
  Result.AppendRecord(['Ana', EncodeDate(2026, 10, 12),
    EncodeTime(15, 30, 0, 0), 3, 4, 200, 450]);
end;

procedure CreateDataEditors(aForm: TForm; aSource: TDataSource);
var
```

```
  oCheckIn: TsgcVCLDBDatePicker;
  oArrival: TsgcVCLDBTimePicker;
  oNights: TsgcVCLDBSpinEdit;
  oScore: TsgcVCLDBRating;
  oBudget: TsgcVCLDBRangeSlider;
begin
  oCheckIn := TsgcVCLDBDatePicker.Create(aForm);
  oCheckIn.Parent := aForm;
  oCheckIn.SetBounds(16, 16, 160, 28);
  oCheckIn.DataSource := aSource;
  oCheckIn.DataField := 'CheckIn';

  oArrival := TsgcVCLDBTimePicker.Create(aForm);
  oArrival.Parent := aForm;
  oArrival.SetBounds(192, 16, 120, 28);
  oArrival.ListInterval := 15;
  oArrival.DataSource := aSource;
  oArrival.DataField := 'Arrival';

  // an integer field switches the spin edit to esvInteger
  oNights := TsgcVCLDBSpinEdit.Create(aForm);
  oNights.Parent := aForm;
  oNights.SetBounds(16, 56, 120, 28);
  oNights.MinValue := 1;
  oNights.MaxValue := 30;
  oNights.Units := 'nights';
  oNights.DataSource := aSource;
  oNights.DataField := 'Nights';

  oScore := TsgcVCLDBRating.Create(aForm);
  oScore.Parent := aForm;
  oScore.SetBounds(16, 96, 160, 32);
  oScore.DataSource := aSource;
  oScore.DataField := 'Score';

  // in RangeMode, Value is DataField and EndValue is EndDataField
  oBudget := TsgcVCLDBRangeSlider.Create(aForm);
  oBudget.Parent := aForm;
  oBudget.SetBounds(16, 140, 320, 48);
  oBudget.Min := 0;
  oBudget.Max := 1000;
  oBudget.Step := 50;
  oBudget.RangeMode := True;
  oBudget.DataSource := aSource;
  oBudget.DataField := 'BudgetFrom';
  oBudget.EndDataField := 'BudgetTo';
end;
```

Siehe auch

- Steuerelemente
- DB-Datumsauswahl
- TsgcEditorFieldLink
- Editionen
- Fehlerbehebung

Monatskalender

Klassen: TsgcVCLMonthCalendar (Unit sgcEditors_VCL_Date) und TsgcFMXMonthCalendar (Unit sgcEditors_FMX_Date)
Der Monatskalender ist ein selbst gezeichnetes, fokussierbares Steuerelement ohne Edit. Er zeigt einen Monat mit den Tagesnamen und optional den Kalenderwochen, und er zoomt auf die 12 Monate eines Jahres und auf die Jahre eines Jahrzehnts hinaus, wenn der Benutzer auf den Titel klickt oder Strg+Auf drückt. Er wählt ein Datum oder, mit SelectionMode esmRange, einen Bereich von Tagen. Die Tage außerhalb von MinDate und MaxDate, die DisabledDates, die DisabledWeekDays und die Tage, die OnIsDateDisabled deaktiviert, werden durchgestrichen gezeichnet und können nicht gewählt werden. Dasselbe Modell, TsgcCalendarModel, zeichnet die Dropdown-Liste der Datumsauswahlen.
Die VCL-Klasse erbt von TsgcVCLCustomEditor und die FireMonkey-Klasse von TsgcFMXCustomEditor. Beide veröffentlichen die Eigenschaften und Ereignisse der folgenden Tabelle sowie die üblichen ihres Frameworks, etwa Align, Anchors, Enabled, Hint, TabOrder, TabStop, OnEnter, OnExit und die Tasten- und Mausereignisse. Siehe Steuerelemente.

Eigenschaften

Eigenschaft	Typ	Beschreibung
Date	TDate	Das gewählte Datum im Modus esmSingle, 0, wenn kein Datum gewählt ist. Der Bereichsmodus lässt es unberührt.
Selection-Mode	TsgcEditor-SelectionMo-de	esmSingle (Standard) wählt ein Datum. esmRange wählt einen Bereich: Der erste Klick beginnt ihn, der zweite Klick beendet ihn, und Umschalt mit einem Klick oder mit den Pfeiltasten erweitert ihn ab dem ersten Tag.
RangeStart, RangeEnd	TDate	Der erste und der letzte Tag des Bereichs, beide eingeschlossen.
MaxRange-Days	Integer	Die meisten Tage, die ein Bereich enthalten darf, beide Enden einge-schlossen. 0 (Standard) bedeutet keine Grenze.
MinDate, MaxDate	TDate	Der erste und der letzte Tag, den der Benutzer wählen kann, verglichen als ganze Tage. 0 (Standard) bedeutet keine Grenze, und vertauschte Gren-zen werden getauscht.
DisabledDa-tes	TStrings	Tage, die nicht gewählt werden können, ein ISO-Datum (yyyy-mm-dd) pro Zeile.
Disabled-WeekDays	TsgcEditor-WeekDays	Wochentage, die nicht gewählt werden können, eine Menge von ewdMon-day bis ewdSunday. Standard [].
FirstDayOf-Week	TsgcEditor-FirstDayOf-Week	efdLocale (Standard) übernimmt den ersten Wochentag vom Betriebssys-tem, Montag, wenn es keinen hat. efdMonday, efdSaturday und efdSunday erzwingen ihn.
Show-WeekNum-bers	Boolean	Fügt eine Spalte mit der Kalenderwoche jeder Zeile hinzu. Standard False.
WeekNum-bering	TsgcEditor-WeekNumbe-ring	ewnISO8601 (Standard): Woche 1 enthält den ersten Donnerstag des Jah-res. ewnSimple: Woche 1 enthält den 1. Januar.
ShowToday	Boolean	Markiert den aktuellen Tag. Standard True.

ShowOther-MonthDays	Boolean	Zeigt die Tage des vorherigen und des nächsten Monats, die die sechs Wochen des Rasters vervollständigen. Standard True.
View	TsgcEditorCa-lendarView	ecvMonth (Standard), ecvYear (die 12 Monate eines Jahres) oder ecvDe-cade (die Jahre eines Jahrzehnts).
Display-Month	TDate	Der erste Tag des angezeigten Monats, der immer der Monat des Tastatur-fokus ist. Er wird nicht im Formular gespeichert.
Theme	TsgcUITheme	utLight (Standard) oder utDark. Siehe Themen.
AccentColor	TsgcUIColor	Der ARGB-Akzent der Auswahl, der Füllung und des Fokusrings. 0 (Stan-dard) verwendet den Akzent des Themas.
TextStyle	TsgcUIText-Style	Size, Bold und Color des Textes. Ein Color von 0 folgt dem Thema.
ReadOnly	Boolean	Der Wert wird angezeigt, aber der Benutzer kann ihn nicht ändern. Stan-dard False.
Accessi-bleName	string	Der Name, den ein Screenreader vor dem Wert ansagt. Siehe Tastatur und Barrierefreiheit.
FormatSet-tings	TFormatSet-tings	Public. Die Namen, Formate und Trennzeichen, die das Steuerelement verwendet. Es startet mit den Einstellungen der Benutzerregion. Siehe Lo-kalisierung.
Calendar-Model	TsgcCalendar-Model	Public, nur lesbar. Das Modell des Steuerelements. Model liefert dasselbe Objekt wie ein TsgcEditorModel.

Methoden

Methode	Rück-gabe	Beschreibung
GoToDate(aDate)		Zeigt den Monat von aDate, innerhalb der Grenzen gehalten, und bewegt den Tastaturfokus dorthin. Es wählt das Datum nicht aus.
IsDateEnabled(aDate)	Boolean	True, wenn das Datum innerhalb der Grenzen liegt, nicht auf einem deaktivierten Wochentag, nicht in DisabledDates und nicht durch OnIsDateDisabled deaktiviert ist.
SaveToPNG(aStream oder aFileName, aScale = 1)		Zeichnet das Steuerelement in seiner aktuellen Größe in ein PNG. aScale multipliziert die Größe. Siehe Fensterlose Ausgabe.
SaveToSVG(aStream oder aFileName, aScale = 1)		Dasselbe in ein SVG.

Ereignisse

Ereignis	Typ	Beschreibung
OnChange	TNotifyEvent	Das gewählte Datum oder der Bereich hat sich geändert.

OnSelect	TNotifyEvent	Ein Datum wird im Modus esmSingle gewählt, mit der Maus oder mit Enter oder Leertaste.
OnRange-Select	TNotifyEvent	Ein Bereich ist vollständig: der zweite Klick oder ein Klick oder eine Pfeiltaste mit Umschalt.
OnIsDa-teDisabled	TsgcCalen-darIsDa-teDisable-dEvent	(Sender; const aDate: TDateTime; var aDisabled: Boolean). Setzen Sie aDisabled auf True, um einen Tag zu deaktivieren, etwa einen Feiertag aus einer Datenbank. Es wird für die Tage abgefragt, die der Kalender anzeigt, und für den Tag, der gerade gewählt wird, halten Sie es also schnell.
OnView-Change	TNotifyEvent	Ansicht geändert: Der Benutzer hat hinein- oder hinausgezoomt.
OnDis-playMon-thChange	TNotifyEvent	Ein anderer Monat wird angezeigt.

Tastatur

Die Pfeiltasten bewegen den Fokus um einen Tag oder eine Woche, Bild auf und Bild ab um einen Monat und, mit Strg, um ein Jahr. Strg+Auf zoomt hinaus. Enter oder Leertaste wählt den fokussierten Tag oder zoomt in der Jahres- und Jahrzehntansicht hinein. Umschalt mit den Pfeiltasten erweitert einen Bereich. Deaktivierte Tage werden übersprungen.

Beispiel: Ein Aufenthalt von bis zu zwei Wochen

```
uses
  SysUtils, DateUtils, Classes, Controls, StdCtrls,
  sgcEditors_Types, sgcEditors_VCL_Date;

type
  TStayEvents = class
  public
    Calendar: TsgcVCLMonthCalendar;
    Summary: TLabel;
    procedure RangeSelect(Sender: TObject);
    procedure IsDateDisabled(Sender: TObject; const aDate: TDateTime;
      var aDisabled: Boolean);
  end;

procedure TStayEvents.RangeSelect(Sender: TObject);
begin
  // RangeStart and RangeEnd are whole days, both included
  Summary.Caption := DateToStr(Calendar.RangeStart) + ' to ' +
    DateToStr(Calendar.RangeEnd) + ', ' +
    IntToStr(DaysBetween(Calendar.RangeEnd, Calendar.RangeStart)) + ' nights';
end;

procedure TStayEvents.IsDateDisabled(Sender: TObject; const aDate: TDateTime;
  var aDisabled: Boolean);
var
  vYear, vMonth, vDay: Word;
begin
  // the hotel is closed on the first day of every month
  DecodeDate(aDate, vYear, vMonth, vDay);
  aDisabled := vDay = 1;
end;

procedure SetupStay(aCalendar: TsgcVCLMonthCalendar; aEvents: TStayEvents);
begin
  aCalendar.SelectionMode := esmRange;
```

```
  aCalendar.MaxRangeDays := 14;
  aCalendar.MinDate := Date;
  aCalendar.MaxDate := IncMonth(Date, 12);
  aCalendar.FirstDayOfWeek := efdMonday;
  aCalendar.ShowWeekNumbers := True;
  aCalendar.DisabledWeekDays := [ewdSunday];
  // one ISO date per line
  aCalendar.DisabledDates.Add('2026-12-25');
  aCalendar.DisabledDates.Add('2027-01-06');
  aEvents.Calendar := aCalendar;
  aCalendar.OnRangeSelect := aEvents.RangeSelect;
  aCalendar.OnIsDateDisabled := aEvents.IsDateDisabled;
  aCalendar.GoToDate(Date);
end;
```

Siehe auch

- Datumsauswahl
- Datums- und Zeitauswahl
- Lokalisierung
- TsgcEditorLocale

Datumsauswahl

Klassen: TsgcVCLDatePicker (Unit sgcEditors_VCL_Date) und TsgcFMXDatePicker (Unit sgcEditors_FMX_Date)
Die Datumsauswahl ist ein natives Edit für ein Datum mit einem Dropdown-Kalender. Der Benutzer tippt das Datum, schaltet mit Auf und Ab den Tag, den Monat oder das Jahr unter dem Textcursor weiter oder wählt es im Kalender. Sie teilt ihre Basisklassen, TsgcVCLCustomDatePicker und TsgcFMXCustomDatePicker, und ihr Modell, TsgcDatePickerModel, mit der Zeitauswahl und der Datums- und Zeitauswahl.
Die VCL-Klasse erbt von TsgcVCLCustomDatePicker und die FireMonkey-Klasse von TsgcFMXCustomDatePicker. Beide veröffentlichen die Eigenschaften und Ereignisse der folgenden Tabelle sowie die üblichen ihres Frameworks, etwa Align, Anchors, Enabled, Hint, TabOrder, TabStop, OnEnter, OnExit und die Tasten- und Mausereignisse. Siehe Steuerelemente.

Eigenschaften

Eigenschaft	Typ	Beschreibung
Date	TDate	Das Datum. Lesen Sie zuerst IsEmpty, wenn AllowEmpty True ist.
DisplayFormat	string	Das Format des Textes, etwa dd/mm/yyyy oder ddd d mmm yyyy. Leer (Standard) verwendet das kurze Datumsformat von FormatSettings. Siehe Texteingabe und IME.
AllowEmpty	Boolean	Erlaubt dem Benutzer, den Text zu löschen, wodurch der Wert leer wird. Standard False, dann liefert ein leerer Text den letzten Wert.
IsEmpty	Boolean	Public, nur lesbar. True, solange der Wert leer ist.
TextHint	string	Der graue Hinweis eines leeren Edits. VCL zeigt ihn ab Delphi 2009, und FireMonkey zeigt ihn als TextPrompt des Edits.
DroppedDown	Boolean	Public. True, solange die Dropdown-Liste geöffnet ist. Das Setzen öffnet oder schließt die Dropdown-Liste.
MinDate, MaxDate	TDate	Der erste und der letzte Tag, den der Benutzer wählen kann, verglichen als ganze Tage. 0 (Standard) bedeutet keine Grenze, und vertauschte Grenzen werden getauscht.
DisabledDates	TStrings	Tage, die nicht gewählt werden können, ein ISO-Datum (yyyy-mm-dd) pro Zeile.
DisabledWeekDays	TsgcEditorWeekDays	Wochentage, die nicht gewählt werden können, eine Menge von ewdMonday bis ewdSunday. Standard [].
FirstDayOfWeek, ShowWeekNumbers		Wie im Monatskalender, für den Dropdown-Kalender.
DropDownCalendar	TsgcCalendarModel	Public, nur lesbar. Das Modell des Dropdown-Kalenders.
Theme	TsgcUITheme	utLight (Standard) oder utDark. Siehe Themen.
AccentColor	TsgcUIColor	Der ARGB-Akzent der Auswahl, der Füllung und des Fokusrings. 0 (Standard) verwendet den Akzent des Themas.

TextStyle	TsgcUI-TextStyle	Size, Bold und Color des Textes. Ein Color von 0 folgt dem Thema.
ReadOnly	Boolean	Der Wert wird angezeigt, aber der Benutzer kann ihn nicht ändern. Standard False.
AccessibleName	string	Der Name, den ein Screenreader vor dem Wert ansagt. Siehe Tastatur und Barrierefreiheit.
FormatSettings	TFormatSettings	Public. Die Namen, Formate und Trennzeichen, die das Steuerelement verwendet. Es startet mit den Einstellungen der Benutzerregion. Siehe Lokalisierung.
PickerModel	TsgcDatePickerModel	Public, nur lesbar. Das Modell des Steuerelements. Model liefert dasselbe Objekt wie ein TsgcEditorModel.

Methoden

Methode	Rückgabe	Beschreibung
Clear		Leert den Wert, wenn AllowEmpty True ist. Andernfalls tut es nichts.
DropDown		Öffnet die Dropdown-Liste, wie es die Schaltfläche, F4 und Alt+Ab tun.
CloseUp(aAccept)		Schließt die Dropdown-Liste. aAccept True übernimmt den Text, False stellt den Wert wieder her, den er beim Öffnen hatte.
IsDateEnabled(aDate)	Boolean	True, wenn das Datum innerhalb der Grenzen liegt und im Dropdown-Kalender nicht deaktiviert ist. Eine Übernahme lehnt die Daten ab, für die es False ist.
SaveToPNG(aStream oder aFileName, aScale = 1)		Zeichnet das Steuerelement in seiner aktuellen Größe in ein PNG. aScale multipliziert die Größe. Siehe Fensterlose Ausgabe.
SaveToSVG(aStream oder aFileName, aScale = 1)		Dasselbe in ein SVG.

Ereignisse

Ereignis	Typ	Beschreibung
OnChange	TNotifyEvent	Ein neuer Wert: getippt und übernommen, in der Dropdown-Liste gewählt oder mit Auf und Ab geschaltet.
OnDropDown, OnCloseUp	TNotifyEvent	Die Dropdown-Liste wird geöffnet oder geschlossen.
OnParseError	TsgcDatePickerParseErrorEvent	(Sender; const aText: string; var aValue: TDateTime; var aAccept: Boolean). Der übernommene Text lässt sich nicht parsen. aValue kommt als aktueller Wert und aAccept als False an. Setzen Sie aValue und aAccept auf True, um einen anderen Wert zu übernehmen, der dann innerhalb der Grenzen gehalten wird. Andernfalls kehrt der letzte gültige Wert zurück.

OnIsDateDisabled	TsgcCalendarIsDateDisabledEvent	Wie im Monatskalender: deaktiviert einen Tag in der Dropdown-Liste und bei der Übernahme.

Tippen und die Dropdown-Liste

- Der Text wird in ein natives Edit getippt, daher funktionieren IME, Zwischenablage und Rückgängig. Das Parsen ist tolerant und folgt den Namen und Trennzeichen von FormatSettings. Siehe Texteingabe und IME.
- Auf und Ab übernehmen den getippten Text und schalten dann das Feld unter dem Textcursor weiter, das innerhalb seines Bereichs umläuft, und wählen das Feld erneut aus. Die Grenzen werden nach dem Schritt angewendet.
- Enter, der Fokusverlust und eine Wahl in der Dropdown-Liste übernehmen den Text. Ein Wert außerhalb der Grenzen wird in sie hineinverschoben, und ein deaktiviertes Datum wird abgelehnt.
- F4, Alt+Ab und die Schaltfläche öffnen die Dropdown-Liste beim aktuellen Wert. Solange sie geöffnet ist, folgt sie dem getippten Text, Auf, Ab, Bild auf und Bild ab wirken auf sie, und Esc schließt sie und stellt den Wert und den Text wieder her, die sie beim Öffnen hatten.

Beispiel: Ein Fälligkeitsdatum, das "heute" versteht

```
uses
  SysUtils, Classes, Controls,
  sgcEditors_Types, sgcEditors_VCL_Date;

type
  TDueEvents = class
  public
    procedure ParseError(Sender: TObject; const aText: string;
      var aValue: TDateTime; var aAccept: Boolean);
  end;

procedure TDueEvents.ParseError(Sender: TObject; const aText: string;
  var aValue: TDateTime; var aAccept: Boolean);
begin
  // words the parse does not know; the value is clamped to the limits
  if SameText(Trim(aText), 'today') then
  begin
    aValue := Date;
    aAccept := True;
  end
  else if SameText(Trim(aText), 'tomorrow') then
  begin
    aValue := Date + 1;
    aAccept := True;
  end;
end;

procedure SetupDueDate(aPicker: TsgcVCLDatePicker; aEvents: TDueEvents);
begin
  aPicker.DisplayFormat := 'dd mmm yyyy';
  aPicker.AllowEmpty := True;
  aPicker.TextHint := 'No due date';
  aPicker.MinDate := Date;
  aPicker.DisabledWeekDays := [ewdSaturday, ewdSunday];
  aPicker.ShowWeekNumbers := True;
  aPicker.OnParseError := aEvents.ParseError;
  aPicker.Clear;
end;

function DueDateText(aPicker: TsgcVCLDatePicker): string;
begin
  if aPicker.IsEmpty then
    Result := 'none'
```

```
  else
    Result := FormatDateTime('yyyy-mm-dd', aPicker.Date);
end;
```

Siehe auch

- Monatskalender
- Datums- und Zeitauswahl
- DB-Datumsauswahl
- Texteingabe und IME

Zeitauswahl

Klassen: TsgcVCLTimePicker (Unit sgcEditors_VCL_Date) und TsgcFMXTimePicker (Unit sgcEditors_FMX_Date)
Die Zeitauswahl ist ein natives Edit für eine Tageszeit mit einer Dropdown-Liste von Zeiten. Der Benutzer tippt die Zeit, schaltet mit Auf und Ab die Stunde, die Minute, die Sekunde oder AM und PM unter dem Textcursor weiter oder wählt eine Zeit in der Liste. Die Liste beginnt bei 00:00 und enthält alle ListInterval Minuten eine Zeit innerhalb von MinTime und MaxTime, geschrieben mit den Zeitfeldern von DisplayFormat.
Die VCL-Klasse erbt von TsgcVCLCustomDatePicker und die FireMonkey-Klasse von TsgcFMXCustomDatePicker. Beide veröffentlichen die Eigenschaften und Ereignisse der folgenden Tabelle sowie die üblichen ihres Frameworks, etwa Align, Anchors, Enabled, Hint, TabOrder, TabStop, OnEnter, OnExit und die Tasten- und Mausereignisse. Siehe Steuerelemente.

Eigenschaften

Eigenschaft	Typ	Beschreibung
Time	TTime	Die Tageszeit. Die Zeitauswahl beginnt bei 00:00.
DisplayFormat	string	Das Format des Textes, etwa hh:nn oder h:nn ampm. Ein Format mit ss zeigt die Sekunden. Leer (Standard) verwendet das kurze Zeitformat von FormatSettings.
MinTime, MaxTime	TTime	Die früheste und die späteste Zeit, die der Benutzer setzen kann. 0 (Standard) bedeutet auf dieser Seite keine Grenze.
ListInterval	Integer	Die Minuten zwischen zwei Zeiten der Dropdown-Liste. Standard 30. 0 entfernt die Dropdown-Liste und ihre Schaltfläche.
AllowEmpty	Boolean	Erlaubt dem Benutzer, den Text zu löschen, wodurch der Wert leer wird. Standard False, dann liefert ein leerer Text den letzten Wert.
IsEmpty	Boolean	Public, nur lesbar. True, solange der Wert leer ist.
TextHint	string	Der graue Hinweis eines leeren Edits. VCL zeigt ihn ab Delphi 2009, und FireMonkey zeigt ihn als TextPrompt des Edits.
DroppedDown	Boolean	Public. True, solange die Dropdown-Liste geöffnet ist. Das Setzen öffnet oder schließt die Dropdown-Liste.
DropDownTimeList	TsgcEditorListModel	Public, nur lesbar. Das Modell der Dropdown-Liste.
Theme	TsgcUITheme	utLight (Standard) oder utDark. Siehe Themen.
AccentColor	TsgcUIColor	Der ARGB-Akzent der Auswahl, der Füllung und des Fokusrings. 0 (Standard) verwendet den Akzent des Themas.
TextStyle	TsgcUITextStyle	Size, Bold und Color des Textes. Ein Color von 0 folgt dem Thema.
ReadOnly	Boolean	Der Wert wird angezeigt, aber der Benutzer kann ihn nicht ändern. Standard False.
AccessibleName	string	Der Name, den ein Screenreader vor dem Wert ansagt. Siehe Tastatur und Barrierefreiheit.

FormatSettings	TFormatSettings	Public. Die Namen, Formate und Trennzeichen, die das Steuerelement verwendet. Es startet mit den Einstellungen der Benutzerregion. Siehe Lokalisierung.
PickerModel	TsgcDatePickerModel	Public, nur lesbar. Das Modell des Steuerelements. Model liefert dasselbe Objekt wie ein TsgcEditorModel.

Methoden

Methode	Rückgabe	Beschreibung
Clear		Leert den Wert, wenn AllowEmpty True ist. Andernfalls tut es nichts.
DropDown		Öffnet die Dropdown-Liste, wie es die Schaltfläche, F4 und Alt+Ab tun.
CloseUp(aAccept)		Schließt die Dropdown-Liste. aAccept True übernimmt den Text, False stellt den Wert wieder her, den er beim Öffnen hatte.
SaveToPNG(aStream oder aFileName, aScale = 1)		Zeichnet das Steuerelement in seiner aktuellen Größe in ein PNG. aScale multipliziert die Größe. Siehe Fensterlose Ausgabe.
SaveToSVG(aStream oder aFileName, aScale = 1)		Dasselbe in ein SVG.

Ereignisse

Ereignis	Typ	Beschreibung
OnChange	TNotifyEvent	Ein neuer Wert: getippt und übernommen, in der Dropdown-Liste gewählt oder mit Auf und Ab geschaltet.
OnDropDown, OnCloseUp	TNotifyEvent	Die Dropdown-Liste wird geöffnet oder geschlossen.
OnParseError	TsgcDatePickerParseErrorEvent	(Sender; const aText: string; var aValue: TDateTime; var aAccept: Boolean). Der übernommene Text lässt sich nicht parsen. aValue kommt als aktueller Wert und aAccept als False an. Setzen Sie aValue und aAccept auf True, um einen anderen Wert zu übernehmen, der dann innerhalb der Grenzen gehalten wird. Andernfalls kehrt der letzte gültige Wert zurück.

Tippen und die Dropdown-Liste

- Der Text wird in ein natives Edit getippt, daher funktionieren IME, Zwischenablage und Rückgängig. Das Parsen ist tolerant und folgt den Namen und Trennzeichen von FormatSettings. Siehe Texteingabe und IME.
- Auf und Ab übernehmen den getippten Text und schalten dann das Feld unter dem Textcursor weiter, das innerhalb seines Bereichs umläuft, und wählen das Feld erneut aus. Die Grenzen werden nach dem Schritt angewendet.
- Enter, der Fokusverlust und eine Wahl in der Dropdown-Liste übernehmen den Text. Ein Wert außerhalb der Grenzen wird in sie hineinverschoben, und ein deaktiviertes Datum wird abgelehnt.

- F4, Alt+Ab und die Schaltfläche öffnen die Dropdown-Liste beim aktuellen Wert. Solange sie geöffnet ist, folgt sie dem getippten Text, Auf, Ab, Bild auf und Bild ab wirken auf sie, und Esc schließt sie und stellt den Wert und den Text wieder her, die sie beim Öffnen hatten.

Beispiel: Ein Termin in der Bürozeit

```
uses
  SysUtils, Classes, Controls,
  sgcEditors_VCL_Date;

type
  TMeetingEvents = class
  public
    Start: TsgcVCLTimePicker;
    Finish: TsgcVCLTimePicker;
    procedure StartChange(Sender: TObject);
  end;

procedure TMeetingEvents.StartChange(Sender: TObject);
begin
  // the meeting ends at least 30 minutes after it starts
  Finish.MinTime := Start.Time + EncodeTime(0, 30, 0, 0);
  if Finish.Time < Finish.MinTime then
    Finish.Time := Finish.MinTime;
end;

procedure SetupMeeting(aEvents: TMeetingEvents);
begin
  // 24 hour text, a time list every 15 minutes, office hours only
  aEvents.Start.DisplayFormat := 'hh:nn';
  aEvents.Start.ListInterval := 15;
  aEvents.Start.MinTime := EncodeTime(8, 0, 0, 0);
  aEvents.Start.MaxTime := EncodeTime(18, 0, 0, 0);
  aEvents.Start.Time := EncodeTime(9, 0, 0, 0);
  aEvents.Finish.DisplayFormat := 'hh:nn';
  aEvents.Finish.ListInterval := 15;
  aEvents.Finish.MaxTime := EncodeTime(19, 0, 0, 0);
  aEvents.Start.OnChange := aEvents.StartChange;
  aEvents.StartChange(nil);
end;
```

Siehe auch

- Datumsauswahl
- Datums- und Zeitauswahl
- DB-Zeitauswahl

Datums- und Zeitauswahl

Klassen: TsgcVCLDateTimePicker (Unit sgcEditors_VCL_Date) und TsgcFMXDateTimePicker (Unit sgcEditors_FMX_Date)
Die Datums- und Zeitauswahl bearbeitet ein Datum und eine Uhrzeit in einem Text. Ihre Dropdown-Liste zeigt den Kalender und die Zeitliste nebeneinander. Eine Wahl im Kalender hält die Dropdown-Liste geöffnet, sodass der Benutzer als Nächstes die Zeit wählen kann, und eine Wahl in der Zeitliste schließt sie. MinDate, MaxDate und die deaktivierten Tage begrenzen das Datum, und MinTime und MaxTime begrenzen die Tageszeit.
Die VCL-Klasse erbt von TsgcVCLCustomDatePicker und die FireMonkey-Klasse von TsgcFMXCustomDatePicker. Beide veröffentlichen die Eigenschaften und Ereignisse der folgenden Tabelle sowie die üblichen ihres Frameworks, etwa Align, Anchors, Enabled, Hint, TabOrder, TabStop, OnEnter, OnExit und die Tasten- und Mausereignisse. Siehe Steuerelemente.

Eigenschaften

Eigenschaft	Typ	Beschreibung
DateTime	TDateTime	Das Datum und die Zeit.
DisplayFormat	string	Das Format des Textes, etwa dd/mm/yyyy hh:nn. Leer (Standard) verwendet das kurze Datums- und das kurze Zeitformat von FormatSettings, getrennt durch ein Leerzeichen.
MinDate, MaxDate	TDate	Der erste und der letzte Tag, den der Benutzer wählen kann, verglichen als ganze Tage. 0 (Standard) bedeutet keine Grenze, und vertauschte Grenzen werden getauscht.
DisabledDates	TStrings	Tage, die nicht gewählt werden können, ein ISO-Datum (yyyy-mm-dd) pro Zeile.
DisabledWeekDays	TsgcEditorWeekDays	Wochentage, die nicht gewählt werden können, eine Menge von ewdMonday bis ewdSunday. Standard [].
MinTime, MaxTime	TTime	Die früheste und die späteste Tageszeit. 0 (Standard) bedeutet auf dieser Seite keine Grenze.
ListInterval	Integer	Die Minuten zwischen zwei Zeiten der Zeitliste. Standard 30.
FirstDayOfWeek, ShowWeekNumbers		Wie im Monatskalender, für den Dropdown-Kalender.
AllowEmpty	Boolean	Erlaubt dem Benutzer, den Text zu löschen, wodurch der Wert leer wird. Standard False, dann liefert ein leerer Text den letzten Wert.
IsEmpty	Boolean	Public, nur lesbar. True, solange der Wert leer ist.
TextHint	string	Der graue Hinweis eines leeren Edits. VCL zeigt ihn ab Delphi 2009, und FireMonkey zeigt ihn als TextPrompt des Edits.
DroppedDown	Boolean	Public. True, solange die Dropdown-Liste geöffnet ist. Das Setzen öffnet oder schließt die Dropdown-Liste.
DropDownCalendar, DropDownTimeList	TsgcCalendarModel, TsgcEditorListModel	Public, nur lesbar. Die Modelle der beiden Teile der Dropdown-Liste.

Theme	TsgcUITheme	utLight (Standard) oder utDark. Siehe Themen.
AccentColor	TsgcUIColor	Der ARGB-Akzent der Auswahl, der Füllung und des Fokusrings. 0 (Standard) verwendet den Akzent des Themas.
TextStyle	TsgcUITextStyle	Size, Bold und Color des Textes. Ein Color von 0 folgt dem Thema.
ReadOnly	Boolean	Der Wert wird angezeigt, aber der Benutzer kann ihn nicht ändern. Standard False.
AccessibleName	string	Der Name, den ein Screenreader vor dem Wert ansagt. Siehe Tastatur und Barrierefreiheit.
FormatSettings	TFormatSettings	Public. Die Namen, Formate und Trennzeichen, die das Steuerelement verwendet. Es startet mit den Einstellungen der Benutzerregion. Siehe Lokalisierung.
PickerModel	TsgcDatePickerModel	Public, nur lesbar. Das Modell des Steuerelements. Model liefert dasselbe Objekt wie ein TsgcEditorModel.

Methoden

Methode	Rückgabe	Beschreibung
Clear		Leert den Wert, wenn AllowEmpty True ist. Andernfalls tut es nichts.
DropDown		Öffnet die Dropdown-Liste, wie es die Schaltfläche, F4 und Alt+Ab tun.
CloseUp(aAccept)		Schließt die Dropdown-Liste. aAccept True übernimmt den Text, False stellt den Wert wieder her, den er beim Öffnen hatte.
IsDateEnabled(aDate)	Boolean	True, wenn das Datum innerhalb der Grenzen liegt und im Dropdown-Kalender nicht deaktiviert ist.
SaveToPNG(aStream oder aFileName, aScale = 1)		Zeichnet das Steuerelement in seiner aktuellen Größe in ein PNG. aScale multipliziert die Größe. Siehe Fensterlose Ausgabe.
SaveToSVG(aStream oder aFileName, aScale = 1)		Dasselbe in ein SVG.

Ereignisse

Ereignis	Typ	Beschreibung
OnChange	TNotifyEvent	Ein neuer Wert: getippt und übernommen, in der Dropdown-Liste gewählt oder mit Auf und Ab geschaltet.
OnDropDown, OnCloseUp	TNotifyEvent	Die Dropdown-Liste wird geöffnet oder geschlossen.
OnParseError	TsgcDatePicker-	(Sender; const aText: string; var aValue: TDateTime; var aAccept: Boolean). Der übernommene Text lässt sich nicht parsen. aValue kommt als aktueller Wert und aAccept als False an. Setzen Sie aValue und aAccept auf True, um

	ParseErrorEvent	einen anderen Wert zu übernehmen, der dann innerhalb der Grenzen gehalten wird. Andernfalls kehrt der letzte gültige Wert zurück.
OnIsDateDisabled	TsgcCalendarIsDateDisabledEvent	Wie im Monatskalender.

Tippen und die Dropdown-Liste

- Der Text wird in ein natives Edit getippt, daher funktionieren IME, Zwischenablage und Rückgängig. Das Parsen ist tolerant und folgt den Namen und Trennzeichen von FormatSettings. Siehe Texteingabe und IME.
- Auf und Ab übernehmen den getippten Text und schalten dann das Feld unter dem Textcursor weiter, das innerhalb seines Bereichs umläuft, und wählen das Feld erneut aus. Die Grenzen werden nach dem Schritt angewendet.
- Enter, der Fokusverlust und eine Wahl in der Dropdown-Liste übernehmen den Text. Ein Wert außerhalb der Grenzen wird in sie hineinverschoben, und ein deaktiviertes Datum wird abgelehnt.
- F4, Alt+Ab und die Schaltfläche öffnen die Dropdown-Liste beim aktuellen Wert. Solange sie geöffnet ist, folgt sie dem getippten Text, Auf, Ab, Bild auf und Bild ab wirken auf sie, und Esc schließt sie und stellt den Wert und den Text wieder her, die sie beim Öffnen hatten.

In der Dropdown-Liste der Datums- und Zeitauswahl wirken Auf, Ab, Bild auf und Bild ab auf den Kalender, wenn der Textcursor in einem Datumsfeld steht, und auf die Zeitliste, wenn er in einem Zeitfeld steht.

Beispiel: Ein Lieferfenster

```
uses
  SysUtils, Classes, Controls,
  sgcEditors_Types, sgcEditors_VCL_Date;

procedure SetupDelivery(aPicker: TsgcVCLDateTimePicker);
begin
  // the date and the time in one text; the drop-down shows the calendar
  // and the time list side by side
  aPicker.DisplayFormat := 'ddd dd/mm/yyyy hh:nn';
  aPicker.MinDate := Date + 1;
  aPicker.MaxDate := Date + 60;
  aPicker.DisabledWeekDays := [ewdSunday];
  aPicker.MinTime := EncodeTime(9, 0, 0, 0);
  aPicker.MaxTime := EncodeTime(17, 0, 0, 0);
  aPicker.ListInterval := 60;
  aPicker.DateTime := Date + 1 + EncodeTime(9, 0, 0, 0);
end;

function DeliveryWindow(aPicker: TsgcVCLDateTimePicker): string;
begin
  // DateTime holds both parts
  Result := FormatDateTime('dddd d mmmm, hh:nn', aPicker.DateTime) + ' to ' +
    FormatDateTime('hh:nn', aPicker.DateTime + EncodeTime(1, 0, 0, 0));
end;
```

Siehe auch

- Datumsauswahl
- Zeitauswahl
- Monatskalender

Bereichsschieberegler

Klassen: TsgcVCLRangeSlider (Unit sgcEditors_VCL_Value) und TsgcFMXRangeSlider (Unit sgcEditors_FMX_Value)
Der Bereichsschieberegler ist ein selbst gezeichnetes, fokussierbares Steuerelement, das mit einem Schieber eine Zahl zwischen Min und Max wählt oder in RangeMode mit zwei Schiebern einen Bereich. Er ist horizontal, mit Min links, oder vertikal, mit Min unten. Er kann Teilstriche, Beschriftungen und einen Tipp mit dem Wert über dem gezogenen Schieber zeichnen. Ein Klick auf die Schiene bewegt den nächsten Schieber dorthin und zieht ihn, und die Schieber überkreuzen sich nie.
RangeMode benötigt die Edition Registered oder Trial. In Community bleibt die Eigenschaft erhalten, ein Schieber wird gezeichnet und bearbeitet, und EndValue bleibt erhalten, wird aber nicht angezeigt. Siehe Editionen.
Die VCL-Klasse erbt von TsgcVCLCustomEditor und die FireMonkey-Klasse von TsgcFMXCustomEditor. Beide veröffentlichen die Eigenschaften und Ereignisse der folgenden Tabelle sowie die üblichen ihres Frameworks, etwa Align, Anchors, Enabled, Hint, TabOrder, TabStop, OnEnter, OnExit und die Tasten- und Mausereignisse. Siehe Steuerelemente.

Eigenschaften

Eigenschaft	Typ	Beschreibung
Min, Max	Double	Die Enden der Skala. Standard 0 und 100.
Value	Double	Der Wert oder das untere Ende des Bereichs in RangeMode. Standard 0.
EndValue	Double	Das obere Ende des Bereichs in RangeMode. Standard 100.
RangeMode	Boolean	Zwei Schieber, Value und EndValue. Standard False. Editionen Registered und Trial.
MinRange	Double	Der kleinste Abstand zwischen den beiden Schiebern. Standard 0.
Step	Double	Jeder Wert rastet auf Min plus ein Vielfaches von Step ein, und die Pfeiltasten bewegen um einen Step. Standard 1. 0 ist stufenlos, und dann bewegen die Pfeiltasten um 1 % der Skala.
LargeStep	Double	Der Schritt von Bild auf und Bild ab. Standard 10. 0 ist ein Zehntel der Skala.
Orientation	TsgcEditorOrientation	eorHorizontal (Standard) oder eorVertical.
TickInterval	Double	Der Abstand zwischen zwei Teilstrichen. 0 (Standard) zeichnet keine Teilstriche.
TickPlacement	TsgcEditorTickPlacement	etpBottomRight (Standard), etpTopLeft, etpBoth oder etpNone.
ShowLabels	Boolean	Schreibt den Wert an jeden Teilstrich oder an Min und Max, wenn es keine Teilstriche gibt. Beschriftungen, die sich überlappen würden, werden weggelassen. Standard False.
LabelFormat	string	Eine FormatFloat-Maske für die Beschriftungen und den Werttipp. Leer (Standard) schreibt so viele Dezimalstellen, wie Step braucht.
ShowValueTip	Boolean	Zeigt den Wert über dem Schieber, während er gezogen wird. Standard True.

Theme	TsgcUITheme	utLight (Standard) oder utDark. Siehe Themen.
AccentColor	TsgcUIColor	Der ARGB-Akzent der Auswahl, der Füllung und des Fokusrings. 0 (Standard) verwendet den Akzent des Themas.
TextStyle	TsgcUITextStyle	Size, Bold und Color des Textes. Ein Color von 0 folgt dem Thema.
ReadOnly	Boolean	Der Wert wird angezeigt, aber der Benutzer kann ihn nicht ändern. Standard False.
AccessibleName	string	Der Name, den ein Screenreader vor dem Wert ansagt. Siehe Tastatur und Barrierefreiheit.
FormatSettings	TFormatSettings	Public. Die Namen, Formate und Trennzeichen, die das Steuerelement verwendet. Es startet mit den Einstellungen der Benutzerregion. Siehe Lokalisierung.
SliderModel	TsgcSliderModel	Public, nur lesbar. Das Modell des Steuerelements. Model liefert dasselbe Objekt wie ein TsgcEditorModel.

Methoden

Methode	Rückgabe	Beschreibung
SaveToPNG(aStream oder aFileName, aScale = 1)		Zeichnet das Steuerelement in seiner aktuellen Größe in ein PNG. aScale multipliziert die Größe. Siehe Fensterlose Ausgabe.
SaveToSVG(aStream oder aFileName, aScale = 1)		Dasselbe in ein SVG.

Ereignisse

Ereignis	Typ	Beschreibung
OnChange	TNotifyEvent	Value oder EndValue hat sich geändert. Es wird während eines Ziehens für jeden neuen Wert ausgelöst.
OnChangeComplete	TNotifyEvent	Der Benutzer hat eine Änderung abgeschlossen: Maus loslassen, Taste loslassen oder ein Mausradschritt. Verwenden Sie es für Arbeit, die nicht während eines Ziehens laufen soll, etwa eine Abfrage.
OnFormatLabel	TsgcSliderFormatLabelEvent	(Sender; aValue: Double; var aText: string). Schreibt den Text einer Beschriftung und des Werttipps, etwa eine Währung oder eine Einheit.

Tastatur

Die Pfeiltasten bewegen den aktiven Schieber um einen Step, Bild auf und Bild ab um einen LargeStep, und Pos1 und Ende gehen an die Enden. In RangeMode wechselt Tab vom unteren zum oberen Schieber und Umschalt+Tab zurück, dann verlässt das nächste Tab das Steuerelement. Strg+Links oder Strg+Ab macht den unteren Schieber aktiv, und Strg+Rechts oder Strg+Auf den oberen. In FireMonkey wechselt Tab immer zum nächsten Steuerelement, daher schalten die Strg-Tasten die Schieber um.

Beispiel: Ein Preisfilter

```
uses
  SysUtils, Classes, Controls, StdCtrls,
  sgcEditors_Types, sgcEditors_VCL_Value;

type
  TPriceEvents = class
  public
    Slider: TsgcVCLRangeSlider;
    Summary: TLabel;
    procedure FormatLabel(Sender: TObject; aValue: Double; var aText: string);
    procedure ChangeComplete(Sender: TObject);
  end;

procedure TPriceEvents.FormatLabel(Sender: TObject; aValue: Double;
  var aText: string);
begin
  // the text of the labels and of the value tip
  aText := FormatFloat('0', aValue) + ' EUR';
end;

procedure TPriceEvents.ChangeComplete(Sender: TObject);
begin
  // once on mouse up, key up or wheel, not on every step of a drag
  Summary.Caption := 'From ' + FormatFloat('0', Slider.Value) + ' to ' +
    FormatFloat('0', Slider.EndValue) + ' EUR';
end;

procedure SetupPrice(aEvents: TPriceEvents);
begin
  aEvents.Slider.Min := 0;
  aEvents.Slider.Max := 500;
  aEvents.Slider.Step := 10;
  aEvents.Slider.LargeStep := 50;
  // two thumbs at least 50 apart (Registered and Trial editions)
  aEvents.Slider.RangeMode := True;
  aEvents.Slider.MinRange := 50;
  aEvents.Slider.Value := 100;
  aEvents.Slider.EndValue := 300;
  aEvents.Slider.TickInterval := 100;
  aEvents.Slider.TickPlacement := etpBottomRight;
  aEvents.Slider.ShowLabels := True;
  aEvents.Slider.OnFormatLabel := aEvents.FormatLabel;
  aEvents.Slider.OnChangeComplete := aEvents.ChangeComplete;
end;
```

Siehe auch

- DB-Bereichsschieberegler
- Spin-Edit
- Tastatur und Barrierefreiheit

Farbauswahl

Klassen: TsgcVCLColorPicker (Unit sgcEditors_VCL_Color) und TsgcFMXColorPicker (Unit sgcEditors_FMX_Color)
Die Farbauswahl zeigt von oben ein Raster aus Farbfeldern, ein Sättigungs- und Wertequadrat, eine Farbtonleiste, eine Alphaleiste und eine Zeile mit einer Vorschau und einem nativen Edit für den Hex-Text. Parts legt fest, welche davon angezeigt werden. Das Hex-Edit akzeptiert Text im Format #RGB, #RGBA, #RRGGBB und #RRGGBBAA. Die Auswahl hält den Farbton getrennt von der Farbe, sodass ein Grau seinen Farbton behält und das Quadrat nicht springt.
Das HSV-Quadrat und die Alphaleiste benötigen die Edition Registered oder Trial. In Community werden sie nicht gezeichnet, das Alpha ist immer $FF und der Hex-Text lautet #RRGGBB. Siehe Editionen.
Die VCL-Klasse erbt von TsgcVCLCustomEditor und die FireMonkey-Klasse von TsgcFMXCustomEditor. Beide veröffentlichen die Eigenschaften und Ereignisse der folgenden Tabelle sowie die üblichen ihres Frameworks, etwa Align, Anchors, Enabled, Hint, TabOrder, TabStop, OnEnter, OnExit und die Tasten- und Mausereignisse. Siehe Steuerelemente.

Eigenschaften

Eigenschaft	Typ	Beschreibung
SelectedColor	TsgcUIColor	Die Farbe als ARGB, etwa $FF2A78D6. Sie hat das Layout des FireMonkey-TAlphaColor.
SelectedVCLColor	TColor	Nur VCL, public. Die Farbe als deckendes TColor, zum Lesen und Schreiben.
Parts	TsgcEditorColorParts	Die angezeigten Teile: ecpSwatches, ecpHSV, ecpAlpha und ecpHex. Standard alle vier.
Swatches	TStrings	Die Farben der Farbfelder, eine Hex-Farbe wie #1E88E5 pro Zeile. Standard 24 Farben aus den sgcUICore-Paletten und Grautönen.
SwatchSize	Double	Die Größe eines Farbfelds in logischen Pixeln. Standard 20.
SwatchColumns	Integer	Die Farbfelder pro Zeile. Standard 8.
Theme	TsgcUITheme	utLight (Standard) oder utDark. Siehe Themen.
AccentColor	TsgcUIColor	Der ARGB-Akzent der Auswahl, der Füllung und des Fokusrings. 0 (Standard) verwendet den Akzent des Themas.
TextStyle	TsgcUITextStyle	Size, Bold und Color des Textes. Ein Color von 0 folgt dem Thema.
ReadOnly	Boolean	Der Wert wird angezeigt, aber der Benutzer kann ihn nicht ändern. Standard False.
AccessibleName	string	Der Name, den ein Screenreader vor dem Wert ansagt. Siehe Tastatur und Barrierefreiheit.
ColorModel	TsgcColorPickerModel	Public, nur lesbar. Das Modell des Steuerelements. Model liefert dasselbe Objekt wie ein TsgcEditorModel.

Methoden

Methode	Rückgabe	Beschreibung
SaveToPNG(aStream oder aFileName, aScale = 1)		Zeichnet das Steuerelement in seiner aktuellen Größe in ein PNG. aScale multipliziert die Größe. Siehe Fensterlose Ausgabe.
SaveToSVG(aStream oder aFileName, aScale = 1)		Dasselbe in ein SVG.

Ereignisse

Ereignis	Typ	Beschreibung
OnChange	TNotifyEvent	Die Farbe hat sich geändert. Es wird während eines Ziehens auf dem Quadrat oder den Leisten für jede neue Farbe ausgelöst.
OnSelect	TNotifyEvent	Eine Farbe wird gewählt: ein Klick auf ein Farbfeld, das Loslassen der Maus nach einem Ziehen, Enter oder ein Hex-Text, der mit Enter oder durch Fokusverlust übernommen wird.

Tastatur

- In VCL hat das Steuerelement zwei Fokusstopps. Tab durchläuft die Teile, wechselt dann in das Hex-Edit, und das nächste Tab verlässt es. Schreibgeschützt ist das Steuerelement ein Stopp.
- In FireMonkey ist das Steuerelement ein Tabstopp mit zwei inneren Stopps: Strg+Pfeiltasten wechseln zwischen den Teilen und dem Hex-Edit.
- In den Farbfeldern bewegen die Pfeiltasten, Pos1 und Ende den Fokus, und Enter oder Leertaste wählen das Farbfeld. Auf dem Quadrat ändern Links und Rechts die Sättigung und Auf und Ab den Wert um 1 %. Auf den Leisten bewegen die Pfeiltasten um ein Grad oder 1 %. Umschalt geht in zehnfachen Schritten.
- Ein Hex-Text, der keine Farbe ist, zeigt wieder die Farbe an, und Esc stellt sie wieder her.

Beispiel: Markenfarben für ein Label

```
uses
  SysUtils, Classes, Controls, Graphics, ExtCtrls,
  sgcEditors_Types, sgcEditors_VCL_Color;

type
  TLabelColorEvents = class
  public
    Picker: TsgcVCLColorPicker;
    Preview: TPanel;
    procedure ColorSelect(Sender: TObject);
  end;

procedure TLabelColorEvents.ColorSelect(Sender: TObject);
begin
  // a swatch click, Enter, the hex edit or the end of a drag
  Preview.Color := Picker.SelectedVCLColor;
end;

procedure SetupLabelColor(aEvents: TLabelColorEvents);
begin
  // six brand colours in one row and the hex edit, no square and no alpha
  aEvents.Picker.Parts := [ecpSwatches, ecpHex];
```

```
  aEvents.Picker.Swatches.Clear;
  aEvents.Picker.Swatches.Add('#1E88E5');
  aEvents.Picker.Swatches.Add('#43A047');
  aEvents.Picker.Swatches.Add('#FDD835');
  aEvents.Picker.Swatches.Add('#FB8C00');
  aEvents.Picker.Swatches.Add('#E53935');
  aEvents.Picker.Swatches.Add('#8E24AA');
  aEvents.Picker.SwatchColumns := 6;
  aEvents.Picker.SwatchSize := 28;
  aEvents.Picker.SelectedVCLColor := clNavy;
  aEvents.Picker.OnSelect := aEvents.ColorSelect;
end;
```

Beispiel: Eine Füllfarbe in FireMonkey

```
uses
  System.SysUtils, System.Classes, System.UITypes, FMX.Objects,
  sgcEditors_Types, sgcEditors_FMX_Color;

type
  TFillEvents = class
  public
    Picker: TsgcFMXColorPicker;
    Preview: TRectangle;
    procedure ColorChange(Sender: TObject);
  end;

procedure TFillEvents.ColorChange(Sender: TObject);
begin
  // SelectedColor is ARGB, the layout of TAlphaColor; OnChange follows
  // a drag on the square and the bars
  Preview.Fill.Color := TAlphaColor(Picker.SelectedColor);
end;

procedure SetupFill(aEvents: TFillEvents);
begin
  aEvents.Picker.Parts := [ecpSwatches, ecpHSV, ecpAlpha, ecpHex];
  aEvents.Picker.SelectedColor := $802A78D6;
  aEvents.Picker.OnChange := aEvents.ColorChange;
end;
```

Siehe auch

- Token-Edit
- Themen
- Editionen

Token-Edit

Klassen: TsgcVCLTokenEdit (Unit sgcEditors_VCL_Token) und TsgcFMXTokenEdit (Unit sgcEditors_FMX_Token)
Das Token-Edit enthält eine Liste von Tokens, etwa Tags oder E-Mail-Adressen, gezeichnet als Chips mit einer Entfernen-Schaltfläche. Die Chips laufen von links nach rechts um, und ein natives Edit nach dem letzten Chip nimmt das nächste Token auf, daher funktionieren IME, Zwischenablage und Rückgängig. Ein Trennzeichen, Enter, Tab und der Fokusverlust machen den getippten Text zu einem Chip, und das Einfügen von a, b, c ergibt drei Chips. Jedes Token wird getrimmt, von OnValidateToken geprüft, auf Duplikate geprüft und gegen MaxTokens gezählt. Passen die Chips nicht, scrollt das Steuerelement vertikal.
Die Autovervollständigungsliste benötigt die Edition Registered oder Trial. In Community bleiben die Eigenschaften erhalten, und die Liste öffnet sich nie. Siehe Editionen.
Die VCL-Klasse erbt von TsgcVCLCustomEditor und die FireMonkey-Klasse von TsgcFMXCustomEditor. Beide veröffentlichen die Eigenschaften und Ereignisse der folgenden Tabelle sowie die üblichen ihres Frameworks, etwa Align, Anchors, Enabled, Hint, TabOrder, TabStop, OnEnter, OnExit und die Tasten- und Mausereignisse. Siehe Steuerelemente.

Eigenschaften

Eigenschaft	Typ	Beschreibung
Tokens	TStrings	Die Tokens, in der Reihenfolge. Eine Änderung der Liste ändert die Chips.
Delimiters	string	Die Zeichen, die ein Token beenden. Standard ,; und die Zeilenumbrüche trennen immer. Leer lässt nur Enter und die Zeilenumbrüche.
AllowDuplicates	Boolean	Fügt ein Token hinzu, das schon in der Liste ist. Standard False.
CaseSensitive	Boolean	Vergleicht die Tokens bei der Duplikatsuche mit Groß- und Kleinschreibung. Standard False.
MaxTokens	Integer	Die meisten Tokens, die die Liste aufnimmt. 0 (Standard) bedeutet keine Grenze. Ein Text über der Grenze bleibt im Edit.
InvalidTokens	TsgcEditorInvalidTokens	etiReject (Standard) lässt einen abgelehnten Text im Edit. etiMark fügt ihn als markierten Chip hinzu; TokenModel.IsTokenInvalid(aIndex) sagt, welcher.
TextHint	string	Der graue Hinweis des leeren Edits.
AutoCompleteItems	TStrings	Die Kandidaten der Autovervollständigungsliste. Editionen Registered und Trial.
AutoCompleteMatch	TsgcEditorMatchMode	emmStartsWith (Standard) oder emmContains.
AutoCompleteMinChars	Integer	Die Zeichen, die der Benutzer tippt, bevor sich die Liste öffnet. Standard 1.
AutoCompleteMaxItems	Integer	Die meisten Zeilen, die die Liste zeigt. 0 (Standard) bedeutet keine Grenze.
DroppedDown	Boolean	Public. True, solange die Autovervollständigungsliste geöffnet ist.

Theme	TsgcUITheme	utLight (Standard) oder utDark. Siehe Themen.
AccentColor	TsgcUIColor	Der ARGB-Akzent der Auswahl, der Füllung und des Fokusrings. 0 (Standard) verwendet den Akzent des Themas.
TextStyle	TsgcUITextStyle	Size, Bold und Color des Textes. Ein Color von 0 folgt dem Thema.
ReadOnly	Boolean	Der Wert wird angezeigt, aber der Benutzer kann ihn nicht ändern. Standard False.
AccessibleName	string	Der Name, den ein Screenreader vor dem Wert ansagt. Siehe Tastatur und Barrierefreiheit.
TokenModel	TsgcTokenModel	Public, nur lesbar. Das Modell des Steuerelements. Model liefert dasselbe Objekt wie ein TsgcEditorModel.

Methoden

Methode	Rückgabe	Beschreibung
AddToken(aText)	Boolean	Fügt ein Token hinzu, ohne es zu teilen, über das Trimmen, OnValidateToken, die Duplikatprüfung und MaxTokens. True, wenn es hinzugefügt wurde.
RemoveToken(aIndex)	Boolean	Entfernt das Token bei aIndex. True, wenn es entfernt wurde.
Clear		Entfernt jedes Token und den getippten Text.
SaveToPNG(aStream oder aFileName, aScale = 1)		Zeichnet das Steuerelement in seiner aktuellen Größe in ein PNG. aScale multipliziert die Größe. Siehe Fensterlose Ausgabe.
SaveToSVG(aStream oder aFileName, aScale = 1)		Dasselbe in ein SVG.

Ereignisse

Ereignis	Typ	Beschreibung
OnChange	TNotifyEvent	Die Liste der Tokens hat sich geändert.
OnValidateToken	TsgcTokenValidateEvent	(Sender; var aText: string; var aValid: Boolean). aText kommt getrimmt an und kann geändert werden, zum Beispiel um ihn zu normalisieren. Setzen Sie aValid auf False, um das Token abzulehnen oder es mit etiMark zu markieren.
OnTokenAdded, OnTokenRemoved	TsgcTokenEvent	(Sender; aIndex: Integer; const aText: string). Ein Chip wurde hinzugefügt oder entfernt.
OnAutoComplete	TsgcTokenAutoCompleteEvent	(Sender; const aText: string; aItems: TStrings). aItems sind die Kandidaten der Liste. Ändern Sie sie für den getippten Text, zum Beispiel aus einer Datenbank, und die Liste filtert sie dann. Editionen Registered und Trial.

Tastatur

Rücktaste oder Links in einem leeren Edit fokussiert den letzten Chip, und eine zweite Rücktaste entfernt ihn. Links und Rechts durchlaufen die Chips, Rechts auf dem letzten kehrt zum Edit zurück, Entf entfernt den fokussierten Chip, und Esc oder Tippen kehrt zum Edit zurück. Solange die Autovervollständigungsliste geöffnet ist, bewegen Auf, Ab, Bild auf und Bild ab darin, Enter wählt die markierte Zeile und Esc schließt sie.

Beispiel: E-Mail-Empfänger

```
uses
  SysUtils, Classes, Controls,
  sgcEditors_Types, sgcEditors_VCL_Token;

type
  TRecipientEvents = class
  public
    procedure ValidateToken(Sender: TObject; var aText: string;
      var aValid: Boolean);
  end;

procedure TRecipientEvents.ValidateToken(Sender: TObject; var aText: string;
  var aValid: Boolean);
begin
  // aText comes trimmed; store addresses in lower case and mark the ones
  // without an @
  aText := LowerCase(aText);
  aValid := Pos('@', aText) > 1;
end;

procedure SetupRecipients(aTokens: TsgcVCLTokenEdit;
  aEvents: TRecipientEvents);
begin
  aTokens.Delimiters := ',; ';
  aTokens.MaxTokens := 10;
  aTokens.InvalidTokens := etiMark;
  aTokens.TextHint := 'Add recipients';
  aTokens.OnValidateToken := aEvents.ValidateToken;
  // the auto-complete list opens in the Registered and Trial editions
  aTokens.AutoCompleteItems.Add('anna@example.com');
  aTokens.AutoCompleteItems.Add('ben@example.com');
  aTokens.AutoCompleteItems.Add('sales@example.com');
  aTokens.AutoCompleteMatch := emmContains;
  aTokens.AutoCompleteMinChars := 2;
  aTokens.AddToken('team@example.com');
end;

function InvalidCount(aTokens: TsgcVCLTokenEdit): Integer;
var
  i: Integer;
begin
  Result := 0;
  for i := 0 to aTokens.Tokens.Count - 1 do
    if aTokens.TokenModel.IsTokenInvalid(i) then
      Inc(Result);
end;
```

Siehe auch

- Texteingabe und IME
- Tastatur und Barrierefreiheit
- Editionen

Bewertung

Klassen: TsgcVCLRating (Unit sgcEditors_VCL_Value) und TsgcFMXRating (Unit sgcEditors_FMX_Value)
Die Bewertung ist eine selbst gezeichnete, fokussierbare Reihe von Symbolen: Sterne, Herzen, Kreise oder ein eigenes Symbol. Ein Klick wählt den Wert unter der Maus, und Überfahren zeigt einen Wert als Vorschau, ohne ihn zu ändern. Precision rundet den Wert auf ganze Symbole oder Hälften oder lässt ihn exakt, für einen schreibgeschützten Durchschnitt wie 3,7, gezeichnet mit einem teilweise gefüllten Symbol.
Die VCL-Klasse erbt von TsgcVCLCustomEditor und die FireMonkey-Klasse von TsgcFMXCustomEditor. Beide veröffentlichen die Eigenschaften und Ereignisse der folgenden Tabelle sowie die üblichen ihres Frameworks, etwa Align, Anchors, Enabled, Hint, TabOrder, TabStop, OnEnter, OnExit und die Tasten- und Mausereignisse. Siehe Steuerelemente.

Eigenschaften

Eigenschaft	Typ	Beschreibung
Value	Double	Der Wert, von 0 bis Count, gerundet nach Precision.
Count	Integer	Die Anzahl der Symbole, 1 bis 20. Standard 5.
Precision	TsgcEditorRatingPrecision	erpWhole (Standard) rundet auf ganze Symbole, erpHalf auf Hälften, und erpExact rundet nicht. Setzen Sie Count und Precision vor Value.
Glyph	TsgcEditorRatingGlyph	ergStar (Standard), ergHeart, ergCircle oder ergCustom, das über OnDrawGlyph zeichnet.
GlyphSize	Double	Die Größe eines Symbols in logischen Pixeln. 0 (Standard) ist die größte Größe, die in das Steuerelement passt.
Spacing	Double	Die logischen Pixel zwischen zwei Symbolen. Standard 4.
FillColor	TsgcUIColor	Die Farbe der gefüllten Symbole. 0 (Standard) ist das Bernstein der Themenpalette.
EmptyColor	TsgcUIColor	Die Farbe der leeren Symbole. 0 (Standard) ist die Rahmenfarbe des Themas.
AllowClear	Boolean	Ein Klick auf den aktuellen Wert setzt ihn auf 0 zurück, und Pos1 geht auf 0. Standard False, dann ist der niedrigste Wert, den der Benutzer wählen kann, ein Schritt.
Theme	TsgcUITheme	utLight (Standard) oder utDark. Siehe Themen.
AccentColor	TsgcUIColor	Der ARGB-Akzent der Auswahl, der Füllung und des Fokusrings. 0 (Standard) verwendet den Akzent des Themas.
TextStyle	TsgcUITextStyle	Size, Bold und Color des Textes. Ein Color von 0 folgt dem Thema.
ReadOnly	Boolean	Der Wert wird angezeigt, aber der Benutzer kann ihn nicht ändern. Standard False.
AccessibleName	string	Der Name, den ein Screenreader vor dem Wert ansagt. Siehe Tastatur und Barrierefreiheit.
RatingModel	TsgcRatingModel	Public, nur lesbar. Das Modell des Steuerelements. Model liefert dasselbe Objekt wie ein TsgcEditorModel.

Methoden

Methode	Rückgabe	Beschreibung
SaveToPNG(aStream oder aFileName, aScale = 1)		Zeichnet das Steuerelement in seiner aktuellen Größe in ein PNG. aScale multipliziert die Größe. Siehe Fensterlose Ausgabe.
SaveToSVG(aStream oder aFileName, aScale = 1)		Dasselbe in ein SVG.

Ereignisse

Ereignis	Typ	Beschreibung
OnChange	TNotifyEvent	Wert geändert.
OnHover	TsgcRatingHoverEvent	(Sender; aValue: Double). Der Wert unter der Maus während der Vorschau, und -1, wenn die Vorschau endet.
OnDrawGlyph	TsgcRatingDrawGlyphEvent	(Sender; aCanvas: TsgcUICanvas; const aRect: TsgcUIRect; aFill: Double). Zeichnet ein Symbol von ergCustom in aRect, in Geräte-Pixeln. Es wird mit aFill 0 für das leere Symbol aufgerufen, dann erneut mit dem gefüllten Teil, 0 bis 1 von links.

Tastatur

Rechts und Auf addieren einen Schritt der Precision, Links und Ab nehmen einen weg. Pos1 geht zum niedrigsten Wert, Ende zu Count, und die Zifferntasten setzen einen ganzen Wert.

Beispiel: Eine Bewertung von zehn mit einem eigenen Symbol

```
uses
  SysUtils, Classes, Controls, StdCtrls,
  sgcUICore_Canvas, sgcUICore_Theme, sgcEditors_Types, sgcEditors_VCL_Value;

type
  TScoreEvents = class
  public
    Status: TLabel;
    procedure DrawGlyph(Sender: TObject; aCanvas: TsgcUICanvas;
      const aRect: TsgcUIRect; aFill: Double);
    procedure Hover(Sender: TObject; aValue: Double);
  end;

procedure TScoreEvents.DrawGlyph(Sender: TObject; aCanvas: TsgcUICanvas;
  const aRect: TsgcUIRect; aFill: Double);
var
  vRight: Double;
  vColor: TsgcUIColor;
begin
  // called with aFill 0 for the empty glyph (content layer), then with the
  // fill, 0..1, for the filled part (overlay); aRect is in device pixels
  vRight := aRect.Right;
```

```
  vColor := $FFD0D5DD;
  if aFill > 0 then
  begin
    vRight := aRect.Left + (aRect.Right - aRect.Left) * aFill;
    vColor := $FF2E7D32;
  end;
  aCanvas.BeginPath;
  aCanvas.RoundRect(aRect.Left, aRect.Top, vRight, aRect.Bottom, 3, 3);
  aCanvas.FillPath(vColor);
end;

procedure TScoreEvents.Hover(Sender: TObject; aValue: Double);
begin
  // the value under the mouse, -1 when the preview ends
  if aValue < 0 then
    Status.Caption := ''
  else
    Status.Caption := FormatFloat('0.#', aValue) + ' of 10';
end;

procedure SetupScore(aRating: TsgcVCLRating; aEvents: TScoreEvents);
begin
  // Count and Precision before Value
  aRating.Count := 10;
  aRating.Precision := erpHalf;
  aRating.Value := 7.5;
  aRating.Glyph := ergCustom;
  aRating.GlyphSize := 14;
  aRating.Spacing := 2;
  aRating.AllowClear := True;
  aRating.OnDrawGlyph := aEvents.DrawGlyph;
  aRating.OnHover := aEvents.Hover;
end;
```

Siehe auch

- DB-Bewertung
- Bereichsschieberegler
- Themen

Spin-Edit

Klassen: TsgcVCLSpinEdit (Unit sgcEditors_VCL_Value) und TsgcFMXSpinEdit (Unit sgcEditors_FMX_Value)
Das Spin-Edit ist ein natives Edit für eine Zahl mit Auf- und Ab-Schaltflächen. Der Wert ist ein Double: esvInteger rundet ihn auf ganze Zahlen und esvFloat auf Decimals. Units ist ein gedämpftes Suffix, etwa kg oder %, das nach dem Text gezeichnet wird und nie Teil davon ist. Eine gehaltene Schaltfläche wiederholt, schneller, je länger sie gehalten wird. Das Parsen ist tolerant: Leerzeichen und das Tausendertrennzeichen werden ignoriert, und sowohl . als auch , werden als Dezimaltrennzeichen akzeptiert.
Die VCL-Klasse erbt von TsgcVCLCustomEditor und die FireMonkey-Klasse von TsgcFMXCustomEditor. Beide veröffentlichen die Eigenschaften und Ereignisse der folgenden Tabelle sowie die üblichen ihres Frameworks, etwa Align, Anchors, Enabled, Hint, TabOrder, TabStop, OnEnter, OnExit und die Tasten- und Mausereignisse. Siehe Steuerelemente.

Eigenschaften

Eigenschaft	Typ	Beschreibung
Value	Double	Der Wert. Setzen Sie zuerst ValueType, MinValue und MaxValue, sonst wird Value innerhalb der alten Grenzen gehalten.
MinValue, MaxValue	Double	Die Grenzen. Gleiche Werte, etwa die Standardwerte 0 und 0, bedeuten keine Grenze.
Increment	Double	Der Schritt der Schaltflächen, von Auf, Ab und des Mausrads. Standard 1.
LargeIncrement	Double	Der Schritt von Bild auf und Bild ab. Standard 10.
ValueType	TsgcEditorSpinValueType	esvInteger (Standard) oder esvFloat.
Decimals	Integer	Die Dezimalstellen eines esvFloat-Wertes. Standard 2.
DisplayFormat	string	Eine FormatFloat-Maske für den Text, etwa #,##0.00. Leer (Standard) schreibt den Wert mit Decimals.
Units	string	Ein gedämpftes Suffix nach dem Text, nicht Teil des Wertes.
Buttons	TsgcEditorSpinButtons	esbRight (Standard) stapelt Auf und Ab rechts, esbSides setzt Minus links und Plus rechts, esbNone hat keine Schaltflächen.
Wrap	Boolean	Ein Schritt über eine Grenze hinaus bleibt zuerst auf der Grenze stehen, und der nächste Schritt geht zum anderen Ende. Standard False.
AllowEmpty	Boolean	Erlaubt dem Benutzer, den Text zu löschen, wodurch der Wert leer wird. Standard False.
IsEmpty	Boolean	Public, nur lesbar. True, solange der Wert leer ist.
Theme	TsgcUITheme	utLight (Standard) oder utDark. Siehe Themen.
AccentColor	TsgcUIColor	Der ARGB-Akzent der Auswahl, der Füllung und des Fokusrings. 0 (Standard) verwendet den Akzent des Themas.
TextStyle	TsgcUITextStyle	Size, Bold und Color des Textes. Ein Color von 0 folgt dem Thema.

ReadOnly	Boolean	Der Wert wird angezeigt, aber der Benutzer kann ihn nicht ändern. Standard False.
AccessibleName	string	Der Name, den ein Screenreader vor dem Wert ansagt. Siehe Tastatur und Barrierefreiheit.
FormatSettings	TFormatSettings	Public. Die Namen, Formate und Trennzeichen, die das Steuerelement verwendet. Es startet mit den Einstellungen der Benutzerregion. Siehe Lokalisierung.
SpinModel	TsgcSpinModel	Public, nur lesbar. Das Modell des Steuerelements. Model liefert dasselbe Objekt wie ein TsgcEditorModel.

Methoden

Methode	Rückgabe	Beschreibung
Clear		Leert den Wert, wenn AllowEmpty True ist. Andernfalls tut es nichts.
SaveToPNG(aStream oder aFileName, aScale = 1)		Zeichnet das Steuerelement in seiner aktuellen Größe in ein PNG. aScale multipliziert die Größe. Siehe Fensterlose Ausgabe.
SaveToSVG(aStream oder aFileName, aScale = 1)		Dasselbe in ein SVG.

Ereignisse

Ereignis	Typ	Beschreibung
OnChange	TNotifyEvent	Ein neuer Wert: übernommen, geschaltet oder im Code gesetzt.
OnParseError	TsgcSpinParseErrorEvent	(Sender; const aText: string; var aValue: Double; var aAccept: Boolean). Der übernommene Text ist keine Zahl. Setzen Sie aValue und aAccept auf True, um einen Wert zu übernehmen. Andernfalls kehrt der letzte Wert zurück.
OnValidate	TsgcSpinValidateEvent	(Sender; var aValue: Double; var aAccept: Boolean). Wird aufgerufen, bevor ein neuer Wert gesetzt wird. aAccept kommt als True an. Ändern Sie aValue, um ihn anzupassen, oder setzen Sie aAccept auf False, um den alten Wert zu behalten.

Tastatur und Maus

Auf und Ab schalten um einen Increment, Bild auf und Bild ab um einen LargeIncrement, und das Mausrad um einen Increment pro Raste. Jede dieser Aktionen übernimmt zuerst den getippten Text. Enter und der Fokusverlust übernehmen den Text, und Esc stellt ihn wieder her. Eine gehaltene Schaltfläche wiederholt: ein Increment pro Wiederholung, dann 2 ab der 10. Wiederholung, 5 ab der 20. und 10 ab der 30.

Beispiel: Ein Winkel in halben Graden

```
uses
  SysUtils, Classes, Controls,
  sgcEditors_Types, sgcEditors_VCL_Value;

type
  TAngleEvents = class
  public
    procedure Validate(Sender: TObject; var aValue: Double;
      var aAccept: Boolean);
  end;

procedure TAngleEvents.Validate(Sender: TObject; var aValue: Double;
  var aAccept: Boolean);
begin
  // aAccept comes in True; a typed angle snaps to half degrees
  aValue := Round(aValue * 2) / 2;
end;

procedure SetupAngle(aSpin: TsgcVCLSpinEdit; aEvents: TAngleEvents);
begin
  // the type and the limits before Value
  aSpin.ValueType := esvFloat;
  aSpin.Decimals := 1;
  aSpin.MinValue := 0;
  aSpin.MaxValue := 359.5;
  aSpin.Increment := 0.5;
  aSpin.LargeIncrement := 15;
  // a step past a limit stops on it, the next step goes to the other end
  aSpin.Wrap := True;
  aSpin.Units := 'deg';
  aSpin.Buttons := esbSides;
  aSpin.Value := 90;
  aSpin.OnValidate := aEvents.Validate;
end;
```

Siehe auch

- DB-Spin-Edit
- Bereichsschieberegler
- Lokalisierung

DB-Datumsauswahl

Klassen: TsgcVCLDBDatePicker (Unit sgcEditors_VCL_DB) und TsgcFMXDBDatePicker (Unit sgcEditors_FMX_DB)
Die DB-Datumsauswahl bindet das Datum einer Datumsauswahl an ein Datums- oder Datums-und-Zeit-Feld. Sie erbt von TsgcVCLCustomDatePicker und TsgcFMXCustomDatePicker und veröffentlicht die Eigenschaften der Datumsauswahl außer Date: Der Wert ist das Feld. Die übrigen veröffentlichten Eigenschaften, Methoden und Ereignisse sind die der Datumsauswahl.
Die datensensitiven Steuerelemente gehören zu den Editionen Registered und Trial. Ihre Units sind in Community leer. Sie binden über einen TsgcEditorFieldLink, der nur die DB-Unit verwendet, sodass die FireMonkey-Steuerelemente kein LiveBindings brauchen.

Eigenschaften

Eigenschaft	Typ	Beschreibung
DataSource	TDataSource	Die Datenquelle des Datasets.
DataField	string	Der Name des Feldes, an das der Wert gebunden ist.
AllowEmpty	Boolean	Standard True, sodass ein Null-Feld einen leeren Text zeigt und das Löschen des Textes Null schreibt.
DisplayFormat, MinDate, MaxDate, DisabledDates, DisabledWeekDays, FirstDayOfWeek, ShowWeekNumbers, TextHint		Wie in der Datumsauswahl.
ReadOnly	Boolean	True hält das Steuerelement schreibgeschützt. Es ist auch schreibgeschützt, solange das Feld nicht geändert werden kann: kein Dataset, ein schreibgeschütztes Dataset oder Feld oder ein berechnetes Feld. Standard False.
Field	TField	Public, nur lesbar. Das gebundene Feld, nil, solange die Verknüpfung nicht aktiv ist.

Methoden

Methode	Rückgabe	Beschreibung
SaveToPNG, SaveToSVG		Wie in der Datumsauswahl. Die übrigen Methoden des Basissteuerelements gelten ebenfalls.

Ereignisse

Ereignis	Typ	Beschreibung
OnChange	TNotifyEvent	Der Wert hat sich geändert, durch den Benutzer, im Code oder weil sich der Datensatz bewegt hat.

OnDropDown, OnCloseUp, OnParseError, OnIsDateDisabled		Wie in der Datumsauswahl.

Wie das Feld bearbeitet wird

- Der Wert folgt dem Datensatz. Ein Null-Feld zeigt einen leeren Text.
- Eine Änderung des Benutzers versetzt das Dataset in den Bearbeitungsmodus und markiert den Wert als geändert. Auch das Setzen des Wertes im Code ist eine Änderung. Kann das Dataset nicht in den Bearbeitungsmodus wechseln, kehrt der Wert des Feldes zurück.
- Enter und der Fokusverlust schreiben das Feld, und das Dataset schreibt einen ausstehenden Wert, bevor es speichert. Ein Feld, das den Wert ablehnt, löst eine Exception aus, und der Fokus bleibt im Steuerelement, wie bei TDBEdit.
- Esc stellt den Wert des Feldes wieder her.
- Die Datumsauswahl behält den Zeitanteil eines TDateTimeField und ändert nur dessen Datum.

Beispiel: Ein Geburtsdatum

```
uses
  SysUtils, Classes, Controls, DB,
  sgcEditors_VCL_DB;

procedure BindBirthDate(aPicker: TsgcVCLDBDatePicker; aSource: TDataSource);
begin
  aPicker.DataSource := aSource;
  aPicker.DataField := 'BirthDate';
  aPicker.DisplayFormat := 'dd/mm/yyyy';
  aPicker.MaxDate := Date;
  // a null field shows an empty text with this hint
  aPicker.TextHint := 'Unknown';
end;

function BirthDateKnown(aPicker: TsgcVCLDBDatePicker): Boolean;
begin
  // Field is nil while the link is not active
  Result := (aPicker.Field <> nil) and not aPicker.Field.IsNull;
end;
```

Siehe auch

- Datumsauswahl
- DB-Zeitauswahl
- Schnellstart datensensitiv
- TsgcEditorFieldLink

DB-Zeitauswahl

Klassen: TsgcVCLDBTimePicker (Unit sgcEditors_VCL_DB) und TsgcFMXDBTimePicker (Unit sgcEditors_FMX_DB)
Die DB-Zeitauswahl bindet die Zeit einer Zeitauswahl an ein Zeit- oder Datums-und-Zeit-Feld. Sie erbt von TsgcVCLCustomDatePicker und TsgcFMXCustomDatePicker und veröffentlicht die Eigenschaften der Zeitauswahl außer Time: Der Wert ist das Feld. Die übrigen veröffentlichten Eigenschaften, Methoden und Ereignisse sind die der Zeitauswahl.
Die datensensitiven Steuerelemente gehören zu den Editionen Registered und Trial. Ihre Units sind in Community leer. Sie binden über einen TsgcEditorFieldLink, der nur die DB-Unit verwendet, sodass die FireMonkey-Steuerelemente kein LiveBindings brauchen.

Eigenschaften

Eigenschaft	Typ	Beschreibung
DataSource	TDataSource	Die Datenquelle des Datasets.
DataField	string	Der Name des Feldes, an das der Wert gebunden ist.
AllowEmpty	Boolean	Standard True, sodass ein Null-Feld einen leeren Text zeigt und das Löschen des Textes Null schreibt.
DisplayFormat, MinTime, MaxTime, ListInterval, TextHint		Wie in der Zeitauswahl.
ReadOnly	Boolean	True hält das Steuerelement schreibgeschützt. Es ist auch schreibgeschützt, solange das Feld nicht geändert werden kann: kein Dataset, ein schreibgeschütztes Dataset oder Feld oder ein berechnetes Feld. Standard False.
Field	TField	Public, nur lesbar. Das gebundene Feld, nil, solange die Verknüpfung nicht aktiv ist.

Methoden

Methode	Rückgabe	Beschreibung
SaveToPNG, SaveToSVG		Wie in der Zeitauswahl. Die übrigen Methoden des Basissteuerelements gelten ebenfalls.

Ereignisse

Ereignis	Typ	Beschreibung
OnChange	TNotifyEvent	Der Wert hat sich geändert, durch den Benutzer, im Code oder weil sich der Datensatz bewegt hat.
OnDropDown, OnCloseUp, OnParseError		Wie in der Zeitauswahl.

Wie das Feld bearbeitet wird

- Der Wert folgt dem Datensatz. Ein Null-Feld zeigt einen leeren Text.
- Eine Änderung des Benutzers versetzt das Dataset in den Bearbeitungsmodus und markiert den Wert als geändert. Auch das Setzen des Wertes im Code ist eine Änderung. Kann das Dataset nicht in den Bearbeitungsmodus wechseln, kehrt der Wert des Feldes zurück.
- Enter und der Fokusverlust schreiben das Feld, und das Dataset schreibt einen ausstehenden Wert, bevor es speichert. Ein Feld, das den Wert ablehnt, löst eine Exception aus, und der Fokus bleibt im Steuerelement, wie bei TDBEdit.
- Esc stellt den Wert des Feldes wieder her.
- Die Zeitauswahl behält den Datumsanteil eines TDateTimeField und ändert nur dessen Zeit.

Beispiel: Die Startzeit einer Buchung

```
uses
  SysUtils, Classes, Controls, DB,
  sgcEditors_VCL_DB;

procedure BindStartTime(aPicker: TsgcVCLDBTimePicker; aSource: TDataSource);
begin
  // a TDateTimeField keeps its date part, the picker edits the time
  aPicker.DataSource := aSource;
  aPicker.DataField := 'StartsAt';
  aPicker.DisplayFormat := 'hh:nn';
  aPicker.ListInterval := 15;
  aPicker.MinTime := EncodeTime(7, 0, 0, 0);
  aPicker.MaxTime := EncodeTime(22, 0, 0, 0);
end;
```

Siehe auch

- Zeitauswahl
- DB-Datumsauswahl
- Schnellstart datensensitiv
- TsgcEditorFieldLink

DB-Spin-Edit

Klassen: TsgcVCLDBSpinEdit (Unit sgcEditors_VCL_DB) und TsgcFMXDBSpinEdit (Unit sgcEditors_FMX_DB)
Das DB-Spin-Edit bindet den Wert eines Spin-Edits an ein numerisches Feld. Es erbt von TsgcVCLSpinEdit und TsgcFMXSpinEdit und behält daher die Grenzen, die Schritte, die Einheiten und die Schaltflächen. Ein Integer-Feld schaltet es auf esvInteger um. Die übrigen veröffentlichten Eigenschaften, Methoden und Ereignisse sind die des Spin-Edits.
Die datensensitiven Steuerelemente gehören zu den Editionen Registered und Trial. Ihre Units sind in Community leer. Sie binden über einen TsgcEditorFieldLink, der nur die DB-Unit verwendet, sodass die FireMonkey-Steuerelemente kein LiveBindings brauchen.

Eigenschaften

Eigenschaft	Typ	Beschreibung
DataSource	TDataSource	Die Datenquelle des Datasets.
DataField	string	Der Name des Feldes, an das der Wert gebunden ist.
AllowEmpty	Boolean	Standard True, sodass ein Null-Feld einen leeren Text zeigt und das Löschen des Textes Null schreibt.
Value	Double	Der Wert des Feldes. Er wird nicht im Formular gespeichert.
ReadOnly	Boolean	True hält das Steuerelement schreibgeschützt. Es ist auch schreibgeschützt, solange das Feld nicht geändert werden kann: kein Dataset, ein schreibgeschütztes Dataset oder Feld oder ein berechnetes Feld. Standard False.
Field	TField	Public, nur lesbar. Das gebundene Feld, nil, solange die Verknüpfung nicht aktiv ist.

Methoden

Methode	Rückgabe	Beschreibung
SaveToPNG, SaveToSVG		Wie im Spin-Edit. Die übrigen Methoden des Basissteuerelements gelten ebenfalls.

Ereignisse

Ereignis	Typ	Beschreibung
OnChange	TNotifyEvent	Der Wert hat sich geändert, durch den Benutzer, im Code oder weil sich der Datensatz bewegt hat.
OnParseError, OnValidate		Wie im Spin-Edit. OnValidate läuft, bevor der Wert in das Feld geht.

Wie das Feld bearbeitet wird

- Der Wert folgt dem Datensatz. Ein Null-Feld zeigt einen leeren Text.
- Eine Änderung des Benutzers versetzt das Dataset in den Bearbeitungsmodus und markiert den Wert als geändert. Auch das Setzen des Wertes im Code ist eine Änderung. Kann das Dataset nicht in den Bearbeitungsmodus wechseln, kehrt der Wert des Feldes zurück.
- Enter und der Fokusverlust schreiben das Feld, und das Dataset schreibt einen ausstehenden Wert, bevor es speichert. Ein Feld, das den Wert ablehnt, löst eine Exception aus, und der Fokus bleibt im Steuerelement, wie bei TDBEdit.
- Esc stellt den Wert des Feldes wieder her.
- Ein Integer-Feld schaltet ValueType auf esvInteger um.

Beispiel: Eine Menge

```
uses
  SysUtils, Classes, Controls, DB,
  sgcEditors_VCL_DB;

procedure BindQuantity(aSpin: TsgcVCLDBSpinEdit; aSource: TDataSource);
begin
  // an integer field switches the spin edit to esvInteger
  aSpin.MinValue := 1;
  aSpin.MaxValue := 999;
  aSpin.LargeIncrement := 12;
  aSpin.Units := 'pcs';
  aSpin.DataSource := aSource;
  aSpin.DataField := 'Quantity';
  // AllowEmpty is True by default, so a null field shows an empty text
  aSpin.AllowEmpty := True;
end;
```

Beispiel: Ein Rabatt in FireMonkey

```
uses
  System.SysUtils, System.Classes, Data.DB,
  sgcEditors_FMX_DB;

procedure BindDiscount(aSpin: TsgcFMXDBSpinEdit; aSource: TDataSource);
begin
  // the FireMonkey twin binds without LiveBindings
  aSpin.DataSource := aSource;
  aSpin.DataField := 'Discount';
  aSpin.MinValue := 0;
  aSpin.MaxValue := 100;
  aSpin.Units := '%';
end;
```

Siehe auch

- Spin-Edit
- DB-Bewertung
- Schnellstart datensensitiv
- TsgcEditorFieldLink

DB-Bewertung

Klassen: TsgcVCLDBRating (Unit sgcEditors_VCL_DB) und TsgcFMXDBRating (Unit sgcEditors_FMX_DB)
Die DB-Bewertung bindet den Wert einer Bewertung an ein numerisches Feld. Sie erbt von TsgcVCLRating und TsgcFMXRating und behält daher Count, Precision, die Symbole und die Farben. Mit Precision erpExact und ReadOnly True zeigt sie einen Durchschnitt, etwa 3,7, aus einem berechneten oder aggregierten Feld. Die übrigen veröffentlichten Eigenschaften, Methoden und Ereignisse sind die der Bewertung.
Die datensensitiven Steuerelemente gehören zu den Editionen Registered und Trial. Ihre Units sind in Community leer. Sie binden über einen TsgcEditorFieldLink, der nur die DB-Unit verwendet, sodass die FireMonkey-Steuerelemente kein LiveBindings brauchen.

Eigenschaften

Eigenschaft	Typ	Beschreibung
DataSource	TDataSource	Die Datenquelle des Datasets.
DataField	string	Der Name des Feldes, an das der Wert gebunden ist.
Value	Double	Der Wert des Feldes. Er wird nicht im Formular gespeichert.
ReadOnly	Boolean	True hält das Steuerelement schreibgeschützt. Es ist auch schreibgeschützt, solange das Feld nicht geändert werden kann: kein Dataset, ein schreibgeschütztes Dataset oder Feld oder ein berechnetes Feld. Standard False.
Field	TField	Public, nur lesbar. Das gebundene Feld, nil, solange die Verknüpfung nicht aktiv ist.

Methoden

Methode	Rückgabe	Beschreibung
SaveToPNG, SaveToSVG		Wie in der Bewertung. Die übrigen Methoden des Basissteuerelements gelten ebenfalls.

Ereignisse

Ereignis	Typ	Beschreibung
OnChange	TNotifyEvent	Der Wert hat sich geändert, durch den Benutzer, im Code oder weil sich der Datensatz bewegt hat.
OnHover, OnDrawGlyph		Wie in der Bewertung.

Wie das Feld bearbeitet wird

- Der Wert folgt dem Datensatz. Ein Null-Feld füllt kein Symbol.

- Eine Änderung des Benutzers versetzt das Dataset in den Bearbeitungsmodus und markiert den Wert als geändert. Auch das Setzen des Wertes im Code ist eine Änderung. Kann das Dataset nicht in den Bearbeitungsmodus wechseln, kehrt der Wert des Feldes zurück.
- Enter und der Fokusverlust schreiben das Feld, und das Dataset schreibt einen ausstehenden Wert, bevor es speichert. Ein Feld, das den Wert ablehnt, löst eine Exception aus, und der Fokus bleibt im Steuerelement, wie bei TDBEdit.
- Esc stellt den Wert des Feldes wieder her.
- Mit AllowClear schreibt ein Klick auf den aktuellen Wert 0 in das Feld.

Beispiel: Sterne und ein Durchschnitt

```
uses
  SysUtils, Classes, Controls, DB,
  sgcEditors_Types, sgcEditors_VCL_DB;

procedure BindStars(aRating: TsgcVCLDBRating; aSource: TDataSource);
begin
  aRating.Count := 5;
  aRating.Precision := erpHalf;
  // a click on the current value writes 0 to the field
  aRating.AllowClear := True;
  aRating.DataSource := aSource;
  aRating.DataField := 'Stars';
end;

procedure ShowAverage(aRating: TsgcVCLDBRating; aSource: TDataSource);
begin
  // a read-only average such as 3.7: erpExact is not rounded
  aRating.Precision := erpExact;
  aRating.ReadOnly := True;
  aRating.DataSource := aSource;
  aRating.DataField := 'AvgStars';
end;
```

Siehe auch

- Bewertung
- DB-Spin-Edit
- Schnellstart datensensitiv
- TsgcEditorFieldLink

DB-Bereichsschieberegler

Klassen: TsgcVCLDBRangeSlider (Unit sgcEditors_VCL_DB) und TsgcFMXDBRangeSlider (Unit sgcEditors_FMX_DB)
Der DB-Bereichsschieberegler bindet Value eines Bereichsschiebereglers an DataField und, in RangeMode, EndValue an EndDataField, sodass ein Steuerelement einen Bereich bearbeitet, der in zwei Feldern gespeichert ist. Er erbt von TsgcVCLRangeSlider und TsgcFMXRangeSlider. Die übrigen veröffentlichten Eigenschaften, Methoden und Ereignisse sind die des Bereichsschiebereglers.
Die datensensitiven Steuerelemente gehören zu den Editionen Registered und Trial. Ihre Units sind in Community leer. Sie binden über einen TsgcEditorFieldLink, der nur die DB-Unit verwendet, sodass die FireMonkey-Steuerelemente kein LiveBindings brauchen.

Eigenschaften

Eigenschaft	Typ	Beschreibung
DataSource	TDataSource	Die Datenquelle des Datasets.
DataField	string	Der Name des Feldes, an das der Wert gebunden ist.
EndDataField	string	Das Feld von EndValue in RangeMode.
Value, EndValue	Double	Die Werte der beiden Felder. Sie werden nicht im Formular gespeichert.
EndField	TField	Public, nur lesbar. Das Feld von EndValue, nil, solange die Verknüpfung nicht aktiv ist.
ReadOnly	Boolean	True hält das Steuerelement schreibgeschützt. Es ist auch schreibgeschützt, solange das Feld nicht geändert werden kann: kein Dataset, ein schreibgeschütztes Dataset oder Feld oder ein berechnetes Feld. Standard False.
Field	TField	Public, nur lesbar. Das gebundene Feld, nil, solange die Verknüpfung nicht aktiv ist.

Methoden

Methode	Rückgabe	Beschreibung
SaveToPNG, SaveToSVG		Wie im Bereichsschieberegler. Die übrigen Methoden des Basissteuerelements gelten ebenfalls.

Ereignisse

Ereignis	Typ	Beschreibung
OnChange	TNotifyEvent	Der Wert hat sich geändert, durch den Benutzer, im Code oder weil sich der Datensatz bewegt hat.
OnChangeComplete, OnFormatLabel		Wie im Bereichsschieberegler.

Wie das Feld bearbeitet wird

- Der Wert folgt dem Datensatz. Ein Null-Feld setzt den Schieber auf Min, und ein Null-Endfeld setzt den oberen Schieber auf Max.
- Eine Änderung des Benutzers versetzt das Dataset in den Bearbeitungsmodus und markiert den Wert als geändert. Auch das Setzen des Wertes im Code ist eine Änderung. Kann das Dataset nicht in den Bearbeitungsmodus wechseln, kehrt der Wert des Feldes zurück.
- Enter und der Fokusverlust schreiben das Feld, und das Dataset schreibt einen ausstehenden Wert, bevor es speichert. Ein Feld, das den Wert ablehnt, löst eine Exception aus, und der Fokus bleibt im Steuerelement, wie bei TDBEdit.
- Esc stellt den Wert des Feldes wieder her.
- In RangeMode ist das Steuerelement schreibgeschützt, solange das Endfeld nicht geändert werden kann.

Beispiel: Eine Preisspanne in zwei Feldern

```
uses
  SysUtils, Classes, Controls, DB,
  sgcEditors_VCL_DB;

procedure BindPriceRange(aSlider: TsgcVCLDBRangeSlider; aSource: TDataSource);
begin
  aSlider.Min := 0;
  aSlider.Max := 1000;
  aSlider.Step := 25;
  aSlider.ShowLabels := True;
  aSlider.TickInterval := 250;
  // Value goes to DataField and, in range mode, EndValue to EndDataField
  aSlider.RangeMode := True;
  aSlider.DataSource := aSource;
  aSlider.DataField := 'PriceFrom';
  aSlider.EndDataField := 'PriceTo';
end;

function RangeEditable(aSlider: TsgcVCLDBRangeSlider): Boolean;
begin
  // both fields must be writable for the range to change
  Result := (aSlider.Field <> nil) and aSlider.Field.CanModify and
    (aSlider.EndField <> nil) and aSlider.EndField.CanModify;
end;
```

Siehe auch

- Bereichsschieberegler
- DB-Bewertung
- Schnellstart datensensitiv
- TsgcEditorFieldLink

TsgcEditorModel

Unit: sgcEditors_Types
TsgcEditorModel ist die Basisklasse jedes Modells von sgcEditors. Sie ist ein TPersistent, das nur die RTL und sgcUICore verwendet, sodass sie mit VCL, mit FireMonkey und ohne jedes Fenster funktioniert, unter Windows und unter Linux64. Ein Modell hält den Wert und die Optionen, nimmt die Tasten und die Maus entgegen und zeichnet sich selbst in zwei Ebenen: Render zeichnet die Inhaltsebene und RenderOverlay das Hover, den Fokusring und die gezogenen Teile. Jedes VCL- und FireMonkey-Steuerelement hostet ein Modell, public als Model und als typisierte Eigenschaft.

Modell	Unit	Verwendet von	Eigenschaft des Steuerelements
TsgcCalendarModel	sgcEditors_Calendar	Der Monatskalender und die Dropdown-Liste der Datumsauswahlen.	CalendarModel, DropDownCalendar
TsgcDatePickerModel	sgcEditors_Picker	Die Datums-, Zeit- und Datums- und Zeitauswahl.	PickerModel
TsgcDateTimeDropDownModel	sgcEditors_Picker	Die Dropdown-Liste der Datums- und Zeitauswahl: ein Kalender und eine Zeitliste nebeneinander.	
TsgcEditorListModel	sgcEditors_List	Die Zeitliste und die Autovervollständigungsliste des Token-Edits.	DropDownTimeList, TokenModel.AutoCompleteList
TsgcSliderModel	sgcEditors_Slider	Der Bereichsschieberegler.	SliderModel
TsgcColorPickerModel	sgcEditors_Color	Die Farbauswahl.	ColorModel
TsgcTokenModel	sgcEditors_Token	Das Token-Edit.	TokenModel
TsgcRatingModel	sgcEditors_Rating	Die Bewertung.	RatingModel
TsgcSpinModel	sgcEditors_Spin	Das Spin-Edit.	SpinModel

Ein Modell veröffentlicht dieselben Werteigenschaften wie sein Steuerelement, etwa Date, Value oder Tokens, dazu Member für die Hosts, etwa HitTest und die Rechtecke seiner Teile.

Eigenschaften

Eigenschaft	Typ	Beschreibung
Theme	TsgcUITheme	utLight (Standard) oder utDark. Siehe Themen.

AccentColor	TsgcUIColor	Der ARGB-Akzent. 0 (Standard) verwendet den Akzent des Themas.
TextStyle	TsgcUITextStyle	Size, Bold und Color des Textes.
Enabled	Boolean	Ein deaktiviertes Modell nimmt keine Eingabe entgegen und zeichnet die Farben für deaktiviert. Standard True.
ReadOnly	Boolean	Das Modell nimmt keine Eingabe entgegen, die den Wert ändert. Standard False.
Focused	Boolean	Public. Zeichnet den Fokusring im Overlay. Die Hosts setzen es, wenn das Steuerelement den Fokus erhält und verliert.
HotPart	Integer	Public. Der Teil unter der Maus, 0, wenn es keinen gibt. Jedes Modell nummeriert seine eigenen Teile.
Painter	TsgcEditorsPainter	Public, nur lesbar. Die Themenfarben und das Zeichnen von Rahmen, Fokusring, Chevron und Spin-Pfeil des letzten Renderns.

Methoden

Methode	Rückgabe	Beschreibung
BeginUpdate, EndUpdate		Fassen mehrere Änderungen zusammen. EndUpdate des äußeren Paares sendet jede ausstehende Änderungsart einmal.
IsUpdating	Boolean	True zwischen BeginUpdate und EndUpdate.
KeyDown(var aKey: Word; aShift)	Boolean	Eine Taste, als Windows-Virtual-Key-Code. Die Konstanten CS_EDITORS_KEY_* enthalten die Codes, und FireMonkey verwendet dieselben Werte. True, wenn das Modell sie verarbeitet hat.
KeyPress(var aKey: Char)	Boolean	Ein Zeichen. True, wenn das Modell es verarbeitet hat.
MouseDown, MouseUp(aButton, aShift, aX, aY)	Boolean	Eine Maustaste, embLeft, embRight oder embMiddle, bei aX und aY in logischen Pixeln. True, wenn das Modell sie verarbeitet hat.
MouseMove(aShift, aX, aY), MouseWheel(aShift, aWheelDelta, aX, aY), MouseLeave	Boolean	Der Zeiger und das Mausrad, in logischen Pixeln. Eine Raste des Mausrads ist 120.
Render(aCanvas, aWidth, aHeight, aScale = 1)		Zeichnet die Inhaltsebene auf ein beliebiges TsgcUICanvas. aWidth und aHeight sind Geräte-Pixel.
RenderOverlay(aCanvas, aWidth, aHeight, aScale = 1)		Zeichnet das Overlay über die Inhaltsebene.
SaveToPNG(aStream or aFileName, aWidth, aHeight, aScale = 1)		Zeichnet beide Ebenen in ein PNG. aWidth und aHeight sind logische Pixel, und aScale multipliziert sie.
SaveToSVG(aStream or aFileName, aWidth, aHeight, aScale = 1)		Dasselbe in ein SVG.

MeasureText(aText, aFont)	Double	Die Breite eines Textes in Geräte-Pixeln: OnMeasure, wenn zugewiesen, sonst die in sgcUICore eingebettete Schrift.
Assign(aSource)		Kopiert die Optionen und den Wert eines anderen Modells derselben Klasse.

Ereignisse

Ereignis	Typ	Beschreibung
OnModelChange	TsgcEditorModelChangeEvent	(Sender; aKind: TsgcEditorChangeKind). eckContent: Inhaltsebene neu zeichnen. eckOverlay: nur das Overlay neu zeichnen. eckValue: Der Wert hat sich geändert. eckLayout: Die Teile haben sich bewegt, also das innere Edit neu platzieren.
OnMeasure	TsgcEditorMeasureEvent	function (const aText: string; const aFont: TsgcUIFontStyle): Double. Misst einen Text mit der Schrift des Hosts, in Geräte-Pixeln.

Ein Steuerelement weist OnModelChange und OnMeasure seines eigenen Modells zu. Weisen Sie sie nur bei einem Modell zu, das Sie selbst erzeugen.

Größe und Eingabe

Ein Modell legt sich selbst aus und führt den Treffertest in logischen Pixeln durch, in der Größe des letzten Render oder der an SetViewSize übergebenen Größe (Width und Height bei TsgcCalendarModel). Rendern Sie einmal oder geben Sie die Größe an, bevor Sie Mauseingaben an ein Modell senden, das Sie selbst hosten.

Beispiel: Ein Schieberegler-Modell ohne Fenster steuern

```
uses
  SysUtils, Classes,
  sgcEditors_Types, sgcEditors_Slider;

type
  TModelLog = class
  public
    Lines: TStrings;
    procedure ModelChange(Sender: TObject; aKind: TsgcEditorChangeKind);
  end;

procedure TModelLog.ModelChange(Sender: TObject; aKind: TsgcEditorChangeKind);
const
  CKinds: array [TsgcEditorChangeKind] of string = ('content', 'overlay',
    'value', 'layout');
begin
  Lines.Add(CKinds[aKind]);
end;

procedure DriveSlider(aLog: TModelLog);
var
  oSlider: TsgcSliderModel;
  vKey: Word;
begin
  oSlider := TsgcSliderModel.Create;
  try
    oSlider.OnModelChange := aLog.ModelChange;
    // one notification per kind for the whole block
    oSlider.BeginUpdate;
```

```
    try
      oSlider.Max := 10;
      oSlider.Step := 1;
      oSlider.Value := 4;
      oSlider.ShowLabels := True;
    finally
      oSlider.EndUpdate;
    end;
    // the input a host sends: neutral key codes, logical pixels
    vKey := CS_EDITORS_KEY_RIGHT;
    if oSlider.KeyDown(vKey, []) then
      aLog.Lines.Add('Value ' + FloatToStr(oSlider.Value));
    // both layers into a PNG, 300 x 48 logical pixels at twice the size
    oSlider.Focused := True;
    oSlider.SaveToPNG('slider.png', 300, 48, 2);
  finally
    oSlider.Free;
  end;
end;
```

Siehe auch

- Architektur
- Fensterlose Ausgabe
- TsgcEditorLocale

TsgcEditorLocale

Unit: sgcEditors_Date
TsgcEditorLocale enthält die Tages- und Monatsnamen, die Datums- und Zeitformate, die Trennzeichen und den ersten Wochentag, die die Datumsmodelle zum Zeichnen und Parsen verwenden. Ein Steuerelement hält eine eigene Region und füllt sie aus seinen FormatSettings, daher setzen Sie in einem Formular FormatSettings, siehe Lokalisierung. Verwenden Sie TsgcEditorLocale mit einem Modell, das Sie selbst erzeugen, etwa einem fensterlosen TsgcCalendarModel, und mit den Datumsfunktionen der Unit.
TsgcCalendarModel und TsgcDatePickerModel haben eine Eigenschaft Locale. Das Modell besitzt die Region nicht, und nil (Standard) verwendet sgcEditorDefaultLocale, eine gemeinsame Region, die bei der ersten Verwendung aus der Benutzerregion übernommen wird. Füllen Sie die Region zuerst und weisen Sie sie danach zu, denn das Modell zeichnet neu, wenn Locale zugewiesen wird, nicht wenn sich eine Eigenschaft der Region ändert.

Eigenschaften

Eigenschaft	Typ	Beschreibung
ShortDayNames[aDay], LongDayNames[aDay]	string	Die Namen eines TsgcEditorWeekDay, ewdMonday bis ewdSunday.
ShortMonthNames[aMonth], LongMonthNames[aMonth]	string	Die Namen eines Monats, 1 bis 12.
ShortDateFormat, LongDateFormat	string	Die Datumsformate. Ein leeres DisplayFormat einer Datumsauswahl verwendet ShortDateFormat.
ShortTimeFormat, LongTimeFormat	string	Die Zeitformate. Ein leeres DisplayFormat einer Zeitauswahl verwendet ShortTimeFormat.
TimeAMString, TimePMString	string	Die AM- und PM-Texte eines 12-Stunden-Formats.
DateSeparator, TimeSeparator	Char	Geschrieben dort, wo ein Format / und : enthält.
FirstDayOfWeek	TsgcEditorWeekDay	Der erste Wochentag, für den efdLocale steht.

Methoden

Methode	Rückgabe	Beschreibung
Create		Erzeugt die Region und ruft Capture auf.
Capture		Übernimmt die Namen, die Formate und die Trennzeichen aus der RTL und den ersten Wochentag vom Betriebssystem, Montag, wenn es keinen hat.
CaptureSettings(aSettings: TFormatSettings)		Übernimmt die Namen, die Formate und die Trennzeichen aus aSettings, etwa TFormatSettings.Create('de-DE'). FirstDayOfWeek bleibt erhalten.
Assign(aSource)		Kopiert eine andere Region.

Funktionen

Funktion	Rückgabe	Beschreibung
sgcEditorDefaultLocale	TsgcEditor-Locale	Die gemeinsame Region, die die Modelle verwenden, wenn ihr Locale nil ist. Geben Sie sie nicht frei.
sgcEditorFormatDateTime(aDateTime, aFor-mat, aLocale = nil)	string	Schreibt ein Datum mit Uhrzeit mit einem DisplayFormat und den Namen einer Region.
sgcEditorParseDateTime(aText, aFormat, aReference, out aDateTime, aLocale = nil)	Boolean	Das tolerante Parsen der Auswahlen. Die Felder, die dem Text fehlen, stammen aus aReference.
sgcEditorFirstDayOf(aFirstDay, aLocale = nil)	TsgcEditor-WeekDay	Löst ein TsgcEditorFirstDayOfWeek auf, so-dass efdLocale das FirstDayOfWeek der Re-gion liefert.

Ereignisse

TsgcEditorLocale hat keine Ereignisse.

Beispiel: Ein deutscher Kalender auf einem Server

```
uses
  SysUtils, Classes,
  sgcEditors_Types, sgcEditors_Date, sgcEditors_Calendar;

procedure RenderGermanCalendar(const aFileName: string);
var
  oLocale: TsgcEditorLocale;
  oCalendar: TsgcCalendarModel;
begin
  // a locale of its own; the shared default locale stays as it is
  oLocale := TsgcEditorLocale.Create;
  try
    oLocale.CaptureSettings(TFormatSettings.Create('de-DE'));
    // CaptureSettings keeps the first day of the week, so set it
    oLocale.FirstDayOfWeek := ewdMonday;
    oCalendar := TsgcCalendarModel.Create;
    try
      // fill the locale first, then assign it; the model does not own it
      oCalendar.Locale := oLocale;
      oCalendar.ShowWeekNumbers := True;
      oCalendar.DisplayMonth := EncodeDate(2026, 10, 1);
      oCalendar.SaveToPNG(aFileName, 280, 240);
    finally
      oCalendar.Free;
    end;
  finally
    oLocale.Free;
  end;
end;

function GermanDateText(const aDate: TDateTime): string;
var
  oLocale: TsgcEditorLocale;
begin
  oLocale := TsgcEditorLocale.Create;
  try
```

```
    oLocale.CaptureSettings(TFormatSettings.Create('de-DE'));
    // the long day and month names of the locale
    Result := sgcEditorFormatDateTime(aDate, 'dddd, d. mmmm yyyy', oLocale);
  finally
    oLocale.Free;
  end;
end;
```

Siehe auch

- Lokalisierung
- Monatskalender
- TsgcEditorModel

TsgcEditorFieldLink

Unit: sgcEditors_Data
TsgcEditorFieldLink ist der TDataLink der datensensitiven Steuerelemente. Er verwendet nur die DB-Unit, sodass ihn die VCL- und die FireMonkey-Steuerelemente teilen; FireMonkey hat kein TFieldDataLink. Er trägt die Semantik von TFieldDataLink, sodass Sie damit auch ein eigenes Steuerelement an ein Feld binden können. Er gehört zu den Editionen Registered und Trial, und die Unit ist in Community leer.

Eigenschaften

Eigenschaft	Typ	Beschreibung
DataSource	TDataSource	Von TDataLink geerbt. Die Datenquelle des Datasets.
FieldName	string	Der Name des Feldes. Er wird mit FieldByName aufgelöst, wenn die Verknüpfung aktiv wird und wenn sich die Felder des Datasets ändern.
Field	TField	Nur lesbar. Das Feld, nil, solange die Verknüpfung nicht aktiv ist oder FieldName leer ist.
ReadOnly	Boolean	Von TDataLink geerbt. True verhindert, dass die Verknüpfung bearbeitet.
CanModify	Boolean	Nur lesbar. Die Verknüpfung ist nicht ReadOnly, das Feld existiert und TField.CanModify ist True: Das Feld ist nicht schreibgeschützt oder berechnet, und das Dataset kann ändern.
Editing	Boolean	Nur lesbar. True, solange sich das Dataset in einem Bearbeitungszustand befindet und das Feld geändert werden kann.
IsModified	Boolean	Nur lesbar. True nach Modified, bis UpdateRecord das Feld schreibt, OnDataChange es neu lädt oder sich Editing ändert.

Methoden

Methode	Rückgabe	Beschreibung
Edit	Boolean	Versetzt das Dataset über die Datenquelle in den Bearbeitungsmodus, wenn das Feld geändert werden kann. True, wenn die Verknüpfung danach bearbeitet.
Modified		Markiert den Wert des Steuerelements als geändert.
Reset		Lädt das Steuerelement über OnDataChange aus dem Feld neu und löscht IsModified.
UpdateRecord		Von TDataLink geerbt. Löst OnUpdateData aus, wenn IsModified, sodass das Steuerelement das Feld einmal schreibt. Das Dataset ruft es vor einem Post auf.

Ereignisse

Ereignis	Typ	Beschreibung
OnDataChange	TNotifyEvent	Der Datensatz oder das Feld hat sich geändert: ein Scrollen, ein Abbrechen, ein Post, eine Aktualisierung oder Reset. Zeigen Sie den Wert des Feldes an. Es wird nicht ausgelöst, während Edit das Dataset in den Bearbeitungsmodus versetzt, weil das Steuerelement dann die ausstehende Änderung des Benutzers hält.
OnUpdateData	TNotifyEvent	Schreiben Sie den Wert des Steuerelements nach Field.
OnActiveChange	TNotifyEvent	Das Dataset wurde geöffnet oder geschlossen.
OnEditingChange	TNotifyEvent	Editing hat sich geändert. IsModified wird gelöscht.

Beispiel: Ein eigenes Steuerelement binden

```
uses
  SysUtils, Classes, Controls, DB,
  sgcEditors_Data, sgcEditors_VCL_Value;

type
  // binds a plain TsgcVCLRating to a numeric field, as the DB controls do
  TRatingBinder = class
  private
    FLink: TsgcEditorFieldLink;
    FRating: TsgcVCLRating;
    FLoading: Boolean;
    procedure LinkDataChange(Sender: TObject);
    procedure LinkUpdateData(Sender: TObject);
    procedure RatingChange(Sender: TObject);
    procedure RatingExit(Sender: TObject);
  public
    constructor Create(aRating: TsgcVCLRating; aSource: TDataSource;
      const aFieldName: string);
    destructor Destroy; override;
  end;

constructor TRatingBinder.Create(aRating: TsgcVCLRating; aSource: TDataSource;
  const aFieldName: string);
begin
  inherited Create;
  FRating := aRating;
  FRating.OnChange := RatingChange;
  FRating.OnExit := RatingExit;
  FLink := TsgcEditorFieldLink.Create;
  FLink.OnDataChange := LinkDataChange;
  FLink.OnUpdateData := LinkUpdateData;
  FLink.FieldName := aFieldName;
  FLink.DataSource := aSource;
end;

destructor TRatingBinder.Destroy;
begin
  FLink.Free;
  inherited;
end;
```

```
procedure TRatingBinder.LinkDataChange(Sender: TObject);
begin
  // the record moved or the field changed: show the value of the field
  FLoading := True;
  try
    if (FLink.Field = nil) or FLink.Field.IsNull then
      FRating.Value := 0
    else
      FRating.Value := FLink.Field.AsFloat;
  finally
    FLoading := False;
  end;
end;

procedure TRatingBinder.RatingChange(Sender: TObject);
begin
  // a change of the user: edit mode, then mark the value as modified;
  // when the dataset cannot be edited the field value returns
  if FLoading then
    Exit;
  if FLink.Edit then
    FLink.Modified
  else
    FLink.Reset;
end;

procedure TRatingBinder.LinkUpdateData(Sender: TObject);
begin
  // UpdateRecord and the post of the dataset call it when Modified
  FLink.Field.AsFloat := FRating.Value;
end;

procedure TRatingBinder.RatingExit(Sender: TObject);
begin
  FLink.UpdateRecord;
end;
```

Siehe auch

- Schnellstart datensensitiv
- DB-Bewertung
- TsgcEditorModel

Texteingabe und IME

Jedes Textfeld von sgcEditors ist ein echtes Edit-Steuerelement: der Datums- oder Zeittext der Auswahlen, die Zahl des Spin-Edits, das Hex-Feld der Farbauswahl und die Eingabe nach dem letzten Chip des Token-Edits. Der Monatskalender, der Bereichsschieberegler und die Bewertung haben keinen Text und sind gezeichnete Steuerelemente, die den Fokus selbst nehmen.

Warum ein natives Edit

Das innere Edit ist in VCL ein rahmenloses TEdit-Kind und in FireMonkey ein FMX-TEdit, platziert dort, wo das Modell seinen Text zeichnet. Weil es das Edit der Plattform ist, funktionieren IME-Eingabe für Japanisch, Chinesisch und Koreanisch, die Zwischenablage, Rückgängig, das Kontextmenü und Screenreader ohne Sonderbehandlung im Code. Der Rahmen, die Schaltflächen, die Einheiten und die Chips um es herum werden vom Modell gezeichnet. In VCL ist das Edit nie ein eigener Tabstopp: Das Steuerelement leitet den Fokus an es weiter, und der Fokusring wird gezeichnet, solange das Edit den Fokus hat.
Unter Windows lädt der Raster-Canvas jedes Steuerelements die Schriftdateien der Plattform einmal, und das innere Edit verwendet dieselbe Schriftart und Pixelgröße, sodass der getippte und der gezeichnete Text übereinstimmen. Andere Plattformen und die fensterlose Ausgabe verwenden Roboto, die in sgcUICore eingebettete Schrift.

Ein Datum oder eine Uhrzeit tippen

- Der Text folgt DisplayFormat, das aus den Segmenten d, dd, ddd, dddd, m, mm, mmm, mmmm, yy, yyyy, h, hh, n, nn, s, ss, am/pm und ampm plus Literalen besteht. Ein `/` schreibt das Datumstrennzeichen der Region und ein `:` das Zeittrennzeichen. Ein leeres DisplayFormat verwendet das kurze Datum, die kurze Zeit oder beides, aus den FormatSettings des Steuerelements.
- Das Parsen ist tolerant. Eines von `/ - . : ,` oder ein Leerzeichen trennt die Felder, Monats- und Tagesnamen der Region werden verstanden, zweistellige Jahre werden bei 50 geteilt, und ein führendes vierstelliges Jahr wird als Jahr, Monat, Tag gelesen. Ein Feld, das im Text fehlt, übernimmt das Jahr von heute und die Zeit als 0, und ein Format ohne Zeitfelder behält die Zeit des aktuellen Wertes.
- Die Auswahlen parsen den Text bei jeder Änderung und bewegen den geöffneten Kalender mit. Der Wert wird bei Enter, beim Fokusverlust und beim Schließen der Dropdown-Liste übernommen.
- Auf und Ab schalten das Segment unter dem Textcursor weiter und wählen es erneut aus, sodass Sie den Monat oder die Stunde durchdrehen können. Die Felder laufen um wie bei der Windows-Datums- und Zeitauswahl, dann begrenzen MinDate, MaxDate, MinTime und MaxTime das Ergebnis.
- Text, der sich nicht parsen lässt, löst OnParseError mit dem Text, dem Wert und aAccept auf False aus. Setzen Sie aValue und aAccept, um den Text zu übernehmen, oder lassen Sie es, und der letzte gültige Wert kehrt zurück. Ein Datum außerhalb der Grenzen oder im Kalender deaktiviert wird bei der Übernahme abgelehnt.
- Mit AllowEmpty auf True löscht ein leerer Text den Wert, und IsEmpty ist True. TextHint wird angezeigt, solange das Edit leer ist: ab Delphi 2009 in VCL und als TextPrompt des Edits in FireMonkey.

Eine Zahl tippen

Das Spin-Edit parst ebenfalls tolerant. Leerzeichen und das Tausendertrennzeichen der Region werden ignoriert, und sowohl `.` als auch `,` werden als Dezimaltrennzeichen akzeptiert. Der Text wird mit DisplayFormat, einer FormatFloat-Maske, oder mit Decimals formatiert, wenn DisplayFormat leer ist. Units ist ein gedämpftes Suffix, das nach dem Text gezeichnet wird und nie Teil davon ist. OnParseError funktioniert wie bei den Auswahlen, und OnValidate lässt Sie jeden neuen Wert ändern oder ablehnen, wobei aAccept als True ankommt.

Tokens tippen

- Jedes Zeichen von Delimiters, standardmäßig ein Komma und ein Semikolon, beendet ein Token, und Enter tut es immer. Auch Tab und der Fokusverlust übernehmen den getippten Text. Das Einfügen von `a, b, c` ergibt drei Chips.

- OnValidateToken erhält den getrimmten Text. Ändern Sie ihn, um das Token zu normalisieren, oder löschen Sie aValid, um es abzulehnen. Mit InvalidTokens auf etiReject wird das Token nicht hinzugefügt, mit etiMark wird es hinzugefügt und als ungültig gezeichnet.
- AllowDuplicates, CaseSensitive und MaxTokens begrenzen, was hinzugefügt wird. AddToken, RemoveToken und Clear ändern die Tokens im Code, und OnTokenAdded und OnTokenRemoved melden jede Änderung.

Beispiel

```
uses
  SysUtils, Classes, Controls,
  sgcEditors_Types, sgcEditors_VCL_Date, sgcEditors_VCL_Value,
  sgcEditors_VCL_Token;

type
  TEntryRules = class(TComponent)
  public
    procedure DateParseError(Sender: TObject; const aText: string;
      var aValue: TDateTime; var aAccept: Boolean);
    procedure ValidateQuantity(Sender: TObject; var aValue: Double;
      var aAccept: Boolean);
    procedure ValidateEmail(Sender: TObject; var aText: string;
      var aValid: Boolean);
  end;

procedure TEntryRules.DateParseError(Sender: TObject; const aText: string;
  var aValue: TDateTime; var aAccept: Boolean);
begin
  // words the lenient parser does not know; aAccept comes in False
  if SameText(Trim(aText), 'today') then
  begin
    aValue := Date;
    aAccept := True;
  end
  else if SameText(Trim(aText), 'tomorrow') then
  begin
    aValue := Date + 1;
    aAccept := True;
  end;
end;

procedure TEntryRules.ValidateQuantity(Sender: TObject; var aValue: Double;
  var aAccept: Boolean);
begin
  // boxes of six: round the typed value up, aAccept comes in True
  aValue := Trunc((aValue + 5) / 6) * 6;
end;

procedure TEntryRules.ValidateEmail(Sender: TObject; var aText: string;
  var aValid: Boolean);
begin
  // aText is trimmed; normalise it, then accept or refuse it
  aText := LowerCase(aText);
  aValid := (Pos('@', aText) > 1) and (Pos('.', aText) > Pos('@', aText));
end;

procedure SetupEntry(aRules: TEntryRules; aPicker: TsgcVCLDatePicker;
  aSpin: TsgcVCLSpinEdit; aTokens: TsgcVCLTokenEdit);
begin
  aPicker.DisplayFormat := 'ddd d mmm yyyy';
  aPicker.AllowEmpty := True;
  aPicker.TextHint := 'Delivery date';
  aPicker.OnParseError := aRules.DateParseError;

  aSpin.ValueType := esvInteger;
  aSpin.Increment := 6;
```

```
  aSpin.OnValidate := aRules.ValidateQuantity;

  // a space also ends a token; refused addresses stay as marked chips
  aTokens.Delimiters := ',; ';
  aTokens.InvalidTokens := etiMark;
  aTokens.OnValidateToken := aRules.ValidateEmail;
end;
```

Siehe auch

- Tastatur und Barrierefreiheit
- Lokalisierung
- Datumsauswahl
- Token-Edit

Tastatur und Barrierefreiheit

Keine Funktion von sgcEditors braucht eine Maus. Die gezeichneten Steuerelemente nehmen den Fokus selbst, und die Steuerelemente mit Text leiten den Fokus an ihr inneres Edit weiter. Ein fokussiertes Steuerelement zeichnet einen 2 Pixel breiten Fokusring in der Akzentfarbe auf seiner Overlay-Ebene.

Tasten

Steuerelement	Tasten
Monatskalender	Die Pfeiltasten bewegen um einen Tag und um eine Woche und überspringen deaktivierte Tage. Bild auf und Bild ab bewegen um einen Monat, mit Strg um ein Jahr. Enter oder Leertaste wählt. Umschalt mit den Pfeiltasten erweitert einen Bereich. Strg+Auf zoomt hinaus auf die Jahres- und Jahrzehntansicht, und Enter zoomt wieder hinein.
Auswahlen	F4 oder Alt+Ab öffnet und schließt die Dropdown-Liste. Auf und Ab schalten das Segment unter dem Textcursor weiter oder bewegen in der geöffneten Dropdown-Liste. Enter übernimmt, Esc schließt die Dropdown-Liste und stellt den Wert wieder her.
Spin-Edit	Auf und Ab schalten um Increment, Bild auf und Bild ab um LargeIncrement. Das Mausrad schaltet um Increment, und eine gehaltene Schaltfläche wiederholt schneller, je länger sie gehalten wird.
Bereichsschieberegler	Die Pfeiltasten schalten um Step, Bild auf und Bild ab um LargeStep, Pos1 und Ende gehen zu Min und Max. Im Bereichsmodus siehe die Fokusmodelle weiter unten.
Bewertung	Die Pfeiltasten ändern den Wert um einen Schritt von Precision, Pos1 und Ende gehen zum niedrigsten Wert und zu Count, und eine Ziffer setzt diesen Wert. Mit AllowClear löscht 0 oder die erneute Wahl des aktuellen Wertes den Wert.
Farbauswahl	Die Pfeiltasten bewegen zwischen den Farbfeldern oder bewegen den Cursor des Quadrats und der Leisten, Enter oder Leertaste wählt, Pos1 und Ende gehen zu den Enden. Das Hex-Edit akzeptiert Text im Format #RGB, #RGBA, #RRGGBB und #RRGGBBAA.
Token-Edit	Enter oder ein Trennzeichen fügt das getippte Token hinzu. Rücktaste in einer leeren Eingabe fokussiert den letzten Chip, und eine zweite Rücktaste entfernt ihn. Links und Rechts durchlaufen die Chips, Entf entfernt den fokussierten Chip, Esc kehrt zur Eingabe zurück. Auf und Ab bewegen in der Autovervollständigungsliste.

Fokusmodelle

Die meisten Steuerelemente sind ein Tabstopp. Zwei Steuerelemente haben zwei Teile, und VCL und FireMonkey erreichen sie unterschiedlich, weil FireMonkey den Fokus bei Tab bewegt, bevor das Steuerelement die Taste sieht.

Steuerelement	VCL	FireMonkey
Bereichsschieberegler im Bereichsmodus	Tab geht vom unteren zum oberen Schieber, das nächste Tab verlässt das Steuerelement. Umschalt+Tab kommt auf dem oberen Schieber an. Strg+Links oder Strg+Ab wählt den unteren Schieber, Strg+Rechts oder Strg+Auf den oberen.	Ein Tabstopp. Der Fokus beginnt auf dem unteren Schieber, und ein Klick behält den Schieber, der gegriffen wurde. Strg+Links oder Strg+Ab wählt den unteren Schieber, Strg+Rechts oder Strg+Auf den oberen.

Farbauswahl	Zwei Tabstopps: die Teile, dann das Hex-Edit. Enter auf den Teilen wählt die Farbe und erreicht nicht die Standardschaltfläche des Formulars. Eine schreibgeschützte Auswahl ist ein Tabstopp.	Ein Tabstopp mit zwei inneren Stopps. Strg mit den Pfeiltasten bewegt zwischen den Teilen und dem Hex-Edit.

In FireMonkey wird der Fokus vom Framework in eine Warteschlange gestellt, und OnEnter und OnExit werden pro Steuerelement einmal ausgelöst, auch wenn der Fokus zwischen dem Steuerelement und seinem inneren Edit wechselt.

Barrierefreiheit

- Die inneren Edits sind native Edits, sodass Screenreader ihren Text wie gewohnt lesen und bearbeiten.
- Die gezeichneten VCL-Steuerelemente beantworten WM_GETTEXT mit `AccessibleName: value` über den MSAA-Window-Proxy, und jede Änderung des Wertes ruft NotifyWinEvent mit EVENT_OBJECT_VALUECHANGE auf, sodass ein Screenreader eine neue Schieberegler-Position oder Bewertung ansagt.
- FireMonkey-Steuerelemente schreiben denselben Text in ihren Hint und behalten einen eigenen Hint bei.
- Der Text beider eingebauten Themen hat einen Kontrast von mindestens 4,5:1, und die aus einem eigenen Akzent abgeleiteten Farben werden angepasst, um ihn zu halten. Die QA prüft das.

Beispiel

```
uses
  SysUtils, Classes, Controls,
  sgcEditors_VCL_Date, sgcEditors_VCL_Value, sgcEditors_VCL_Color;

procedure SetupAccess(aCalendar: TsgcVCLMonthCalendar;
  aSlider: TsgcVCLRangeSlider; aRating: TsgcVCLRating;
  aColor: TsgcVCLColorPicker);
begin
  // screen readers announce "AccessibleName: value"
  aCalendar.AccessibleName := 'Departure date';
  aSlider.AccessibleName := 'Price range';
  aRating.AccessibleName := 'Hotel rating';
  aColor.AccessibleName := 'Label colour';

  // the tab order: calendar, slider (two stops in range mode), rating,
  // colour picker (the swatches, then the hex edit)
  aCalendar.TabOrder := 0;
  aSlider.TabOrder := 1;
  aRating.TabOrder := 2;
  aColor.TabOrder := 3;

  aSlider.RangeMode := True;
  aSlider.Step := 5;
  aSlider.LargeStep := 50;
  aRating.AllowClear := True;
end;
```

Siehe auch

- Texteingabe und IME
- Themen
- Bereichsschieberegler
- Farbauswahl

Themen

Jedes Steuerelement hat ein Theme, eine AccentColor und einen TextStyle. Die Farben des Rahmens, des Hovers, des gedrückten Zustands, der Auswahl und des deaktivierten Zustands werden von TsgcEditorsPainter daraus abgeleitet, sodass eine Eigenschaft das Aussehen des ganzen Steuerelements ändert.

Eigenschaft	Wirkung
Theme	utLight (Standard) oder utDark, die hellen und dunklen Farbsätze von sgcUICore. utCustom verwendet den hellen Satz.
AccentColor	Die Farbe der Auswahl, der Schieber, der Füllung und des Fokusrings, als ARGB-TsgcUIColor wie $FF2A78D6. 0 verwendet den Akzent des Themas, und eine Farbe ohne Alpha wird als deckend angenommen.
TextStyle	Size (standardmäßig 11), Bold und Color des Textes. Ein Color von 0 folgt der Textfarbe des Themas.
Enabled	Ein deaktiviertes Steuerelement blendet seine Fläche, seinen Text, seinen Rahmen und seinen Akzent zum Hintergrund hin ab.

Abgeleitete Farben

Die Füllungen für Hover und gedrückt sind helle Mischungen des Akzents auf der Fläche. Der Text auf einer Akzentfüllung, etwa dem gewählten Tag, ist eine dunkle oder eine helle Farbe, je nachdem, was besser lesbar ist, und die Füllung wird abgedunkelt oder aufgehellt, bis dieser Text einen Kontrast von 4,5:1 erreicht. Das Auswahlband eines Bereichs hält denselben Kontrast mit dem normalen Text. So bleibt jede Akzentfarbe in beiden Themen lesbar.

Farben der Steuerelemente

- Die Bewertung hat FillColor und EmptyColor. Ein FillColor von 0 ist Bernstein, und ein EmptyColor von 0 folgt dem Thema. Glyph wählt ergStar, ergHeart, ergCircle oder ergCustom, das über OnDrawGlyph zeichnet.
- Die Farbauswahl zeigt Swatches, standardmäßig 24 Farben aus den sgcUICore-Paletten und Grautönen.

Die Breite eines Token-Chips hängt vom Thema und von der Schrift ab, sodass eine Änderung von Theme oder TextStyle jeden Chip neu misst und das Steuerelement neu auslegt.

Beispiel

```
uses
  SysUtils, Classes, Controls, Forms,
  sgcUICore_Theme, sgcEditors_Types, sgcEditors_VCL, sgcEditors_VCL_Value;

procedure ApplyEditorsTheme(aForm: TForm; aDark: Boolean);
var
  i: Integer;
  oEditor: TsgcVCLCustomEditor;
begin
  // every sgcEditors control descends from TsgcVCLCustomEditor
  for i := 0 to aForm.ComponentCount - 1 do
    if aForm.Components[i] is TsgcVCLCustomEditor then
    begin
      oEditor := TsgcVCLCustomEditor(aForm.Components[i]);
      if aDark then
```

```
        oEditor.Theme := utDark
      else
        oEditor.Theme := utLight;
      // ARGB; 0 returns to the accent of the theme
      oEditor.AccentColor := $FF8E44AD;
      oEditor.TextStyle.Size := 12;
    end;
end;

procedure StyleRating(aRating: TsgcVCLRating);
begin
  aRating.Glyph := ergHeart;
  aRating.FillColor := $FFE0245E;
  aRating.EmptyColor := 0;
  aRating.Precision := erpHalf;
end;
```

Siehe auch

- Tastatur und Barrierefreiheit
- Fensterlose Ausgabe

Lokalisierung

Jedes Steuerelement hat eine öffentliche Eigenschaft FormatSettings. Sie startet mit den Einstellungen der Benutzerregion, und ihre Zuweisung ändert die Namen, die Formate und die Trennzeichen, die das Steuerelement verwendet. Jedes Steuerelement hält seine eigene Kopie, sodass zwei Steuerelemente eines Formulars zwei Regionen verwenden können.

Datum und Uhrzeit

- Der Kalender und die Auswahlen übernehmen aus FormatSettings die kurzen und langen Tagesnamen, die kurzen und langen Monatsnamen, die kurzen und langen Datums- und Zeitformate, die AM- und PM-Zeichenfolgen und die Datums- und Zeittrennzeichen.
- FirstDayOfWeek ist standardmäßig efdLocale, was den ersten Wochentag vom Betriebssystem übernimmt, Montag, wenn das System keinen hat. efdMonday, efdSaturday und efdSunday erzwingen ihn.
- WeekNumbering ist standardmäßig ewnISO8601: Woche 1 ist die Woche, die den ersten Donnerstag des Jahres enthält. ewnSimple zählt als Woche 1 die Woche, die den 1. Januar enthält, beginnend am ersten Wochentag.
- Ein leeres DisplayFormat bedeutet das kurze Datum der Region für die Datumsauswahl, die kurze Zeit für die Zeitauswahl und beides, durch ein Leerzeichen getrennt, für die Datums- und Zeitauswahl. Das Parsen versteht die Monats- und Tagesnamen der Region. Siehe Texteingabe und IME.

Zahlen

Das Spin-Edit sowie die Beschriftungen und der Werttipp des Bereichsschiebereglers formatieren ihre Zahlen mit den Dezimal- und Tausendertrennzeichen von FormatSettings. DisplayFormat des Spin-Edits und LabelFormat des Schiebereglers sind FormatFloat-Masken, und OnFormatLabel des Schiebereglers kann beliebigen Text schreiben, etwa eine Währung oder eine Einheit.

Text der Steuerelemente

Der Kalendertitel, die Tagesnamen und die Zeitliste stammen aus der Region, und die Einheiten, Hinweise und zugänglichen Namen sind Ihre eigenen Eigenschaften.

Beispiel

Ein deutscher Kalender mit ISO-Kalenderwochen, eine Datums- und Zeitauswahl in den deutschen Kurzformaten und ein Spin-Edit und ein Schieberegler mit deutschen Trennzeichen:

```
uses
  SysUtils, Classes, Controls,
  sgcEditors_Types, sgcEditors_VCL_Date, sgcEditors_VCL_Value;

procedure UseGerman(aCalendar: TsgcVCLMonthCalendar;
  aPicker: TsgcVCLDateTimePicker; aSpin: TsgcVCLSpinEdit;
  aSlider: TsgcVCLRangeSlider);
var
  vSettings: TFormatSettings;
begin
  vSettings := TFormatSettings.Create('de-DE');

  // day and month names, formats and separators come from FormatSettings
  aCalendar.FormatSettings := vSettings;
  aCalendar.FirstDayOfWeek := efdMonday;
  aCalendar.ShowWeekNumbers := True;
  aCalendar.WeekNumbering := ewnISO8601;

  // empty DisplayFormat: the short date and the short time of the locale
```

```
  aPicker.FormatSettings := vSettings;
  aPicker.DisplayFormat := '';

  // 1.234,50 EUR
  aSpin.FormatSettings := vSettings;
  aSpin.ValueType := esvFloat;
  aSpin.DisplayFormat := '#,##0.00';
  aSpin.Units := 'EUR';

  aSlider.FormatSettings := vSettings;
  aSlider.LabelFormat := '#,##0';
end;
```

Siehe auch

- Texteingabe und IME
- DPI
- TsgcEditorLocale

DPI

sgcEditors legt jedes Steuerelement in logischen Pixeln aus, Pixeln bei 96 DPI, und zeichnet es im Maßstab des Bildschirms. In Ihrem Code ist nichts zu tun.

VCL

- Der Maßstab eines Steuerelements ist sein PPI geteilt durch 96. Der Inhalt und das Overlay werden mit diesem Maßstab gerastert, und die Mauspositionen werden durch ihn geteilt, bevor sie das Modell erreichen.
- Wechselt das Formular auf einen Monitor mit anderem DPI, verschieben und skalieren ChangeScale und WM_DPICHANGED das innere Edit und seine Schrift zusammen mit dem Steuerelement.
- Die Dropdown-Liste wird mit dem PPI des Monitors gezeichnet, auf dem sie sich öffnet, sodass sie scharf ist, wenn sich das Formular über zwei Monitore erstreckt. Delphi 7 verwendet Screen.PixelsPerInch.

FireMonkey

Das Raster eines Steuerelements ist seine Width multipliziert mit dem Maßstab der Szene, sodass es auf Retina- und hochauflösenden Android-Bildschirmen scharf ist. Das Modell behält sein logisches Layout.

Fensterlose Ausgabe

SaveToPNG und SaveToSVG nehmen die Größe in logischen Pixeln und einen Maßstab. Ein Maßstab von 2 schreibt ein PNG mit doppelter Breite und Höhe, im selben Layout wie ein Steuerelement auf einem Bildschirm mit 192 DPI.

Gemessener Text

Textbreiten, etwa die Breite eines Token-Chips, hängen vom Maßstab ab. Das Token-Edit hält einen Cache gemessener Chips, geschlüsselt nach Messer, Maßstab und Thema, sodass eine DPI-Änderung jeden Chip neu misst und das Steuerelement neu auslegt.

Beispiel

```
uses
  SysUtils, Classes,
  sgcEditors_Calendar;

procedure ExportCalendarIcons(const aFolder: string);
var
  oModel: TsgcCalendarModel;
begin
  oModel := TsgcCalendarModel.Create;
  try
    oModel.Date := EncodeDate(2026, 10, 14);
    oModel.ShowWeekNumbers := True;
    // the same 280 x 240 logical layout at 96, 144 and 192 DPI:
    // 280 x 240, 420 x 360 and 560 x 480 device pixels
    oModel.SaveToPNG(IncludeTrailingPathDelimiter(aFolder) + 'cal_100.png',
      280, 240, 1);
    oModel.SaveToPNG(IncludeTrailingPathDelimiter(aFolder) + 'cal_150.png',
      280, 240, 1.5);
    oModel.SaveToPNG(IncludeTrailingPathDelimiter(aFolder) + 'cal_200.png',
      280, 240, 2);
  finally
    oModel.Free;
```

```
  end;
end;
```

Siehe auch

- Fensterlose Ausgabe
- Themen

Fensterlose Ausgabe

Die Modelle von sgcEditors rendern ohne Fenster. Verwenden Sie sie, um ein Steuerelement in einen Bericht, ein Dokument oder eine Webseite zu zeichnen, für einen Snapshot-Test oder zum Rendern auf einem Server, unter Windows oder unter Linux64.

Modelle

Erzeugen Sie ein Modell, etwa TsgcCalendarModel, TsgcDatePickerModel, TsgcSliderModel, TsgcColorPickerModel, TsgcTokenModel, TsgcRatingModel oder TsgcSpinModel, setzen Sie seine Eigenschaften und rufen Sie eine dieser Methoden von TsgcEditorModel auf. Sie zeichnen die Inhaltsebene und das Overlay.

Methode	Schreibt
SaveToPNG(aStream, aWidth, aHeight, aScale)	Ein PNG in einen Stream.
SaveToPNG(aFileName, aWidth, aHeight, aScale)	Eine PNG-Datei.
SaveToSVG(aStream, aWidth, aHeight, aScale)	Ein SVG in einen Stream.
SaveToSVG(aFileName, aWidth, aHeight, aScale)	Eine SVG-Datei.

aWidth und aHeight sind logische Pixel, und aScale, standardmäßig 1, multipliziert sie. Die fensterlose Ausgabe verwendet Roboto, die in sgcUICore eingebettete Schrift, sodass dasselbe Modell auf jedem Rechner dieselben Pixel liefert. Die Methoden Render und RenderOverlay zeichnen auf jedes TsgcUICanvas, das Sie besitzen.

Steuerelemente

Jedes VCL- und FireMonkey-Steuerelement hat außerdem SaveToPNG und SaveToSVG mit einem Stream oder einem Dateinamen und einem Maßstab. Sie rendern das Steuerelement in seiner aktuellen Größe, wobei der Text seines inneren Edits vom Modell gezeichnet wird.

Linux64

Ab Delphi 10.2 kompilieren die Units ohne Framework-Bezug für Linux64, sodass ein Linux-Dienst denselben Kalender, Schieberegler oder dieselbe Bewertung wie eine Desktop-Anwendung rendern kann.

Beispiel

```
uses
  SysUtils, Classes,
  sgcUICore_Theme, sgcEditors_Types, sgcEditors_Calendar, sgcEditors_Spin,
  sgcEditors_Rating;

procedure RenderEditors(aStream: TStream);
var
  oCalendar: TsgcCalendarModel;
  oSpin: TsgcSpinModel;
  oRating: TsgcRatingModel;
begin
  // a range in a dark month calendar, as an SVG file
  oCalendar := TsgcCalendarModel.Create;
  try
    oCalendar.Theme := utDark;
    oCalendar.SelectionMode := esmRange;
```

```
    oCalendar.RangeStart := EncodeDate(2026, 10, 12);
    oCalendar.RangeEnd := EncodeDate(2026, 10, 16);
    oCalendar.DisplayMonth := EncodeDate(2026, 10, 1);
    oCalendar.SaveToSVG('calendar.svg', 280, 240);
  finally
    oCalendar.Free;
  end;

  // a spin edit with units, as a PNG at twice the size
  oSpin := TsgcSpinModel.Create;
  try
    oSpin.ValueType := esvFloat;
    oSpin.Decimals := 1;
    oSpin.Value := 21.5;
    oSpin.Units := 'C';
    oSpin.SaveToPNG('spin.png', 120, 28, 2);
  finally
    oSpin.Free;
  end;

  // three and a half stars, as a PNG into a stream
  oRating := TsgcRatingModel.Create;
  try
    oRating.Precision := erpHalf;
    oRating.Value := 3.5;
    oRating.SaveToPNG(aStream, 160, 32);
  finally
    oRating.Free;
  end;
end;
```

Siehe auch

- DPI
- Architektur
- TsgcEditorModel

Editionen

sgcEditors wird für jede Edition aus demselben Quellcode gebaut.

Edition	Enthält
Registered	Alles: die neun Steuerelemente für VCL und FireMonkey, die fünf datensensitiven Steuerelemente je Framework, das HSV-Quadrat und die Alphaleiste der Farbauswahl, die Autovervollständigungsliste des Token-Edits und die zwei Schieber des Bereichsschiebereglers.
Trial	Dieselben Funktionen wie Registered. Ein mit SGC_TRIAL kompilierter Build zeigt eine Meldung, dass es sich um eine Testversion handelt, wenn eine Komponente nach Ablauf des im Build genannten Release-Fensters erzeugt wird. Sonst ändert sich nichts.
Community	Alle neun Steuerelemente für VCL und FireMonkey ohne die unten aufgeführten erweiterten Funktionen und ohne Testhinweis.

Die erweiterten Funktionen

Die erweiterten Funktionen werden unter dem Define SGC_EDITORS_ADVANCED kompiliert, das sgcVer.inc in der Edition Community abschaltet. Genau das ändert sich:

Funktion	In Community
Farbauswahl	ecpHSV und ecpAlpha in Parts werden ignoriert: Das Quadrat, die Farbtonleiste und die Alphaleiste werden nicht gezeichnet, das Alpha ist immer $FF und der Hex-Text lautet #RRGGBB. Die Farbfelder und das Hex-Edit bleiben.
Token-Edit	AutoCompleteItems, AutoCompleteMatch, AutoCompleteMinChars und AutoCompleteMaxItems bleiben bestehen, sodass ein von einem Registered-Build gespeichertes Formular geladen wird, aber die Liste öffnet sich nie.
Bereichsschieberegler	RangeMode bleibt bestehen, aber ein Schieber wird gezeichnet und bearbeitet. EndValue bleibt erhalten und wird nicht angezeigt.
Datensensitive Steuerelemente	Die Units sgcEditors_Data, sgcEditors_VCL_DB und sgcEditors_FMX_DB werden zu leeren Units kompiliert, sodass die zehn datensensitiven Klassen und ihre Registrierung nicht existieren. Die Palette zeigt 18 statt 28 Komponenten.

Community behält den vollständigen Kalender, die drei Auswahlen mit ihren Dropdown-Listen, das Spin-Edit mit Einheiten, die Bewertung mit halben Sternen, die Token-Validierung, die Themen, die Tastatur, DPI und die fensterlose PNG- und SVG-Ausgabe.

Code für jede Edition

Die Edition ist eine Wahl zur Kompilierzeit in sgcVer.inc, und SGC_COMMUNITY schaltet auch SGC_TRIAL ab. Eine Unit, die gegen Community kompilieren muss und ein Member verwendet, das nur in der erweiterten Edition existiert, bindet sgcVer.inc ein und setzt diesen Code in {$IFDEF SGC_EDITORS_ADVANCED}. Ein Formular mit einem datensensitiven Steuerelement lässt sich in einem Community-Build nicht laden, weil die Klasse dort nicht existiert. sgcEditors_Const enthält die Version und die Edition als Konstanten.

```
{$I sgcVer.inc}

uses
  SysUtils, Classes, Controls,
```

```
  sgcEditors_Const, sgcEditors_Types, sgcEditors_VCL_Color,
  sgcEditors_VCL_Token;

procedure SetupPickers(aColor: TsgcVCLColorPicker; aTags: TsgcVCLTokenEdit);
begin
  // the full picker: Community ignores ecpHSV and ecpAlpha
  aColor.Parts := [ecpSwatches, ecpHSV, ecpAlpha, ecpHex];
{$IFDEF SGC_EDITORS_ADVANCED}
  // the auto-complete list opens only in the Registered and Trial editions
  aTags.AutoCompleteItems.CommaText := 'Delphi,FireMonkey,VCL,Linux';
  aTags.AutoCompleteMatch := emmContains;
{$ENDIF}
end;

function EditionText: string;
begin
  // for example 'sgcEditors 2026.10.0 Registered'
  Result := CS_SGC_EDITORS_FULLNAME + ' ' + CS_SGC_EDITORS_EDITION;
end;
```

Siehe auch

- Installation
- Schnellstart datensensitiv

.NET Überblick

sgcEditors .NET ist eine verwaltete C#-Portierung der Delphi-Bibliothek sgcEditors, kein Wrapper darum. Die C#-Klassen liegen im Namespace **esegece.sgcEditors** und behalten die Delphi-Namen, sodass **TsgcCalendarModel**, **TsgcSpinModel**, **TsgcEditorLocale** und die Aufzählungen in beiden Sprachen gleich lauten, und die neun Steuerelemente folgen auf jedem Host dem Delphi-Namensmuster: **TsgcVCLDatePicker** ist **TsgcWinFormsDatePicker**, **TsgcWpfDatePicker** und **TsgcAvaloniaDatePicker**. Die Steuerelemente werden mit der .NET-Portierung von **sgcUICore** gezeichnet, derselben Canvas, denselben Schriften und denselben hellen und dunklen Themes wie die anderen Produkte der visuellen Suite von eSeGeCe, um ein gehostetes Textfeld des Frameworks für den eingegebenen Text.

Pakete

Die Portierung ist in fünf NuGet-Pakete aufgeteilt, sodass ein Projekt nur den Host einbindet, den es verwendet.

PackageId	Enthält	Zielframeworks
esegece.sgcEditors	Die Modelle der neun Steuerelemente (**TsgcCalendarModel**, **TsgcDatePickerModel**, **TsgcSliderModel**, **TsgcRatingModel**, **TsgcSpinModel**, **TsgcColorPickerModel**, **TsgcTokenModel**), die Listen- und Dropdown-Modelle, die Datumsrechnung, die Region und die fensterlose SVG-Ausgabe. Keine native Abhängigkeit. Hängt von esegece.sgcUICore ab.	netstandard2.0, net472, net6.0, net8.0, net9.0
esegece.sgcEditors.Rendering	Die fensterlose PNG-Ausgabe, die Erweiterungsmethoden **SaveToPNG** und **RenderToRaster** von **sgcEditors_Raster**, gezeichnet auf der SkiaSharp-Canvas von esegece.sgcUICore.Rendering, unter Windows, Linux und macOS.	netstandard2.0, net472, net6.0, net8.0, net9.0
esegece.sgcEditors.WinForms	Die neun **TsgcWinForms**-Steuerelemente auf **TsgcWinFormsCustomEditor**.	net472, net8.0-windows, net9.0-windows
esegece.sgcEditors.Wpf	Die neun **TsgcWpf**-Steuerelemente auf **TsgcWpfCustomEditor**.	net472, net8.0-windows, net9.0-windows
esegece.sgcEditors.Avalonia	Die neun **TsgcAvalonia**-Steuerelemente auf **TsgcAvaloniaCustomEditor**, unter Windows, Linux und macOS mit Avalonia 11.	net8.0, net9.0

Die drei Host-Pakete hängen von esegece.sgcEditors.Rendering ab, das von esegece.sgcEditors abhängt, sodass eine einzige `PackageReference`-Zeile alles mitbringt, was ein Host braucht. Siehe Installation über NuGet.

Editionen

Edition	Paket-IDs	Umfasst

Registered	esegece.sgcEditors, .Rendering, .WinForms, .Wpf und .Avalonia	Alles: die neun Steuerelemente der drei Hosts, die Themes, die Unterstützung für Tastatur und Barrierefreiheit, die fensterlose PNG- und SVG-Ausgabe und die drei erweiterten Funktionen: das HSV-Quadrat und die Alpha-Leiste der Farbauswahl, die Auto-Vervollständigen-Liste des Token-Edits und der zweite Schieber des Bereichsschiebereglers.
Community	Dieselben IDs mit dem Suffix .Community, zum Beispiel esegece.sgcEditors.WinForms.Community.	Alles außer den drei erweiterten Funktionen. Die Eigenschaften bleiben bestehen, sodass derselbe Code in beiden Editionen kompiliert: **Parts** ignoriert **ecpHSV** und **ecpAlpha** (das Alpha ist immer $FF), **AutoCompleteItems** öffnet nie eine Liste, und **RangeMode** zeichnet und bearbeitet einen Schieber, während **EndValue** erhalten bleibt.

Das ist dieselbe Aufteilung wie bei den Delphi-Editionen, siehe Editionen. Die datensensitiven Steuerelemente von Delphi haben in keiner Edition ein .NET-Gegenstück: Die Werteigenschaften werden mit der Datenbindung des jeweiligen Frameworks gebunden, siehe Datenbindung in .NET.

Hosts

Host	Delphi-Gegenstück	Plattformen
WinForms	VCL (TsgcVCL-Steuerelemente)	Windows, .NET Framework 4.7.2 sowie .NET 8 und 9.
WPF	VCL und FMX	Windows, .NET Framework 4.7.2 sowie .NET 8 und 9. Die Steuerelemente können in XAML deklariert werden.
Avalonia	FMX (TsgcFMX-Steuerelemente)	Windows, Linux und macOS, .NET 8 und 9.
Fensterlos	die Modelle und ihre Methoden SaveToPNG und SaveToSVG	Jede Plattform der Zielframeworks: SVG mit esegece.sgcEditors, PNG mit esegece.sgcEditors.Rendering.

Jeder Host hat dieselbe API: die Eigenschaften, Methoden und Ereignisse der Delphi-Steuerelemente mit denselben Namen, dazu **Theme**, **AccentColor**, **TextStyle**, **ReadOnly**, **FormatSettings**, **DropDown**, **CloseUp**, **SaveToPNG** und **SaveToSVG** in der Basisklasse. Siehe .NET-Klassen für die Klassennamen und Unterschiede zwischen .NET und Delphi für das, was sich gegenüber Delphi ändert.

Siehe auch

- Installation über NuGet
- Schnellstart WinForms
- Schnellstart WPF
- Schnellstart Avalonia
- .NET-Klassen
- Unterschiede zwischen .NET und Delphi
- Datenbindung in .NET
- .NET Headless Rendering
- .NET-Demos
- Plattformen

Installation über NuGet

Die Pakete liegen auf nuget.org. Fügen Sie das Paket des Hosts hinzu, das Kernpaket und das Rendering-Paket kommen als Abhängigkeiten mit.

Edition Registered

```
dotnet add package esegece.sgcEditors.WinForms
dotnet add package esegece.sgcEditors.Wpf
dotnet add package esegece.sgcEditors.Avalonia
```

Edition Community

```
dotnet add package esegece.sgcEditors.WinForms.Community
dotnet add package esegece.sgcEditors.Wpf.Community
dotnet add package esegece.sgcEditors.Avalonia.Community
```

Oder fügen Sie die Referenz von Hand in die Projektdatei ein:

```
<ItemGroup>
  <PackageReference Include="esegece.sgcEditors.Wpf" Version="2026.10.0" />
</ItemGroup>
```

Referenzieren Sie in einem Projekt entweder die Registered- oder die Community-Pakete, nie beide: Sie enthalten dieselben Typen im selben Namespace.

Projekteinstellungen

- WinForms: ein `net8.0-windows`-Projekt mit `<UseWindowsForms>true</UseWindowsForms>` oder ein .NET-Framework-4.7.2-Projekt.
- WPF: ein `net8.0-windows`-Projekt mit `<UseWPF>true</UseWPF>` oder ein .NET-Framework-4.7.2-Projekt. Ordnen Sie den Namespace in XAML mit `xmlns:sgc="clr-namespace:esegece.sgcEditors;assembly=esegece.sgcEditors.Wpf"` zu.
- Avalonia: ein `net8.0`- oder `net9.0`-Projekt mit den Paketen **Avalonia.Desktop** und **Avalonia.Themes.Fluent** von Avalonia 11.3, wie jede Avalonia-Desktopanwendung. Das innere Textfeld übernimmt sein Aussehen vom Fluent-Theme. Ordnen Sie den Namespace in XAML mit `xmlns:sgc="using:esegece.sgcEditors"` zu.
- Fensterlos: esegece.sgcEditors allein genügt für SVG. Fügen Sie esegece.sgcEditors.Rendering für PNG hinzu, es bringt SkiaSharp und seine nativen Dateien für Windows und Linux mit.

In C# braucht jeder Host `using esegece.sgcEditors;` und `using esegece.sgcUICore;` für **TsgcUITheme**, **TsgcUITextStyle** und die anderen Typen der Themes.

Siehe auch

- .NET Überblick
- Schnellstart WinForms
- Schnellstart WPF
- Schnellstart Avalonia
- .NET-Demos

Schnellstart WinForms

Dieser Schnellstart baut ein kleines Buchungsformular im Code mit vier der neun WinForms-Steuerelemente: eine Datumsauswahl mit Dropdown-Kalender, ein Spin-Edit mit Einheiten, ein Bereichsschieberegler und ein Token-Edit.

Schritte

1. Erstellen Sie ein Windows-Forms-Projekt für `net8.0-windows` und fügen Sie das Paket **esegece.sgcEditors.WinForms** hinzu (**esegece.sgcEditors.WinForms.Community** in der Edition Community).
2. Fügen Sie `using esegece.sgcEditors;` und `using esegece.sgcUICore;` hinzu.
3. Erstellen Sie die Steuerelemente, setzen Sie ihre Eigenschaften und fügen Sie sie dem Formular hinzu. Es sind gewöhnliche WinForms-Steuerelemente: Location, Size, Dock, Anchor, TabIndex und Enabled funktionieren wie gewohnt.
4. Weisen Sie die Ereignisse zu. **OnChange** wird von jedem Steuerelement ausgelöst, wenn sich sein Wert ändert, die anderen Ereignisse sind die des Delphi-Steuerelements.

Beispiel

Hinweise

- Die Datums- und Zeitwerte sind OLE-Automation-Datumswerte in einem `double`, dem TDateTime von Delphi. Wandeln Sie mit `DateTime.ToOADate` und `DateTime.FromOADate` um.
- Der Bereichsschieberegler wartet zwischen **BeginInit** und **EndInit**, bevor er **Value** und **EndValue** auf **Min** und **Max** begrenzt, sodass die Reihenfolge der Zuweisungen keine Rolle spielt. Der Windows-Forms-Designer ruft beide über `ISupportInitialize` auf.
- **Theme** gilt je Steuerelement. Jedes Steuerelement stammt von **TsgcWinFormsCustomEditor** ab, sodass eine Schleife über die Steuerelemente das Theme eines ganzen Formulars setzt.

Siehe auch

- .NET Überblick
- Installation über NuGet
- .NET-Klassen
- Datenbindung in .NET
- Datumsauswahl

Schnellstart WPF

Die WPF-Steuerelemente können wie jedes andere Steuerelement in XAML deklariert werden. Dieser Schnellstart deklariert eine Datums- und Zeitauswahl, eine Bewertung mit halben Sternen und eine Farbauswahl und setzt den Rest im Code-Behind.

Schritte

1. Erstellen Sie ein WPF-Projekt für `net8.0-windows` und fügen Sie das Paket **esegece.sgcEditors.Wpf** hinzu (**esegece.sgcEditors.Wpf.Community** in der Edition Community).
2. Ordnen Sie den Namespace im Fenster zu: `xmlns:sgc="clr-namespace:esegece.sgcEditors;assembly=esegece.sgcEditors.Wpf"`.
3. Deklarieren Sie die Steuerelemente. Aufzählungen nehmen ihre Wertnamen, etwa `Precision="erpHalf"`. Ein Steuerelement ohne Width und Height erhält eine Standardgröße (160 x 28 für die meisten Auswahlen, 200 x 28 für die Datums- und Zeitauswahl, 280 x 240 für den Monatskalender).
4. Weisen Sie die Ereignisse im Code-Behind zu.

Beispiel

Das Fenster:

```
<Window x:Class="QuickStart.QuickStartWindow"
        xmlns="http://schemas.microsoft.com/winfx/2006/xaml/presentation"
        xmlns:x="http://schemas.microsoft.com/winfx/2006/xaml"
        xmlns:sgc="clr-namespace:esegece.sgcEditors;assembly=esegece.sgcEditors.Wpf"
        Title="Review" Width="360" Height="300">
  <StackPanel Margin="12">
    <sgc:TsgcWpfDateTimePicker x:Name="dttVisit" Width="220" Height="28" HorizontalAlignment="Left" />
    <sgc:TsgcWpfRating x:Name="rtgScore" Precision="erpHalf" Value="3.5" Margin="0,8,0,0"
                       Width="160" Height="32" HorizontalAlignment="Left" />
    <sgc:TsgcWpfColorPicker x:Name="clrTag" Margin="0,8,0,0" Width="240" Height="180"
                            HorizontalAlignment="Left" />
  </StackPanel>
</Window>
```

Das Code-Behind:

Hinweise

- Die Werteigenschaften sind Dependency Properties, die standardmäßig in beide Richtungen binden: **Date**, **Time** und **DateTime** der Auswahlen, **Value** und **EndValue** des Schiebereglers, **Value** der Bewertung und des Spin-Edits, **SelectedColor** der Farbauswahl. Siehe Datenbindung in .NET.
- Die Farbauswahl hat **SelectedWpfColor**, das deckende `System.Windows.Media.Color` von **SelectedColor**.
- Die Dropdown-Listen sind WPF-Popups, die unter dem Steuerelement platziert werden, oder darüber, wenn es nahe am unteren Bildschirmrand liegt, und mit der DPI des Monitors des Steuerelements gezeichnet werden.

Siehe auch

- .NET Überblick
- Installation über NuGet
- .NET-Klassen
- Datenbindung in .NET
- Bewertung

Schnellstart Avalonia

Die Avalonia-Steuerelemente laufen unter Windows, Linux und macOS. Dieser Schnellstart ist eine vollständige Avalonia-Anwendung im Code: ein Monatskalender, der einen Bereich von bis zu 14 Tagen auswählt, und eine Zeitauswahl mit einer Dropdown-Liste alle 30 Minuten.

Schritte

1. Erstellen Sie ein `net8.0`-Konsolenprojekt, setzen Sie `<OutputType>WinExe</OutputType>` und fügen Sie **Avalonia.Desktop** und **Avalonia.Themes.Fluent** 11.3 sowie das Paket **esegece.sgcEditors.Avalonia** hinzu (**esegece.sgcEditors.Avalonia.Community** in der Edition Community).
2. Fügen Sie der Anwendung das Fluent-Theme hinzu. Das innere Textfeld der Auswahlen übernimmt sein Aussehen davon.
3. Erstellen Sie die Steuerelemente und fügen Sie sie einem Panel hinzu. In XAML ordnen Sie den Namespace mit `xmlns:sgc="using:esegece.sgcEditors"` zu.

Beispiel

Hinweise

- Eine Uhrzeit ist der Bruchteil eines Tages eines OLE-Automation-Datums, daher ist `TimeSpan.TotalDays` ein Zeitwert.
- Die Werteigenschaften sind Styled Properties, die standardmäßig in beide Richtungen binden. Siehe Datenbindung in .NET.
- Die Bereichsauswahl gehört zu jeder Edition. Der zweite Schieber des Bereichsschiebereglers ist die erweiterte Funktion, siehe .NET Überblick.
- **AutomationProperties.Name** benennt ein Steuerelement für die Screenreader, sein Wert wird über das Value-Pattern seines Automation Peer bereitgestellt.

Siehe auch

- .NET Überblick
- Installation über NuGet
- .NET-Klassen
- Datenbindung in .NET
- Monatskalender

.NET-Klassen

Jede Delphi-Klasse behält ihren Namen in .NET. Die VCL- und FireMonkey-Steuerelemente werden zu den Steuerelementen für WinForms, WPF und Avalonia mit dem Host-Präfix, und die Klassen ohne Framework-Bezug sind auf jedem Host dieselben.

Host-Klassen

Delphi	WinForms	WPF	Avalonia	Model (Eigenschaft des Hosts)
TsgcVCLMonthCalendar, TsgcFMXMonthCalendar	TsgcWinForms-MonthCalendar	TsgcWpfMonthCalendar	TsgcAvalonia-MonthCalendar	TsgcCalendarModel (CalendarModel)
TsgcVCLDatePicker, TsgcFMXDatePicker	TsgcWinFormsDatePicker	TsgcWpfDatePicker	TsgcAvalonia-DatePicker	TsgcDatePickerModel (PickerModel)
TsgcVCLTimePicker, TsgcFMXTimePicker	TsgcWinFormsTimePicker	TsgcWpfTimePicker	TsgcAvalonia-TimePicker	TsgcDatePickerModel (PickerModel)
TsgcVCLDateTimePicker, TsgcFMXDateTimePicker	TsgcWinFormsDateTimePicker	TsgcWpfDateTimePicker	TsgcAvalonia-DateTimePicker	TsgcDatePickerModel (PickerModel)
TsgcVCLRangeSlider, TsgcFMXRangeSlider	TsgcWinForms-RangeSlider	TsgcWpfRangeSlider	TsgcAvaloniaRangeSlider	TsgcSliderModel (SliderModel)
TsgcVCLRating, TsgcFMXRating	TsgcWinFormsRating	TsgcWpfRating	TsgcAvaloniaRating	TsgcRatingModel (RatingModel)
TsgcVCLSpinEdit, TsgcFMXSpinEdit	TsgcWinForms-SpinEdit	TsgcWpfSpinEdit	TsgcAvalonia-SpinEdit	TsgcSpinModel (SpinModel)
TsgcVCLColorPicker, TsgcFMXColorPicker	TsgcWinFormsColorPicker	TsgcWpfColorPicker	TsgcAvalonia-ColorPicker	TsgcColorPicker-Model (ColorModel)
TsgcVCLTokenEdit, TsgcFMXTokenEdit	TsgcWinFormsTokenEdit	TsgcWpfTokenEdit	TsgcAvalonia-TokenEdit	TsgcTokenModel (TokenModel)
TsgcVCLCustomEditor, TsgcFMXCustomEditor	TsgcWinForms-CustomEditor	TsgcWpfCustomEditor	TsgcAvalonia-CustomEditor	TsgcEditorModel (Model)
TsgcVCLCustomDatePicker, TsgcFMXCustom-DatePicker	TsgcWinForms-CustomDatePicker	TsgcWpfCustomDatePicker	TsgcAvalonia-CustomDatePicker	TsgcDatePickerModel (PickerModel)
das innere TEdit	TsgcWinFormsEditorInnerEdit (a TextBox)	TsgcWpfEditorInnerEdit (a TextBox)	TsgcAvalonia-EditorInnerEdit (a TextBox)	
die Dropdown-Liste	TsgcWinFormsEditorPopup (a ToolStripDropDown)	TsgcWpfEditorPopup (a Popup)	TsgcAvalonia-EditorPopup (a Popup)	TsgcDateTime-DropDownModel, TsgcEditorListModel

Die Basisklassen leiten sich von **TsgcUIWinFormsControl**, **TsgcUIWpfControl** und **TsgcUIAvaloniaControl** aus sgcUICore ab. Die Klassen für die Barrierefreiheit sind **TsgcWinFormsEditorAccessibleObject**, **TsgcWpfEditorAutomationPeer** und **TsgcAvaloniaEditorAutomationPeer**; sie melden den Namen und den Wert des Steuerelements.

Member jedes Steuerelements

Member	Beschreibung
Model	Das Modell des Steuerelements, vom Typ aus der Tabelle oben. Die typisierte Eigenschaft (CalendarModel, SpinModel...) liefert dasselbe Objekt.
InnerEdit	Das gehostete Textfeld, null bei den Steuerelementen ohne eingegebenen Text (Monatskalender, Bereichsschieberegler, Bewertung).
Popup	Die Dropdown-Liste der Auswahlen und der Auto-Vervollständigen-Liste der Token.
Theme, AccentColor, TextStyle	Das Aussehen: **TsgcUITheme** (utLight, utDark), die Akzentfarbe als `uint` ($AARRGGBB, 0 ist die Farbe des Themes) sowie Schriftgröße und Schriftstärke.
ReadOnly	Der Wert kann gelesen und kopiert, aber nicht geändert werden.
FormatSettings	Eine Kopie von **TsgcEditorFormatSettings**, mit der das Steuerelement formatiert und liest, standardmäßig die aktuelle Kultur. Ändern Sie die Kopie und weisen Sie sie wieder zu.
DroppedDown, DropDown(), CloseUp(bool)	Der Zustand der Dropdown-Liste: öffnen, mit oder ohne Übernahme schließen.
OnChange	Wird ausgelöst, wenn sich der Wert ändert, Sender ist das Steuerelement.
SaveToPNG, SaveToSVG	Zeichnen das Steuerelement, wie es jetzt aussieht, in einen Stream oder eine Datei, mit einem Maßstab.

Typen ohne Framework-Bezug

Typ	Beschreibung
TsgcEditorModel	Das Basismodell: Theme, Fokus, Aktivierung, Hover, Tastatur, Maus, **Render**, **RenderOverlay** und **SaveToSVG**. Siehe TsgcEditorModel.
TsgcEditorLocale	Die Namen der Tage und Monate und der erste Wochentag, aus den Formateinstellungen übernommen. Siehe TsgcEditorLocale.
TsgcEditorFormatSettings	Die Teilmenge des Delphi-TFormatSettings, die die Editoren lesen. `Create()` übernimmt die aktuelle Kultur, `Create(CultureInfo)` eine andere.
TsgcEditorStrings	Das TStrings von Delphi: **DisabledDates**, **Swatches**, **Tokens**, **AutoCompleteItems**.
TsgcEditorListModel	Die Liste der Zeit-Dropdown-Liste und der Auto-Vervollständigen-Funktion der Token.
TsgcDateTimeDropDownModel	Die Dropdown-Liste der Datums- und Zeitauswahl: ein Kalender neben einer Zeitliste.
sgcEditors_Types, sgcEditors_Date	Statische Klassen mit den freien Funktionen und Konstanten von Delphi: Tastencodes (CS_EDITORS_KEY_*), Zahlenformatierung, Hex- und HSV-Umrechnung, die Datumsrechnung.

sgcEditors_Raster	In esegece.sgcEditors.Rendering: die Erweiterungsmethoden **SaveToPNG** und **RenderToRaster** jedes Modells.

Aufzählungen

Die Aufzählungen behalten die Delphi-Namen und Wertpräfixe: **TsgcEditorSelectionMode** (esm), **TsgcEditorFirstDayOfWeek** (efd), **TsgcEditorWeekNumbering** (ewn), **TsgcEditorCalendarView** (ecv), **TsgcEditorOrientation** (eor), **TsgcEditorTickPlacement** (etp), **TsgcEditorInvalidTokens** (eti), **TsgcEditorMatchMode** (emm), **TsgcEditorRatingPrecision** (erp), **TsgcEditorRatingGlyph** (erg), **TsgcEditorSpinValueType** (esv) und **TsgcEditorSpinButtons** (esb). Die Delphi-Mengen sind `[Flags]`-Aufzählungen, kombiniert mit `|`: **TsgcEditorWeekDays**, **TsgcEditorColorParts**, **TsgcEditorChangeKinds** und **TsgcEditorShiftState**.

Siehe auch

- .NET Überblick
- Unterschiede zwischen .NET und Delphi
- Steuerelemente
- Architektur

Unterschiede zwischen .NET und Delphi

Die .NET-Version behält die Namen, Standardwerte, das Tastaturverhalten und die Rendering-Regeln von Delphi bei. Die SVG-Ausgabe der Modelle ist byte-identisch mit der von Delphi, und die PNG-Ausgabe stimmt innerhalb der Toleranz des SkiaSharp-Rasterizers damit überein. Die folgenden Unterschiede stammen von den Host-Frameworks und von der .NET-Klassenbibliothek.

Keine datensensitiven Steuerelemente

In .NET gibt es in keiner Edition DB-Steuerelemente und kein **TsgcEditorFieldLink**. Die Werteigenschaften werden stattdessen mit der Datenbindung des jeweiligen Frameworks gebunden: `Binding` von WinForms über `INotifyPropertyChanged`, Dependency Properties von WPF und Styled Properties von Avalonia, beide standardmäßig in beide Richtungen. Siehe Datenbindung in .NET.

Kein Komponenten-Streaming

In .NET gibt es kein DFM, daher auch keinen Stringlisten-Editor zur Entwurfszeit für **DisabledDates** und **Swatches**: Füllen Sie sie im Code. Der Bereichsschieberegler verschiebt die Begrenzung von **Value** und **EndValue** auf den Zeitraum zwischen **BeginInit** und **EndInit**, den Hook, den der Windows-Forms-Designer und die XAML-Lader aufrufen, wo Delphi auf Loaded wartet.

Werte, Ereignisse und Listen

- TDateTime ist ein `double`, ein OLE-Automation-Datum: `DateTime.ToOADate` und `DateTime.FromOADate` wandeln es um. Eine Uhrzeit ist der Bruchteil eines Tages.
- TsgcUIColor ist ein `uint`, $AARRGGBB, wobei 0 die Farbe des Themes bedeutet. **SelectedVCLColor** entspricht **SelectedWinFormsColor** (`System.Drawing.Color`), **SelectedWpfColor** (`System.Windows.Media.Color`) und **SelectedAvaloniaColor** (`Avalonia.Media.Color`), alle deckend.
- Ereignisse sind Delegate-Eigenschaften mit den Namen aus Delphi (**OnChange**, **OnSelect**, **OnTokenAdded**...). Weisen Sie einen Handler mit `=` zu. Ein `var`-Parameter von Delphi ist ein `ref`-Parameter, und ein Lambda mit einem `ref`-Parameter deklariert den Typ jedes Parameters. **TNotifyEvent** ist **TsgcUINotifyEvent**, und Sender ist das Steuerelement.
- Eine TStrings-Eigenschaft ist ein **TsgcEditorStrings** mit **Add**, **Insert**, **Delete**, **Clear**, **IndexOf** (ohne Beachtung der Groß- und Kleinschreibung), **Assign**, **BeginUpdate** und **EndUpdate**. Auf die Objekte der Tokenliste greift man mit **GetObject** zu.
- Eine Delphi-Funktion ohne Parameter bleibt eine Methode, etwa `IsRange()`, `CellCount()` oder `HexText()`. Eine Delphi-Menge ist eine `[Flags]`-Aufzählung, kombiniert mit `|`.
- TFormatSettings ist **TsgcEditorFormatSettings**. Die Eigenschaft **FormatSettings** liefert eine Kopie: Ändern Sie sie und weisen Sie sie wieder zu, wie beim Delphi-Record.

Textfeld, Tastatur und Fokus je Host

- Der eingegebene Text ist eine gehostete `TextBox` des Frameworks, daher stammen Eingabemarke, Auswahl, Zwischenablage, Rückgängig und IME vom Framework. **TextHint** ist das Cue-Banner in WinForms, ein vom inneren Edit gezeichneter Hinweis in WPF und das `Watermark` in Avalonia.
- Tab, Enter und Escape verhalten sich auf den drei Hosts wie in Delphi. In Avalonia erreicht eine vom Steuerelement behandelte Taste keinen KeyDown-Handler des Steuerelements selbst.
- Das Modell arbeitet in logischen Pixeln. WPF und Avalonia layouten in DIPs, daher behalten das innere Edit und die Dropdown-Liste bei jeder DPI dieselbe Größe; WinForms skaliert sie mit der DPI des Monitors.
- Barrierefreiheit: WinForms meldet den Namen und den Wert über das `AccessibleObject`, WPF über einen `AutomationPeer` mit dem Value-Pattern, Avalonia über `AutomationProperties` und seinen Automation Peer. Es gibt keinen Fenstertext wie in der VCL.
- In WPF ist **Tokens** des Token-Edits eine CLR-Eigenschaft, keine Dependency Property; **OnChange** meldet ihre Änderungen. In Avalonia ist es eine Direct Property, die bei jeder Änderung ausgelöst wird.

Siehe auch

- .NET Überblick
- .NET-Klassen
- Datenbindung in .NET
- Tastatur und Barrierefreiheit

Datenbindung in .NET

Die datensensitiven Steuerelemente von Delphi verbinden ein Steuerelement über **TsgcEditorFieldLink** mit einem Feld eines TDataSet. In .NET werden die Werteigenschaften der gewöhnlichen Steuerelemente mit der Datenbindung des jeweiligen Frameworks gebunden, in beiden Editionen, es gibt also keine eigenen DB-Steuerelemente.

Steuerelement	Werteigenschaften
MonthCalendar	Date, RangeStart, RangeEnd
DatePicker, TimePicker, DateTimePicker	Date, Time, DateTime (alle drei sind dasselbe OLE-Automation-Datum, gesehen als Datum, Zeit oder beides), IsEmpty (schreibgeschützt)
RangeSlider	Value, EndValue
Rating	Value
SpinEdit	Value, IsEmpty (schreibgeschützt)
ColorPicker	SelectedColor (`uint`), dazu die schreibgeschützte Farbe des Host-Typs
TokenEdit	Tokens

WinForms

Die WinForms-Steuerelemente implementieren `INotifyPropertyChanged` und lösen es für die Werteigenschaften aus, sodass ein `Binding` mit `DataSourceUpdateMode.OnPropertyChanged` sofort zurückschreibt, während der Benutzer tippt, schaltet oder zieht.

WPF

Die Werteigenschaften sind Dependency Properties, die standardmäßig in beide Richtungen binden: **DateProperty**, **TimeProperty**, **DateTimeProperty**, **RangeStartProperty**, **RangeEndProperty**, **ValueProperty**, **EndValueProperty**, **SelectedColorProperty** und die schreibgeschützte **IsEmptyProperty**. Das Steuerelement kann einen gebundenen Wert auf seine Grenzen begrenzen und schreibt dann den begrenzten Wert zurück. **Tokens** ist eine CLR-Eigenschaft und wird nicht gebunden.

Avalonia

Die Werteigenschaften sind Styled Properties, die standardmäßig in beide Richtungen binden, mit denselben Namen wie in WPF. **IsEmptyProperty**, **SelectedAvaloniaColorProperty** und **TokensProperty** sind Direct Properties: Binden Sie **Tokens** in beide Richtungen an ein **TsgcEditorStrings**, der Setter kopiert die Strings.
Die Demo BindingWpf bindet eine Datumsauswahl, eine Zeitauswahl, ein Spin-Edit, eine Bewertung und einen Bereichsschieberegler an eine Liste von Buchungen, siehe .NET-Demos.

Siehe auch

- .NET Überblick
- Unterschiede zwischen .NET und Delphi
- .NET-Demos
- Schnellstart datensensitiv

Fensterlose Ausgabe in .NET

Jedes Steuerelement zeichnet über sein Modell, und die Modelle brauchen kein Fenster. Ein Dienst, ein Test oder ein Bericht kann ein Modell erstellen, seine Eigenschaften setzen und es auf jeder Plattform als SVG oder PNG speichern, auch unter Linux.

- **SaveToSVG** ist eine Methode von **TsgcEditorModel** in esegece.sgcEditors, ohne native Abhängigkeit.
- **SaveToPNG** ist eine Erweiterungsmethode von **sgcEditors_Raster** in esegece.sgcEditors.Rendering, gezeichnet mit SkiaSharp. **RenderToRaster** liefert die Raster-Canvas selbst; der Aufrufer gibt sie frei.

Beide nehmen den Stream oder den Dateinamen, die Breite und die Höhe in logischen Pixeln und einen optionalen Maßstab: Ein Maßstab von 2 schreibt ein Bild von 560 x 480 für einen Kalender von 280 x 240. Beide zeichnen zuerst die Inhaltsebene und dann die Overlay-Ebene (Hover, Fokusrahmen, ein gezogener Schieber), die Ausgabe entspricht also dem, was das Steuerelement zeigt.

Beispiel

Hinweise

- Die Hosts haben ebenfalls **SaveToPNG** und **SaveToSVG**, mit der Größe des Steuerelements.
- Die Modelle formatieren Zahlen und Datumswerte mit der aktuellen Kultur. Für dieselbe Ausgabe auf jedem Rechner weisen Sie `TsgcEditorFormatSettings.Create(CultureInfo.InvariantCulture)` der Eigenschaft **FormatSettings** der Spin- und Slider-Modelle oder des Host-Steuerelements zu.
- Die Dropdown-Listen sind ebenfalls Modelle (**TsgcDateTimeDropDownModel**, **TsgcEditorListModel**), gezeichnet mit denselben Methoden.

Siehe auch

- .NET Überblick
- .NET-Klassen
- Fensterlose Ausgabe

.NET-Demos

Die Demos liegen in `.net\demos\Editors`, ein Ordner pro Demo mit seinem Projekt, seiner `Program.cs` und einer README.md. Sie bauen ihre Benutzeroberfläche im Code auf, ohne XAML. Jede Demo hat den Schalter `--test`, der eine Selbstprüfung außerhalb des Bildschirms ausführt, PASS- und FAIL-Zeilen schreibt und mit der Anzahl der fehlgeschlagenen Prüfungen endet, wie der Schalter `/test` der Delphi-Demos.

Demo	Host	Zeigt
Gallery	WinForms	Die neun Steuerelemente in einem Fenster: ein Monatskalender mit Kalenderwochen, eine Datumsauswahl, eine Zeitauswahl mit einer 15-Minuten-Liste, eine Datums- und Zeitauswahl, ein Spin-Edit mit Einheiten, eine Bewertung, ein Bereichsschieberegler mit Teilstrichen, ein Token-Edit mit Auto-Vervollständigen-Liste und eine Farbauswahl mit Farbfeldern, dem HSV-Quadrat, Alpha und einem Hex-Feld. Ein Theme-Schalter, ein Schreibschutz-Schalter, PNG-Export und ein Ereignisprotokoll.
GalleryWpf	WPF	Dasselbe Fenster mit den **TsgcWpf**-Steuerelementen.
GalleryAvalonia	Avalonia	Dasselbe Fenster mit den **TsgcAvalonia**-Steuerelementen, für Windows, Linux und macOS.
BookingForm	WinForms	Ein Hotelbuchungsformular mit sieben Steuerelementen: ein Kalender im Bereichsmodus für den Aufenthalt (höchstens 28 Nächte), Zeitauswahlen für Check-in und Check-out mit Grenzen und einer Liste alle 30 Minuten, ein Spin-Edit für die Gäste, ein Token-Edit für bis zu sechs Wünsche mit Auto-Vervollständigen-Liste, eine Bewertung für die Hotelkategorie und eine Farbauswahl mit Farbfeldern und Hex für die Farbe des Etiketts.
BindingWpf	WPF	MVVM: eine Liste von Buchungen in einem View Model, und eine Datumsauswahl, eine Zeitauswahl, ein Spin-Edit, eine Bewertung und ein Bereichsschieberegler, gebunden an die ausgewählte Buchung, das .NET-Gegenstück der datensensitiven Delphi-Demo.

Die Gallery-Demos zeigen das HSV-Quadrat, die Alpha-Leiste, den zweiten Schieber des Bereichsschiebereglers und die Auto-Vervollständigen-Liste nur in der Edition Registered, und BookingForm zeigt die Auto-Vervollständigen-Liste nur dort. In der Edition Community läuft derselbe Code ohne sie.

Die Demos erstellen

Innerhalb des Produktbaums werden die Demos gegen die Bibliotheksprojekte kompiliert. Das Demo-Zip verwendet standardmäßig die NuGet-Pakete der Edition Community. Jede Demo wird in beiden Editionen erstellt und ausgeführt. Erstellen Sie eine Demo mit den Registered-Paketen, indem Sie **SgcEditorsEdition** setzen:

```
dotnet build Gallery\Gallery.csproj -p:SgcEditorsEdition=Registered
dotnet run --project BookingForm\BookingForm.csproj -- --test
```

Siehe auch

- .NET Überblick
- Installation über NuGet
- Schnellstart WinForms
- Datenbindung in .NET

Fehlerbehebung

Häufige Probleme mit sgcEditors und ihre Ursachen.

Problem	Ursache und Lösung
Ein getipptes Datum kehrt zum vorherigen Wert zurück.	Der Text konnte nicht geparst werden, oder das Datum liegt außerhalb von MinDate und MaxDate, oder es ist durch DisabledDates, DisabledWeekDays oder OnIsDateDisabled deaktiviert. Behandeln Sie OnParseError, um eigene Wörter zu akzeptieren, und rufen Sie IsDateEnabled auf, bevor Sie ein Datum im Code setzen.
Die Zeitauswahl hat keine Dropdown-Schaltfläche.	ListInterval ist 0. Setzen Sie es auf die Minuten zwischen den Einträgen der Liste, standardmäßig 30. Die Einträge bleiben innerhalb von MinTime und MaxTime.
Ein im Code gesetzter Wert wird geändert.	Der Wert wird auf die Grenzen begrenzt. Setzen Sie MinValue, MaxValue, ValueType und Decimals vor Value. MinValue gleich MaxValue bedeutet keine Grenze. Das Max eines Schiebereglers mit Step rückt wie bei einem HTML-Range-Input auf das Step-Raster herunter.
Die Wahlen in einer FireMonkey-Dropdown-Liste gehen verloren.	Ein Klick außerhalb der Dropdown-Liste schließt sie und macht die Wahlen rückgängig, die getroffen wurden, solange sie geöffnet war. Schließen Sie sie mit Enter oder mit einer Wahl.
Tab wechselt in FireMonkey nicht zum zweiten Schieber.	FireMonkey bewegt den Fokus bei Tab. Verwenden Sie Strg+Rechts oder Strg+Auf für den oberen Schieber und Strg+Links oder Strg+Ab für den unteren Schieber.
Die Farbauswahl hat kein Quadrat und keine Alphaleiste.	Parts enthält ecpHSV oder ecpAlpha nicht, oder der Build ist Community, der sie ignoriert.
Die Autovervollständigungsliste öffnet sich nie.	AutoCompleteItems ist leer, es wurden weniger als AutoCompleteMinChars Zeichen getippt, oder der Build ist Community.
Der Bereichsschieberegler zeigt einen Schieber.	RangeMode ist False, oder der Build ist Community.
Class TsgcVCLDBDatePicker not found when a form loads.	Die Anwendung wird mit der Edition Community gebaut, die keine datensensitiven Steuerelemente hat.
Ein datensensitives Steuerelement lässt sich nicht bearbeiten.	ReadOnly ist True, DataSource oder ihr Dataset fehlt, das Dataset oder das Feld ist schreibgeschützt, das Feld ist berechnet oder, bei einem Schieberegler im Bereichsmodus, das Endfeld kann nicht geändert werden.
Das Setzen von Value eines datensensitiven Steuerelements versetzt das Dataset in den Bearbeitungsmodus.	Ein im Code gesetzter Wert zählt als Änderung durch den Benutzer. Um den Datensatz zu ändern, ohne ihn zu bearbeiten, schreiben Sie stattdessen das Feld.
Das fensterlose PNG verwendet eine andere Schrift als der Bildschirm.	Der Bildschirm verwendet die Plattformschrift, Segoe UI unter Windows, und die fensterlose Ausgabe verwendet das eingebettete Roboto, damit die Ausgabe überall gleich ist.
IME-Eingabe funktioniert im Kalender, im Schiebe-	Diese Steuerelemente haben keinen Text. IME funktioniert in den inneren Edits der Auswahlen, des Spin-Edits, der Farbauswahl und des Token-Edits.

regler oder in der Bewertung nicht.	
Ein Formular mit Hunderten von Editoren öffnet sich langsam.	Der größte Teil der Zeit geht für das Erzeugen der Fenster der Steuerelemente und ihrer inneren Edits auf: etwa 340 ms für 270 Steuerelemente. Erzeugen Sie die Steuerelemente verborgener Seiten, wenn die Seite zum ersten Mal angezeigt wird.

Beispiel

```
uses
  SysUtils, Classes, Controls,
  sgcEditors_Types, sgcEditors_VCL_Date, sgcEditors_VCL_Value;

procedure SafeSetDate(aPicker: TsgcVCLDatePicker; const aDate: TDateTime);
begin
  // a date outside MinDate..MaxDate or disabled is refused on commit
  if aPicker.IsDateEnabled(aDate) then
    aPicker.Date := aDate
  else
    aPicker.Clear;
end;

procedure SetupTimeList(aPicker: TsgcVCLTimePicker);
begin
  // ListInterval 0 removes the drop-down button of a time picker
  aPicker.ListInterval := 15;
  aPicker.MinTime := EncodeTime(8, 0, 0, 0);
  aPicker.MaxTime := EncodeTime(18, 0, 0, 0);
end;

procedure SetupPercent(aSpin: TsgcVCLSpinEdit);
begin
  // set the limits and the type before Value, else Value is clamped
  // to the old limits
  aSpin.ValueType := esvFloat;
  aSpin.Decimals := 1;
  aSpin.MinValue := 0;
  aSpin.MaxValue := 100;
  aSpin.Value := 37.5;
  aSpin.Units := '%';
end;
```

Siehe auch

- Texteingabe und IME
- Schnellstart datensensitiv
- Editionen

Einführung

sgcGauges bringt Messinstrumente als Gauges in Delphi- und C++Builder-Anwendungen, für VCL, für FireMonkey und ohne ein Framework für die Benutzeroberfläche. Es gibt zehn Gauge-Typen: Radial, linear, digital, LED, LED-Leiste, Fortschrittsring, VU-Meter, Uhr, Kompass und Annunciator. Jeder Typ existiert als VCL-Steuerelement mit dem Präfix TsgcVCL, als FireMonkey-Steuerelement mit dem Präfix TsgcFMX und als Modellklasse ohne Framework-Bezug, etwa TsgcRadialGauge, die ohne Fenster nach PNG und SVG rendert.
Ein Gauge hat eine oder mehrere Skalen, jede mit ihren Farbbereichen, einen oder mehrere Zeiger (Nadel, Marke, Balken oder Bereich) und Schwellwerte, die ein Ereignis auslösen, wenn ein Wert sie überschreitet. Ein neuer Wert bewegt den Zeiger mit einer Animation und einer Easing-Kurve. Die Gauges haben helle und dunkle Themen, sie skalieren mit ihrer Größe und mit der DPI, und der Value eines Gauges darf aus jedem Thread geschrieben werden.
Jedes Gauge zeichnet in zwei Ebenen. Die statische Ebene enthält die Fläche, die Skalen, die Striche, die Beschriftungen und die Bereiche und wird nur neu gezeichnet, wenn sich die Konfiguration ändert. Die dynamische Ebene enthält die Zeiger und den Werttext. Ein neuer Wert zeichnet nur die dynamische Ebene neu, sodass ein Panel mit vielen Gauges schnell bleibt, während sich die Werte ändern.
sgcGauges gehört zur visuellen Suite von eSeGeCe. Es wird mit sgcUICore gezeichnet, dem gemeinsamen Laufzeitpaket mit Canvas, Rasterizer, Schriften, SVG-Writer und Themen, sodass die Gauges zu den anderen Produkten der Suite passen. sgcGauges benötigt sgcUICore, das zusammen mit ihm installiert wird. Die Bridge sgcGaugesWS der Registered-Edition speist Gauges über sgcWebSockets aus MQTT-, WebSocket- und Server-Sent-Events-Nachrichten.

Editionen

sgcGauges wird als Registered, Trial und Community ausgeliefert. Community behält die Gauges Radial, linear, digital (7 Segmente), LED, LED-Leiste und Fortschrittsring, mit Bereichen, Schwellwerten, Animation, Themen und der fensterlosen PNG- und SVG-Ausgabe, für VCL und FireMonkey. Weggelassen werden das VU-Meter, die Uhr, der Kompass und der Annunciator, die Skalen und Zeiger nach der ersten, die Anzeigen mit 14 Segmenten und Punktmatrix und die Bridge. Siehe Editionen.

Wo Sie beginnen

- Architektur: die Modelle, die Hosts, die zwei Render-Ebenen und die Threads.
- Gauge-Typen: die zehn Gauges, ihre Klassen und Units auf einen Blick.
- Installation und Plattformen: der Installer, die Pakete, die Delphi- und C++Builder-Versionen und die Plattformen.
- Schnellstart VCL, Schnellstart FMX, Schnellstart fensterlos und Schnellstart C++Builder: ein erstes Gauge in wenigen Minuten.
- Komponenten: eine Seite pro Steuerelement, vom Radial-Gauge bis zum Annunciator, und die Modellklassen TsgcCustomGauge, TsgcGaugeScale und TsgcGaugePointer.
- Skalen, Bereiche, Zeiger, Schwellwerte, Animation, Themen, Fensterlose Ausgabe und Editionen.
- Bridge: Gauges aus MQTT-, WebSocket- und Server-Sent-Events-Nachrichten speisen.
- Fehlerbehebung: häufige Probleme und ihre Ursachen.

Architektur

sgcGauges trennt, was ein Gauge ist, davon, wo es angezeigt wird. Eine Modellklasse enthält die Konfiguration und die Werte und zeichnet sich selbst auf einen sgcUICore-Canvas. Ein Host-Steuerelement setzt ein Modell auf ein VCL- oder FireMonkey-Formular.

Modelle

Jeder Gauge-Typ ist eine Klasse, die von **TsgcCustomGauge** (Unit sgcGauges_Model) erbt, etwa TsgcRadialGauge oder TsgcLinearGauge. Ein Modell ist ein TPersistent ohne Fenster und läuft daher auch in einem Konsolenprogramm, in einem Dienst oder unter Linux64. Es enthält:

- **Scales**: eine Collection von TsgcGaugeScale, jede mit einem Wertebereich, Strichen, Beschriftungen und einer Collection von Farbbereichen, den **Ranges**.
- **Pointers**: eine Collection von TsgcGaugePointer, jeder zeigt einen Wert auf einer Skala.
- **Thresholds**: eine Collection von TsgcGaugeThreshold, Werte, die OnThreshold auslösen, wenn ein Zeiger sie überschreitet.
- **Animation**: die Dauer und das Easing einer Zeigerbewegung.
- Das gemeinsame Aussehen: Theme, Title, TitleFont, Units, ShowValue, ValueFormat, ValueFont, BackgroundColor und FaceColor.

Ein neues Modell hat immer eine Skala von 0 bis 100 und einen Zeiger. **Value** ist eine Abkürzung für Pointers[0].Value, und SetValue(aPointer, aValue, aAnimate) schreibt den Wert eines beliebigen Zeigers.

Hosts

Die VCL-Steuerelemente erben von **TsgcVCLCustomGauge** (Unit sgcGauges_VCL) und die FireMonkey-Steuerelemente von **TsgcFMXCustomGauge** (Unit sgcGauges_FMX). Jedes Steuerelement erstellt das Modell seines Typs, das die öffentliche Eigenschaft **Gauge** zurückgibt, und veröffentlicht die Modelleigenschaften, die sein Typ zeichnet. Ein Host zeichnet sich neu, wenn sich das Modell ändert, führt die Animationsbilder aus, liefert OnThreshold im Hauptthread und speichert sich mit SaveToPNG und SaveToSVG in seiner Client-Größe.

Zwei Render-Ebenen

Ein Modell zeichnet in zwei Ebenen:

- Die **statische Ebene** (RenderStatic): der Hintergrund, die Fläche, die Blende, die Skalen, die Striche, die Beschriftungen, die Bereiche, die Schwellwertmarken und der Titel. Eine Änderung einer Eigenschaft löst OnChange mit gckStatic aus und erhöht StaticStamp.
- Die **dynamische Ebene** (RenderDynamic): die Zeiger und der Werttext. Ein neuer Wert löst OnChange nur mit gckDynamic aus.

Die Hosts halten die statische Ebene als zwischengespeicherte Pixel und zeichnen nur die dynamische Ebene, solange sich ein Wert ändert oder ein Zeiger bewegt. BeginUpdate und EndUpdate fassen mehrere Änderungen zu einem OnChange zusammen, einem statischen, wenn eine der Änderungen statisch war. Render zeichnet beide Ebenen auf einmal.

Größen, Winkel und Farben

- Die Größen von Skalen und Zeigern (Radius, Offset, Thickness, Width, Length) sind Bruchteile der Gauge-Größe, sodass ein Gauge in jeder Größe gleich aussieht. Auch der Text skaliert mit dem Gauge.
- Winkel sind in Grad, 0 ist 3 Uhr und positive Winkel drehen im Uhrzeigersinn. Die Uhr und der Kompass zählen ab 12 Uhr und ab Norden.
- Farben sind TsgcUIColor-Werte in der Form $AARRGGBB. Eine Farbe von 0 verwendet die Farbe des Themas.
- Werte werden beim Schreiben auf den Bereich ihrer Skala begrenzt. NaN wird ignoriert, und ein unendlicher Wert geht an die nächste Grenze.

Threads

Value, SetValue sowie Value und EndValue eines Zeigers dürfen aus jedem Thread geschrieben werden. Bei einem Modell werden OnChange und OnThreshold dann in diesem Thread aufgerufen. Die VCL- und FireMonkey-Steuerelemente rufen ihr OnThreshold im Hauptthread auf, gleich welcher Thread den Wert geschrieben hat. Jede andere Eigenschaft ist für den Hauptthread gedacht.

Units

Unit	Inhalt
`sgcGauges_Types`	Die Aufzählungen und die Hilfsfunktionen.
`sgcGauges_Model`	TsgcCustomGauge, die Skalen, Bereiche, Zeiger, Schwellwerte und die Animation.
`sgcGauges_Render`	Der Painter, mit dem jeder Gauge-Typ zeichnet.
`sgcGauges_Radial`, `_Linear`, `_Digital`, `_LED`, `_ProgressRing`, `_VUMeter`, `_Clock`, `_Compass`, `_Annunciator`	Die Modellklassen der zehn Gauge-Typen. Die LED und die LED-Leiste teilen sich sgcGauges_LED.
`sgcGauges_VCL`	Die VCL-Steuerelemente.
`sgcGauges_FMX`	Die FireMonkey-Steuerelemente.
`sgcGaugesWS_Source`, `_Source_MQTT`, `_Source_WebSocket`, `_Source_SSE`	Die Bridge sgcGaugesWS, nur in der Registered-Edition.

Siehe auch

- Gauge-Typen
- Fensterlose Ausgabe
- Animation

Gauge-Typen

sgcGauges hat zehn Gauge-Typen. Jeder ist eine Modellklasse in einer eigenen Unit, ein VCL-Steuerelement in sgcGauges_VCL und ein FireMonkey-Steuerelement in sgcGauges_FMX. Die Steuerelemente stehen auf der Palettenseite **SGC Gauges**.

Gauge	Modellklasse (Unit)	VCL- und FireMonkey-Steuerelemente	Edition	Was es zeigt
Radial	TsgcRadialGauge (sgcGauges_Radial)	TsgcVCLRadialGauge, TsgcFMXRadialGauge	Community	Ein Zifferblatt mit vollem, halbem, viertel oder benutzerdefiniertem Bogen, einer Blende und dem Werttext. RadialStyle, StartAngle, SweepAngle, BezelStyle, ValuePosition.
Linear	TsgcLinearGauge (sgcGauges_Linear)	TsgcVCLLinearGauge, TsgcFMXLinearGauge	Community	Ein waagrechter oder senkrechter Balken, ein Thermometer oder ein Bullet-Graph mit einer Ziellinie. Orientation, LinearStyle, Target, BulbSize.
Digital	TsgcDigitalGauge (sgcGauges_Digital)	TsgcVCLDigitalGauge, TsgcFMXDigitalGauge	Community (7 Segmente)	Eine Segmentanzeige eines Werts oder eines Textes: 7 Segmente, 14 Segmente oder eine 5 x 7 Punktmatrix. DisplayType, Digits, Text, Skew, SegmentColor, GhostColor, ShowGhost, Alignment.
LED	TsgcLEDGauge (sgcGauges_LED)	TsgcVCLLEDGauge, TsgcFMXLEDGauge	Community	Eine Lampe, die an oder aus ist, mit Leuchteffekt und optionalem Blinken. Active, OnColor, OffColor, Shape, Blink, BlinkInterval.
LED-Leiste	TsgcLEDBarGauge (sgcGauges_LED)	TsgcVCLLEDBarGauge, TsgcFMXLEDBarGauge	Community	Eine Zeile oder Spalte aus LED-Segmenten mit Spitzenwert-Halter. Segments, SegmentGap, Orientation, PeakHold, PeakHoldTime.
Fortschrittsring	TsgcProgressRingGauge (sgcGauges_ProgressRing)	TsgcVCLProgressRingGauge, TsgcFMXProgressRingGauge	Community	Ein Ring, der sich mit dem Wert füllt, mit einem Prozentwert in der Mitte. Thickness, TrackColor, RoundCaps, ShowPercent.
VU-Meter	TsgcVUMeterGauge (sgcGauges_VUMeter)	TsgcVCLVUMeterGauge, TsgcFMXVUMeterGauge	Registered	Ein Audio-Pegelmesser mit Nadel oder Balken und Spitzenwert-Halter.
Uhr	TsgcClockGauge (sgcGauges_Clock)	TsgcVCLClockGauge, TsgcFMXClockGauge	Registered	Eine analoge Uhr, live oder zu einer vorgegebenen Zeit, mit optionalem UTC-Versatz.

Kompass	TsgcCompassGauge (sgcGauges_Compass)	TsgcVCLCompassGauge, TsgcFMXCompassGauge	Registered	Ein Kompass mit drehbarer Rose oder drehbarer Nadel und einem Zielkurs.
Annunciator	TsgcAnnunciatorGauge (sgcGauges_Annunciator)	TsgcVCLAnnunciatorGauge, TsgcFMXAnnunciatorGauge	Registered	Ein Raster aus Alarmkacheln in vier Zuständen, die blinken, bis sie quittiert werden.

Was jedes Gauge gemeinsam hat

Jeder Typ erbt von TsgcCustomGauge und hat daher Scales, Pointers, Thresholds, Animation, Theme und die Werttext-Eigenschaften, aber jedes Steuerelement veröffentlicht nur, was sein Typ zeichnet. Die LED hat zum Beispiel keine Skala, die Uhr hat keinen Value, und der Kompass veröffentlicht Heading statt Value. Units wird neben dem Werttext gezeichnet, und der Werttext verwendet ValueFormat oder, wenn es leer ist, die Dezimalstellen der Skala.

Siehe auch

- Architektur
- Editionen
- Schnellstart VCL

Installation

sgcGauges gehört zur Distribution sgcUI. Ein Installer deckt die sgcUI-Produkte ab und installiert nur die Produkte, die Ihre Lizenz enthält.

Installieren mit dem sgcUI-Installer

1. Starten Sie den sgcUI-Installer und melden Sie sich mit dem Benutzernamen und dem Passwort Ihres eSeGeCe-Kontos an.
2. Wählen Sie die Delphi- und C++Builder-Versionen, in die installiert werden soll.
3. Wählen Sie auf der Komponentenseite **sgcGauges** und alle weiteren gewünschten Produkte aus. Der Lizenzserver liefert die Produkte, die Sie besitzen, und der Installer zeigt ein Kontrollkästchen pro Produkt. Produkte, die Ihre Lizenz nicht enthält, sind ausgegraut. Eine All-Access-Lizenz schaltet jedes Produkt frei.
4. Der Installer kopiert die Dateien, kompiliert dann die Pakete auf Ihrem Rechner für jede ausgewählte IDE in der Reihenfolge ihrer Abhängigkeiten und installiert die Entwurfszeitpakete.

Was zu sgcGauges gehört

sgcUICore, die gemeinsame Grundlage der visuellen sgcUI-Produkte, gehört zu sgcGauges. Es hat kein eigenes Kontrollkästchen. Der Installer installiert es automatisch, sobald sgcGauges ausgewählt ist.

Installierte Ordner

Jedes Produkt installiert in einen Ordner, standardmäßig `Documents\esegece\sgcUI` (`sgcUI_Trial` für die Trial- und `sgcUI_Community` für die Community-Edition).

Ordner	Inhalt
`Source`	Der Quellcode jedes installierten Produkts. Das ist der einzige Bibliothekspfad von sgcUI.
`Packages`	Die Pakete jedes installierten Produkts, ein Satz pro Produkt und IDE-Version.
`Lib<V>`	Die kompilierten Units für jede IDE-Version und Plattform, zum Beispiel `LibD13` .
`Demos\Gauges`	Die Demos von sgcGauges: Gallery, GalleryFMX, Headless, HMIPanel, DashboardGauges und MQTTLive, für Delphi und C++Builder.

Der Installer fügt `sgcUI\Source` zum Bibliothekspfad und zum Browsing-Pfad jeder ausgewählten IDE und Plattform hinzu, zusammen mit dem Ordner der kompilierten Units. sgcUICore liegt im selben Ordner `Source` und braucht daher keinen eigenen Pfad.

Die Komponentenpalette

Die Komponenten stehen auf der Palettenseite **SGC Gauges**. Ein VCL-Formular zeigt die VCL-Steuerelemente und ein FireMonkey-Formular die FMX-Steuerelemente. Die Editionen Registered und Trial registrieren 20 Steuerelemente, die zehn Gauge-Typen für jedes Framework, und die Bridge ergänzt ihre drei Feed-Quellen (TsgcGaugeFeedSource_WebSocket, TsgcGaugeFeedSource_MQTT und TsgcGaugeFeedSource_SSE). Community registriert 12 Steuerelemente, die sechs Community-Gauge-Typen für jedes Framework.

Trial und Community

- **Trial**: Der sgcUI-Trial-Installer installiert jedes Produkt im Testmodus, auch sgcGauges.

- **Community**: Der kostenlose sgcUI-Community-Installer enthält sgcGauges ohne seine erweiterten Funktionen. Siehe Editionen.

Die Pakete manuell bauen

Um die Pakete selbst zu kompilieren, öffnen Sie sie für Ihre IDE-Version aus `sgcUI\Packages`. `<V>` ist das Suffix der Delphi-Version, zum Beispiel `sgcGaugesD13.dpk`.

Paket	Inhalt
`sgcUICore<V>` , `sgcUICoreVCL<V>` , `sgcUICoreFMX<V>`	Die gemeinsame Grundlage sgcUICore und ihre VCL- und FireMonkey-Teile (Laufzeit).
`sgcGauges<V>`	Die Units ohne Framework-Bezug: die Typen, das Modell, der Painter und die zehn Gauge-Modelle (Laufzeit).
`sgcGaugesVCL<V>` / `dclsgcGauges<V>`	Die VCL-Steuerelemente (Laufzeit / Entwurfszeit).
`sgcGaugesFMX<V>` / `dclsgcGaugesFMX<V>`	Die FireMonkey-Steuerelemente, ab Delphi XE6 (Laufzeit / Entwurfszeit).
`sgcGaugesWS<V>` / `dclsgcGaugesWS<V>`	Die Bridge zu sgcWebSockets, nur in der Registered-Edition. Sie benötigt das Paket sgcWebSockets.

Bauen Sie sie in der Reihenfolge ihrer Abhängigkeiten: `sgcUICore`, `sgcUICoreVCL` und `sgcUICoreFMX`, dann `sgcGauges`, `sgcGaugesVCL` und `sgcGaugesFMX`, dann die Entwurfszeitpakete. Die Projektgruppe `sgcGauges<V>.groupproj` enthält die sgcGauges-Pakete in dieser Reihenfolge. Installieren Sie danach die Entwurfszeitpakete und fügen Sie `sgcUI\Source` zum Bibliothekspfad Ihrer Delphi-Version hinzu (Tools > Optionen > Sprache > Delphi-Optionen > Bibliothek > Bibliothekspfad). Öffnen Sie für C++Builder die `.cbproj`-Projekte, die zu Ihrer Version passen, zum Beispiel `sgcGaugesC13.cbproj` und `sgcGaugesVCLC13.cbproj`, und bauen Sie sie. Die erzeugten `.hpp`-Header erscheinen neben dem kompilierten Paket.

Siehe auch

- Plattformen
- Schnellstart VCL

Plattformen

Target	Unterstützung
Delphi	Delphi 7, 2007, 2009, 2010, XE bis XE8, 10 bis 10.4, 11, 12 und 13.
C++Builder	C++Builder 2007, 2010, XE bis XE8, 10 bis 10.4, 11, 12 und 13, mit den Paketprojekten sgcGaugesC2007 bis sgcGaugesC13. Die Pakete erzeugen die .hpp-Header und die .lib-Dateien, die ein C++Builder-Projekt einbindet und linkt. Siehe Schnellstart C++Builder.
VCL	Die TsgcVCL-Steuerelemente unter Windows, Win32 und Win64, in jeder Delphi-Version.
FireMonkey	Die TsgcFMX-Steuerelemente ab Delphi XE6 (SGC_GAUGES_FMX), auf den FireMonkey-Plattformen. Sie verwenden nur FireMonkey und sgcUICore.
Linux64	Die Units ohne Framework-Bezug ab Delphi 10.2 (SGC_GAUGES_LINUX): das Modell, der Painter und die zehn Gauge-Modelle, mit der fensterlosen PNG- und SVG-Ausgabe. Es gibt keine Linux-Steuerelemente.
.NET	Eine C#-Version mit derselben API: die zehn Gauges als WinForms-, WPF- und Avalonia-Steuerelemente und die fensterlose PNG- und SVG-Ausgabe, unter .NET Framework 4.7.2 sowie .NET 8 und 9, siehe .NET Überblick.

Pakete

sgcGauges liefert ein Framework-neutrales Laufzeitpaket und je Framework ein Laufzeitpaket, sodass eine FireMonkey-Anwendung für Android, iOS oder macOS nie die VCL einbindet. Jeder Paketname endet mit dem IDE-Suffix, zum Beispiel sgcGaugesD13.dpk für Delphi 13 und sgcGaugesC13.cbproj für C++Builder 13.

Paket	Art	Inhalt	Benötigt
sgcGauges	Laufzeit, Framework-neutral	Jede Unit des Produkts, die weder die VCL noch FireMonkey verwendet: das Modell, der Painter und die zehn Gauge-Modelle, mit der fensterlosen PNG- und SVG-Ausgabe.	rtl, sgcUICore
sgcGaugesVCL	Laufzeit, VCL	sgcGauges_VCL (TsgcVCLRadialGauge, TsgcVCLLinearGauge, TsgcVCLDigitalGauge, TsgcVCLLEDGauge, TsgcVCLLEDBarGauge, TsgcVCLProgressRingGauge, TsgcVCLVUMeterGauge, TsgcVCLClockGauge, TsgcVCLCompassGauge und TsgcVCLAnnunciatorGauge)	rtl, vcl, sgcUICore, sgcUICoreVCL, sgcGauges
sgcGaugesFMX	Laufzeit, FireMonkey, ab XE6	sgcGauges_FMX (TsgcFMXRadialGauge, TsgcFMXLinearGauge, TsgcFMXDigitalGauge, TsgcFMXLEDGauge, TsgcFMXLEDBarGauge, TsgcFMXProgressRingGauge, TsgcFMXVUMeterGauge, TsgcFMXClockGauge, TsgcFMXCompassGauge und TsgcFMXAnnunciatorGauge)	rtl, fmx, sgcUICore, sgcUICoreFMX, sgcGauges
dclsgcGauges	Entwurfszeit, VCL	Registriert die VCL-Gauges auf der Palettenseite **SGC Gauges** (TsgcVCLVUMeterGauge, TsgcVCLClockGauge, TsgcVCLCompassGauge und TsgcVCLAnnunciatorGauge nicht in der Community-Edition), mit dem Collection-Editor für Scales, Pointers, Thresholds und Tiles.	designide, rtl, vcl, sgcGauges, sgcGaugesVCL
dclsgcGau-	Entwurfszeit, Fire-	Registriert die FireMonkey-Gauges auf der Palettenseite **SGC Gauges**.	designide, rtl, fmx, sgcGau-

ges-FMX	Monkey, ab XE6		ges, sgcGaugesFMX, dclsgcGauges
sgcGauges-WS, dclsgcGaugesWS	Laufzeit und Entwurfszeit, sgcWebSockets-Bridge	Die Live-Feed-Quellen (TsgcGaugeFeedSource_WebSocket, TsgcGaugeFeedSource_MQTT und TsgcGaugeFeedSource_SSE), Framework-neutral, auf der Palettenseite **SGC Gauges**.	rtl, sgcGauges, sgcWebSockets

sgcUICore folgt derselben Aufteilung: sgcUICore, sgcUICoreVCL und sgcUICoreFMX, ohne Entwurfszeitpaket. dclsgcGaugesFMX benötigt dclsgcGauges, installieren Sie daher zuerst dclsgcGauges. Keine sgcGauges-Unit verwendet eine sgcWebSockets-Unit, mit Ausnahme der Units der optionalen Bridge sgcGaugesWS.

IDE-Versionen und Zielplattformen

Delphi	sgcGauges	sgcGaugesVCL	sgcGaugesFMX	dclsgcGauges, dclsgcGaugesFMX
7, 2007, 2009, 2010, XE	Win32	Win32	Keine	Win32
XE2 bis XE5	Win32, Win64	Win32, Win64	Keine	Win32
XE6 bis 10.2	Win32, Win64	Win32, Win64	Win32, Win64	Win32
10.3	Win32, Win64, Linux64, OSX64	Win32, Win64	Win32, Win64, OSX64	Win32
10.4	Win32, Win64, Linux64, OSX64, Android, Android64, iOSDevice64	Win32, Win64	Win32, Win64, OSX64, Android, Android64, iOSDevice64	Win32
11	Win32, Win64, Linux64, OSX64, OSXARM64, Android, Android64, iOSDevice64, iOSSimARM64	Win32, Win64	Win32, Win64, OSX64, OSXARM64, Android, Android64, iOSDevice64, iOSSimARM64	Win32
12, 13	Wie 11	Win32, Win64	Wie 11	Win32, Win64

Von XE6 bis 10.2 wird das FireMonkey-Paket nur für Windows gebaut. Die Entwurfszeitpakete werden von der IDE geladen und deshalb nur für die IDE-Plattform gebaut. sgcGaugesWS wird für dieselben Plattformen gebaut wie sgcGauges und dclsgcGaugesWS für dieselben Plattformen wie dclsgcGauges.

C++Builder	sgcGauges, sgcGaugesVCL	sgcGaugesFMX	dclsgcGauges, dclsgcGaugesFMX
2007, 2010, XE, XE2	Win32	Keine	Win32 (nur dclsgcGauges)
XE3 bis XE5	Win32, Win64	Keine	Win32 (nur dclsgcGauges)

XE6 bis 12	Win32, Win64	Win32, Win64	Win32
13	Win32, Win64, Win64x	Win32, Win64, Win64x	Win32, Win64x

Die C++Builder-Projekte haben dieselben Namen mit dem Suffix C, zum Beispiel sgcGaugesC13.cbproj, sgcGaugesVCLC13.cbproj, sgcGaugesFMXC13.cbproj, dclsgcGaugesC13.cbproj und dclsgcGaugesFMXC13.cbproj. C++Builder-Pakete werden nur für Windows gebaut. sgcGaugesWS und dclsgcGaugesWS werden für dieselben C++Builder-Versionen und Plattformen gebaut wie sgcGauges und dclsgcGauges, außer Win64x, weil sie einen Win64x-Build des sgcWebSockets-Pakets benötigen. Die C++Builder-Hinweise, die für jedes sgcUI-Produkt gelten (Laufzeitpakete unter Win64, C++Builder 10.3 unter Win64, Paketdateinamen unter Win64x), stehen im Thema Plattformen und Pakete der sgcUI-Suite-Hilfe.

FireMonkey unter Android, iOS und macOS

Die FireMonkey-Steuerelemente (TsgcFMXRadialGauge, TsgcFMXLinearGauge, TsgcFMXDigitalGauge, TsgcFMXLEDGauge, TsgcFMXLEDBarGauge, TsgcFMXProgressRingGauge, TsgcFMXVUMeterGauge, TsgcFMXClockGauge, TsgcFMXCompassGauge und TsgcFMXAnnunciatorGauge) zielen ab Delphi 10.3 auf macOS, ab Delphi 10.4 auf Android und iOS und ab Delphi 11 auf macOS ARM und den iOS-Simulator. In einem FireMonkey-Projekt für diese Plattformen:

- Verwenden Sie die FireMonkey-Steuerelemente. Die VCL-Steuerelemente und sgcGaugesVCL gibt es nur für Windows.
- Legen Sie das Steuerelement auf einem Formular ab oder nehmen Sie seine Unit in die uses-Klausel auf: sgcGauges_FMX.
- Wählen Sie die Zielplattform im Fenster Projekte. Der Installer fügt den sgcUI-Source-Ordner und die kompilierten Units jeder Plattform (LibD<version>\<platform>) zum Bibliothekspfad jeder Plattform hinzu, die er baut. Ohne den Installer fügen Sie den sgcUI-Source-Ordner zum Bibliothekspfad der Zielplattform hinzu (Tools, Optionen, Sprache, Delphi, Bibliothek).
- Android- und iOS-Anwendungen werden statisch gelinkt, daher wird kein Laufzeitpaket ausgeliefert.

Linux64

Das Framework-neutrale Paket sgcGauges wird ab Delphi 10.3 für Linux64 gebaut. Eine Linux64-Anwendung, zum Beispiel ein Konsolenprogramm oder ein Server, verwendet das Modell, den Painter und die zehn Gauge-Modelle, mit der fensterlosen PNG- und SVG-Ausgabe. Für Linux64 wird kein VCL- oder FireMonkey-Paket gebaut, weil FireMonkey unter Linux FMX für Linux (FMXLinux) benötigt, ein Add-on eines Drittanbieters.

Versionsbeschränkungen

- Die Units ohne Framework-Bezug und die VCL-Units kompilieren unter Delphi 7: keine Generics, keine anonymen Methoden, keine Inline-Variablen und keine Record-Helper.
- Die Ausgabe ist unter Win32, Win64 und Linux64 gleich: Die PNG- und SVG-Dateien eines Gauges sind auf den drei Plattformen byteidentisch.
- Die Aufzählungen haben Gauge-Präfixe (grs, gpk, gdt, gtd, ge und so weiter), sodass die C++Builder-Header nie mit den anderen sgcUI-Produkten kollidieren.

Siehe auch

- Editionen
- Architektur

Schnellstart VCL

Installieren Sie die Pakete von sgcGauges für Ihre Delphi-Version. Die Komponenten stehen auf der Palettenseite **SGC Gauges**.

Zur Entwurfszeit

1. Legen Sie ein **TsgcVCLRadialGauge** auf ein Formular. Geben Sie Speed in Title und km/h in Units ein.
2. Öffnen Sie die Collection Scales, wählen Sie die erste Skala und setzen Sie Maximum auf 260 und MajorInterval auf 20. Öffnen Sie ihre Collection Ranges, fügen Sie einen Bereich hinzu und setzen Sie StartValue auf 200, EndValue auf 260 und Color auf ein Rot wie $FFE34948.
3. Legen Sie ein **TsgcVCLLEDGauge** daneben, setzen Sie OnColor auf dasselbe Rot und Blink auf True.
4. Fügen Sie der Collection Thresholds des Radial-Gauges einen Schwellwert mit Value 200, Hysteresis 10 und Direction gtdBoth hinzu und schreiben Sie einen OnThreshold-Handler, der die Eigenschaft Active der LED auf aRising setzt.
5. Setzen Sie Value im Code, von einem Timer oder aus einem Worker-Thread, und starten Sie die Anwendung. Die Nadel bewegt sich in 300 ms zu jedem neuen Wert.

Im Code

Ein Gauge funktioniert, sobald es einen Parent hat. Setzen Sie den Bereich einer Skala vor dem Wert, denn ein Wert wird beim Schreiben auf die Skala begrenzt.

```
uses
  SysUtils, Classes, Controls, Forms,
  sgcGauges_Types, sgcGauges_Model, sgcGauges_VCL;

type
  TSpeedPanel = class(TComponent)
  public
    Speed: TsgcVCLRadialGauge;
    Alarm: TsgcVCLLEDGauge;
    procedure SpeedThreshold(Sender: TObject; aThreshold: TsgcGaugeThreshold;
      aValue: Double; aRising: Boolean);
  end;

procedure TSpeedPanel.SpeedThreshold(Sender: TObject;
  aThreshold: TsgcGaugeThreshold; aValue: Double; aRising: Boolean);
begin
  // called in the main thread, whatever thread wrote the value
  Alarm.Active := aRising;
end;

function CreateSpeedPanel(aForm: TForm): TSpeedPanel;
var
  oRange: TsgcGaugeRange;
  oThreshold: TsgcGaugeThreshold;
begin
  Result := TSpeedPanel.Create(aForm);

  Result.Speed := TsgcVCLRadialGauge.Create(aForm);
  Result.Speed.Parent := aForm;
  Result.Speed.SetBounds(16, 16, 240, 240);
  Result.Speed.Title := 'Speed';
  Result.Speed.Units := 'km/h';
  // the default scale is 0..100
  Result.Speed.Scales[0].Maximum := 260;
  Result.Speed.Scales[0].MajorInterval := 20;
  // a red band at the end of the scale
  oRange := Result.Speed.Scales[0].Ranges.Add;
```

```
  oRange.StartValue := 200;
  oRange.EndValue := 260;
  oRange.Color := $FFE34948;
  // on at 200 km/h, off again below 190 km/h
  oThreshold := Result.Speed.Thresholds.Add;
  oThreshold.Value := 200;
  oThreshold.Hysteresis := 10;
  oThreshold.Direction := gtdBoth;
  Result.Speed.OnThreshold := Result.SpeedThreshold;

  Result.Alarm := TsgcVCLLEDGauge.Create(aForm);
  Result.Alarm.Parent := aForm;
  Result.Alarm.SetBounds(272, 16, 48, 48);
  Result.Alarm.OnColor := $FFE34948;
  Result.Alarm.Blink := True;

  // the needle moves from 0 to 120 in 300 ms
  Result.Speed.Value := 120;
end;
```

Siehe auch

- Gauge-Typen
- Schwellwerte
- Animation

Schnellstart FMX

Die FireMonkey-Steuerelemente haben dieselben Eigenschaften wie die VCL-Steuerelemente, mit dem Präfix TsgcFMX, ab Delphi XE6. Installieren Sie die Pakete von sgcGauges, öffnen Sie ein FireMonkey-Formular und verwenden Sie die Komponenten von der Palettenseite **SGC Gauges**.

Zur Entwurfszeit

1. Legen Sie ein **TsgcFMXRadialGauge** auf ein Formular, setzen Sie RadialStyle auf grsHalf und Theme auf utDark.
2. Setzen Sie Title, Units und ValueFormat sowie das Maximum der ersten Skala in der Collection Scales.
3. Legen Sie ein **TsgcFMXLinearGauge** ab, setzen Sie Orientation auf gloVertical und LinearStyle auf glsThermometer.
4. Starten Sie die Anwendung auf einer beliebigen FireMonkey-Plattform.

Was in FireMonkey anders ist

- Die Steuerelemente zeichnen im Maßstab der Szene, sodass sie auf hochauflösenden Bildschirmen und auf mobilen Geräten scharf sind.
- OnThreshold wird über TThread.Queue im Hauptthread aufgerufen, gleich welcher Thread den Wert geschrieben hat.

Im Code

```
uses
  System.SysUtils, System.Classes, FMX.Types, FMX.Forms,
  sgcUICore_Theme, sgcGauges_Types, sgcGauges_Model, sgcGauges_FMX;

type
  TBoilerPanel = class(TComponent)
  public
    Pressure: TsgcFMXRadialGauge;
    Level: TsgcFMXLinearGauge;
    procedure Update(aPressure, aLevel: Double);
  end;

procedure TBoilerPanel.Update(aPressure, aLevel: Double);
begin
  // Value may be written from any thread
  Pressure.Value := aPressure;
  Level.Value := aLevel;
end;

function CreateBoilerPanel(aForm: TForm): TBoilerPanel;
begin
  Result := TBoilerPanel.Create(aForm);

  Result.Pressure := TsgcFMXRadialGauge.Create(aForm);
  Result.Pressure.Parent := aForm;
  Result.Pressure.SetBounds(16, 16, 240, 160);
  Result.Pressure.RadialStyle := grsHalf;
  Result.Pressure.Theme := utDark;
  Result.Pressure.Title := 'Pressure';
  Result.Pressure.Units := 'bar';
  Result.Pressure.ValueFormat := '0.0';
  Result.Pressure.Scales[0].Maximum := 10;

  Result.Level := TsgcFMXLinearGauge.Create(aForm);
  Result.Level.Parent := aForm;
```

```
  Result.Level.SetBounds(272, 16, 80, 240);
  Result.Level.Orientation := gloVertical;
  Result.Level.LinearStyle := glsThermometer;
  Result.Level.Theme := utDark;
  Result.Level.Units := '%';

  Result.Update(6.5, 72);
end;
```

Siehe auch

- Schnellstart VCL
- Themen
- Plattformen

Schnellstart fensterlos

Die Modellklassen rendern ohne Fenster. Ein Konsolenprogramm, ein Webserver oder ein Bericht kann ein Gauge erstellen, seine Werte setzen und es als PNG- oder SVG-Datei speichern. Die Modell-Units verwenden weder VCL noch FireMonkey, sodass derselbe Code unter Windows und unter Linux64 läuft.

Schritte

1. Fügen Sie sgcGauges_Model und die Unit des Gauge-Typs zur uses-Klausel hinzu, zum Beispiel sgcGauges_Radial.
2. Erstellen Sie das Modell, zum Beispiel mit `TsgcRadialGauge.Create`, und setzen Sie seine Skalen, Bereiche und seinen Wert wie bei einem Steuerelement.
3. Rufen Sie SaveToPNG oder SaveToSVG mit der Größe in logischen Pixeln und einem optionalen Maßstab auf und geben Sie dann das Modell frei.

Im Code

```
uses
  SysUtils, Classes,
  sgcGauges_Types, sgcGauges_Model, sgcGauges_Radial;

procedure SaveSpeedGauge(const aFolder: string; aSpeed: Double);
var
  oGauge: TsgcRadialGauge;
  oRange: TsgcGaugeRange;
begin
  oGauge := TsgcRadialGauge.Create;
  try
    oGauge.Title := 'Speed';
    oGauge.Units := 'km/h';
    oGauge.Scales[0].Maximum := 260;
    oGauge.Scales[0].MajorInterval := 20;
    oRange := oGauge.Scales[0].Ranges.Add;
    oRange.StartValue := 200;
    oRange.EndValue := 260;
    // a headless render always draws the target value, never a frame of a move
    oGauge.Value := aSpeed;
    // 240 x 240 logical pixels; the PNG at scale 2 is 480 x 480 pixels
    oGauge.SaveToPNG(IncludeTrailingPathDelimiter(aFolder) + 'speed.png',
      240, 240, 2);
    oGauge.SaveToSVG(IncludeTrailingPathDelimiter(aFolder) + 'speed.svg',
      240, 240);
  finally
    oGauge.Free;
  end;
end;
```

Ein fensterloses Rendering zeichnet die Zielwerte. Die Animation und das Bildtiming gehören zu den Steuerelementen. Siehe Fensterlose Ausgabe.

Siehe auch

- Fensterlose Ausgabe
- Architektur

Schnellstart C++Builder

Installieren Sie die Pakete von sgcGauges für Ihre C++Builder-Version, fügen Sie `sgcUI\Source` und den Ordner der kompilierten Units, zum Beispiel `sgcUI\LibD13\win32` (`sgcUI\LibD13\win64` für 64 Bit), zu den Include- und Bibliothekspfaden des Projekts hinzu und verwenden Sie die Komponenten von der Palettenseite **SGC Gauges** genau wie in Delphi. Der Installer fügt beide Pfade für Sie zur IDE hinzu. Die erzeugten .hpp-Header und .lib-Dateien von sgcGauges und sgcUICore liegen in diesem einen Ordner.

Was man in C++ wissen sollte

- Binden Sie den Header der Unit ein, die ein Steuerelement deklariert: `sgcGauges_VCL.hpp` für die VCL-Steuerelemente und `sgcGauges_FMX.hpp` für die FireMonkey-Steuerelemente. Die Collections und die Ereignistypen stehen in `sgcGauges_Model.hpp` und die Aufzählungen in `sgcGauges_Types.hpp`.
- Die Collections haben in C++ keinen Standardindex: Schreiben Sie `Gauge->Scales->Items[0]`, wo Delphi `Gauge.Scales[0]` schreibt.
- Die Ereignisse sind Closures, ihre Handler sind daher __fastcall-Memberfunktionen einer Klasse.
- Farben sind vorzeichenlose 32-Bit-Werte in der Form 0xAARRGGBB.
- Die Modellklassen haben Konstruktoren ohne Argumente, etwa `new TsgcRadialGauge()`, und Sie löschen sie selbst. Siehe Fensterlose Ausgabe.

Im Code

Siehe auch

- Schnellstart VCL
- Installation

Radial-Gauge

Klassen: TsgcVCLRadialGauge (Unit sgcGauges_VCL), TsgcFMXRadialGauge (Unit sgcGauges_FMX) und das Modell TsgcRadialGauge (Unit sgcGauges_Radial)
Ein Zifferblatt: die Skalen auf einem Bogen, eine Blende um die Fläche, die Zeiger und der Werttext. Der Bogen und seine Größe werden an das Steuerelement angepasst, sodass ein halbes Gauge einen flachen Boden bekommt und ein breites Steuerelement ausfüllt.
Das Gauge gehört zu jeder Edition. Die VCL-Klasse erbt von TsgcVCLCustomGauge und die FireMonkey-Klasse von TsgcFMXCustomGauge. Beide veröffentlichen die Eigenschaften der folgenden Tabelle sowie Theme, OnThreshold und MaxFPS (die Bildratenbegrenzung der Animation, Standard 60) und die üblichen Eigenschaften ihres Frameworks, etwa Align, Anchors, Enabled, Visible, PopupMenu, OnClick und die Mausereignisse. Die öffentliche Eigenschaft Gauge liefert das Modell, und SaveToPNG und SaveToSVG speichern das Steuerelement in seiner Client-Größe mal aScale.

Eigenschaften

Eigenschaft	Typ	Beschreibung
RadialStyle	TsgcGaugeRadialStyle	Der Bogen: grsFull (Standard, ab 135 Grad über 270), grsHalf (180 über 180), grsQuarter (180 über 90) oder grsCustom.
StartAngle	Double	Der Beginn des Bogens bei grsCustom, in Grad, 0 ist 3 Uhr und positiv ist im Uhrzeigersinn. Standard 135.
SweepAngle	Double	Die Länge des Bogens bei grsCustom, in Grad. Standard 270.
BezelStyle	TsgcGaugeBezelStyle	gbzNone, gbzThin (Standard) oder gbzThick.
ValuePosition	TsgcGaugeValuePosition	Wo der Werttext steht: gvpBottom (Standard), gvpCenter oder gvpTop.
Scales	TsgcGaugeScales	Die Skalen mit ihren Strichen, Beschriftungen und Farbbereichen. Siehe TsgcGaugeScale.
Pointers	TsgcGaugePointers	Die Zeiger. Siehe TsgcGaugePointer.
Thresholds	TsgcGaugeThresholds	Die Werte, die OnThreshold auslösen, wenn ein Zeiger sie überschreitet.
Animation	TsgcGaugeAnimation	Enabled, Duration und Easing einer Zeigerbewegung.
Title	string	Die Beschriftung des Gauges.
TitleFont	TsgcUITextStyle	Die Schrift des Titels. Ein Color von 0 folgt dem Thema.
Units	string	Der Text neben dem Werttext, etwa km/h.
ShowValue	Boolean	Zeichnet den Werttext. Standard True.
ValueFormat	string	Die FormatFloat-Maske des Werttexts. Leer verwendet die Dezimalstellen der Skala.
ValueFont	TsgcUITextStyle	Die Schrift des Werttexts.

Background-Color	TsgcUIColor	Die Farbe hinter dem Gauge. 0 verwendet den Hintergrund des Themas.
FaceColor	TsgcUIColor	Die Farbe der Fläche. 0 verwendet das Thema.
Value	Double	Der Wert von Zeiger 0. Er darf aus jedem Thread geschrieben werden. Wird nicht im Formular gespeichert.

Ereignisse

OnFormatValue(Sender, aPointer, aValue, var aText) ersetzt den Werttext.

Beispiel

Ein halber Drehzahlmesser mit rotem Bereich:

```
uses
  Classes, Controls, Forms,
  sgcGauges_Types, sgcGauges_Model, sgcGauges_VCL;

function CreateTachometer(aForm: TForm): TsgcVCLRadialGauge;
var
  oRange: TsgcGaugeRange;
begin
  Result := TsgcVCLRadialGauge.Create(aForm);
  Result.Parent := aForm;
  Result.SetBounds(16, 16, 260, 200);
  Result.RadialStyle := grsHalf;
  Result.BezelStyle := gbzThick;
  Result.ValuePosition := gvpCenter;
  Result.Title := 'RPM';
  Result.Units := 'x1000';
  Result.ValueFormat := '0.0';
  Result.Scales[0].Maximum := 8;
  Result.Scales[0].MajorInterval := 1;
  oRange := Result.Scales[0].Ranges.Add;
  oRange.StartValue := 6.5;
  oRange.EndValue := 8;
  oRange.Color := $FFE34948;
  Result.Value := 3.2;
end;
```

Siehe auch

- Gauge-Typen
- TsgcCustomGauge

Lineares Gauge

Klassen: TsgcVCLLinearGauge (Unit sgcGauges_VCL), TsgcFMXLinearGauge (Unit sgcGauges_FMX) und das Modell TsgcLinearGauge (Unit sgcGauges_Linear)
Ein waagrechtes oder senkrechtes Gauge, gezeichnet als Balken, Thermometer oder Bullet-Graph. Der Standardzeiger ist ein Balken.
Das Gauge gehört zu jeder Edition. Die VCL-Klasse erbt von TsgcVCLCustomGauge und die FireMonkey-Klasse von TsgcFMXCustomGauge. Beide veröffentlichen die Eigenschaften der folgenden Tabelle sowie Theme, OnThreshold und MaxFPS (die Bildratenbegrenzung der Animation, Standard 60) und die üblichen Eigenschaften ihres Frameworks, etwa Align, Anchors, Enabled, Visible, PopupMenu, OnClick und die Mausereignisse. Die öffentliche Eigenschaft Gauge liefert das Modell, und SaveToPNG und SaveToSVG speichern das Steuerelement in seiner Client-Größe mal aScale.

Eigenschaften

Eigenschaft	Typ	Beschreibung
Orientation	TsgcGaugeOrientation	gloHorizontal (Standard) läuft von links nach rechts, gloVertical von unten nach oben.
LinearStyle	TsgcGaugeLinearStyle	glsBar (Standard): die Skalenbahn und die Zeiger. glsThermometer: Skala 0 ist eine Röhre mit einer Kugel am Minimum, und Zeiger 0 wird als Flüssigkeit gezeichnet. glsBullet: dicke Bänder, die Bereiche hinter einem dünneren Balken und eine Target-Linie.
Target	Double	Die Ziellinie des Bullet-Stils, quer über Skala 0 gezeichnet, wenn sie innerhalb der Skala liegt. Standard 0.
BulbSize	Double	Der Radius der Thermometerkugel als Bruchteil der Gauge-Größe. Standard 0.06.
Scales	TsgcGaugeScales	Die Skalen mit ihren Strichen, Beschriftungen und Farbbereichen. Siehe TsgcGaugeScale.
Pointers	TsgcGaugePointers	Die Zeiger. Siehe TsgcGaugePointer.
Thresholds	TsgcGaugeThresholds	Die Werte, die OnThreshold auslösen, wenn ein Zeiger sie überschreitet.
Animation	TsgcGaugeAnimation	Enabled, Duration und Easing einer Zeigerbewegung.
Title	string	Die Beschriftung des Gauges.
TitleFont	TsgcUITextStyle	Die Schrift des Titels. Ein Color von 0 folgt dem Thema.
Units	string	Der Text neben dem Werttext, etwa km/h.
ShowValue	Boolean	Zeichnet den Werttext. Standard True.

Value-Format	string	Die FormatFloat-Maske des Werttexts. Leer verwendet die Dezimalstellen der Skala.
Value-Font	TsgcUI-TextStyle	Die Schrift des Werttexts.
Back-ground-Color	TsgcUICo-lor	Die Farbe hinter dem Gauge. 0 verwendet den Hintergrund des Themas.
Face-Color	TsgcUICo-lor	Die Farbe der Fläche. 0 verwendet das Thema.
Value	Double	Der Wert von Zeiger 0. Er darf aus jedem Thread geschrieben werden. Wird nicht im Formular gespeichert.

Ereignisse

OnFormatValue(Sender, aPointer, aValue, var aText) ersetzt den Werttext.

Beispiel

Ein senkrechtes Thermometer und ein Bullet-Graph:

```
uses
  Classes, Controls, Forms,
  sgcGauges_Types, sgcGauges_Model, sgcGauges_VCL;

function CreateThermometer(aForm: TForm): TsgcVCLLinearGauge;
begin
  Result := TsgcVCLLinearGauge.Create(aForm);
  Result.Parent := aForm;
  Result.SetBounds(16, 16, 90, 280);
  Result.Orientation := gloVertical;
  Result.LinearStyle := glsThermometer;
  Result.BulbSize := 0.08;
  Result.Title := 'Oven';
  Result.Units := 'C';
  Result.Scales[0].Minimum := 0;
  Result.Scales[0].Maximum := 250;
  Result.Value := 180;
end;

function CreateBullet(aForm: TForm): TsgcVCLLinearGauge;
begin
  Result := TsgcVCLLinearGauge.Create(aForm);
  Result.Parent := aForm;
  Result.SetBounds(120, 16, 320, 90);
  Result.LinearStyle := glsBullet;
  Result.Title := 'Sales';
  Result.Target := 80; // the target line
  Result.Value := 64;
end;
```

Siehe auch

- Gauge-Typen
- TsgcCustomGauge

Digitales Gauge

Klassen: TsgcVCLDigitalGauge (Unit sgcGauges_VCL), TsgcFMXDigitalGauge (Unit sgcGauges_FMX) und das Modell TsgcDigitalGauge (Unit sgcGauges_Digital)
Eine Segmentanzeige des Werts von Zeiger 0 oder eines Textes. Der 7-Segment-Typ zeigt Ziffern, das Minuszeichen, den Dezimalpunkt und den Doppelpunkt, der 14-Segment-Typ ergänzt Buchstaben, und die 5 x 7 Punktmatrix zeigt ASCII 32 bis 126. Die unbeleuchteten Segmente können schwach hinter den beleuchteten gezeichnet werden.
Die Anzahl der Zeichenpositionen ergibt sich aus Text oder aus dem breiteren der Texte von Minimum und Maximum der Skala, sofern Digits sie nicht festlegt. Ein Wert, der nicht passt, zeigt Striche, und ein Text, der nicht passt, wird nach Digits Zeichen abgeschnitten. In den Segmenttypen leuchtet ein '.' oder ',' den Dezimalpunkt des vorangehenden Zeichens und belegt keine eigene Position.
Die 7-Segment-Anzeige gehört zu jeder Edition, in Community werden die Typen mit 14 Segmenten und Punktmatrix als 7 Segmente gezeichnet. Die VCL-Klasse erbt von TsgcVCLCustomGauge und die FireMonkey-Klasse von TsgcFMXCustomGauge. Beide veröffentlichen die Eigenschaften der folgenden Tabelle sowie Theme, OnThreshold und MaxFPS (die Bildratenbegrenzung der Animation, Standard 60) und die üblichen Eigenschaften ihres Frameworks, etwa Align, Anchors, Enabled, Visible, PopupMenu, OnClick und die Mausereignisse. Die öffentliche Eigenschaft Gauge liefert das Modell, und SaveToPNG und SaveToSVG speichern das Steuerelement in seiner Client-Größe mal aScale.

Eigenschaften

Eigenschaft	Typ	Beschreibung
DisplayType	TsgcGaugeDisplayType	gdt7Segment (Standard), gdt14Segment oder gdtDotMatrix.
Digits	Integer	Die Anzahl der Zeichenpositionen. 0 (Standard) übernimmt die Anzahl aus dem Text.
Text	string	Ein Text, der statt des Werts angezeigt wird. Leer (Standard) zeigt den Wert.
Skew	Double	Neigt die Zeichen, in Grad von -30 bis 30. Positiv verschiebt die Oberseite nach rechts. Standard 0.
SegmentColor	TsgcUIColor	Die Farbe der beleuchteten Segmente. 0 verwendet die Farbe von ValueFont, sonst die Textfarbe des Themas. Der ValueColor eines überschrittenen Schwellwerts hat Vorrang.
GhostColor	TsgcUIColor	Die Farbe der unbeleuchteten Segmente. 0 verwendet die Farbe der beleuchteten, schwach.
ShowGhost	Boolean	Zeichnet die unbeleuchteten Segmente. Standard True.
Alignment	TsgcUITextHAlign	Der Platz eines kürzeren Textes. Standard thaRight.
Scales	TsgcGaugeScales	Die Skalen mit ihren Strichen, Beschriftungen und Farbbereichen. Siehe TsgcGaugeScale.
Pointers	TsgcGaugePointers	Die Zeiger. Siehe TsgcGaugePointer.
Thresholds	TsgcGaugeThresholds	Die Werte, die OnThreshold auslösen, wenn ein Zeiger sie überschreitet.

Animation	TsgcGauge-Animation	Enabled, Duration und Easing einer Zeigerbewegung.
Title	string	Die Beschriftung des Gauges.
TitleFont	TsgcUIText-Style	Die Schrift des Titels. Ein Color von 0 folgt dem Thema.
Units	string	Der Text neben dem Werttext, etwa km/h.
ValueFor-mat	string	Die FormatFloat-Maske des Werttexts. Leer verwendet die Dezimalstellen der Skala.
ValueFont	TsgcUIText-Style	Die Schrift des Werttexts.
Back-groundCo-lor	TsgcUIColor	Die Farbe hinter dem Gauge. 0 verwendet den Hintergrund des Themas.
FaceColor	TsgcUIColor	Die Farbe der Fläche. 0 verwendet das Thema.
Value	Double	Der Wert von Zeiger 0. Er darf aus jedem Thread geschrieben werden. Wird nicht im Formular gespeichert.

Ereignisse

OnFormatValue(Sender, aPointer, aValue, var aText) ersetzt den Werttext.

Beispiel

Ein sechsstelliger Zähler in Grün und ein fester Text:

```
uses
  Classes, Controls, Forms,
  sgcGauges_Types, sgcGauges_Model, sgcGauges_VCL;

function CreateCounter(aForm: TForm): TsgcVCLDigitalGauge;
begin
  Result := TsgcVCLDigitalGauge.Create(aForm);
  Result.Parent := aForm;
  Result.SetBounds(16, 16, 280, 100);
  Result.DisplayType := gdt7Segment;
  Result.Digits := 6;
  Result.ValueFormat := '0.00';
  Result.Skew := 8;
  Result.SegmentColor := $FF2ECC71;
  Result.Scales[0].Maximum := 1000;
  Result.Value := 245.5;
end;

procedure ShowText(aGauge: TsgcVCLDigitalGauge);
begin
  // a Text that is not empty is shown instead of the value
  aGauge.Text := '12:45';
end;
```

Siehe auch

- Gauge-Typen

- TsgcCustomGauge

LED

Klassen: TsgcVCLLEDGauge (Unit sgcGauges_VCL), TsgcFMXLEDGauge (Unit sgcGauges_FMX) und das Modell TsgcLEDGauge (Unit sgcGauges_LED)
Eine Anzeigelampe mit Leuchteffekt, die blinken kann. Die Lampe leuchtet, solange Active True ist. Active ist eine Sicht auf Value <> 0, sodass ein Feed-Binding, das 0 oder 1 in den Wert schreibt, die Lampe schaltet. Die LED behält jeden Wert außer NaN, ohne Begrenzung auf eine Skala, und sie animiert nie.
Das Gauge gehört zu jeder Edition. Die VCL-Klasse erbt von TsgcVCLCustomGauge und die FireMonkey-Klasse von TsgcFMXCustomGauge. Beide veröffentlichen die Eigenschaften der folgenden Tabelle sowie Theme, OnThreshold und MaxFPS (die Bildratenbegrenzung der Animation, Standard 60) und die üblichen Eigenschaften ihres Frameworks, etwa Align, Anchors, Enabled, Visible, PopupMenu, OnClick und die Mausereignisse. Die öffentliche Eigenschaft Gauge liefert das Modell, und SaveToPNG und SaveToSVG speichern das Steuerelement in seiner Client-Größe mal aScale.

Eigenschaften

Eigenschaft	Typ	Beschreibung
Active	Boolean	Schaltet die Lampe ein. Das Setzen schreibt 1 oder 0 in den Wert. Wird nicht im Formular gespeichert.
OnColor	TsgcUIColor	Die Farbe der leuchtenden Lampe. 0 ist das Grün der Themenpalette.
OffColor	TsgcUIColor	Die Farbe der dunklen Lampe. 0 verwendet die Farbe der leuchtenden, durchscheinend.
Shape	TsgcGaugeLEDShape	gshCircle (Standard), gshSquare oder gshRect.
Blink	Boolean	Die leuchtende Lampe schaltet sich alle BlinkInterval ein und aus. Standard False. Zur Entwurfszeit blinkt nichts.
BlinkInterval	Integer	Die Blinkperiode in Millisekunden. Standard 500, mindestens 50.
Pointers	TsgcGaugePointers	Die Zeiger. Siehe TsgcGaugePointer.
Title	string	Die Beschriftung des Gauges.
TitleFont	TsgcUITextStyle	Die Schrift des Titels. Ein Color von 0 folgt dem Thema.
BackgroundColor	TsgcUIColor	Die Farbe hinter dem Gauge. 0 verwendet den Hintergrund des Themas.
Value	Double	Der Wert von Zeiger 0. Er darf aus jedem Thread geschrieben werden. Wird nicht im Formular gespeichert.

Beispiel

Eine rote Alarmlampe, die blinkt, solange sie an ist:

```
uses
  Classes, Controls, Forms,
  sgcGauges_Types, sgcGauges_Model, sgcGauges_VCL;

function CreateAlarmLamp(aForm: TForm): TsgcVCLLEDGauge;
begin
  Result := TsgcVCLLEDGauge.Create(aForm);
  Result.Parent := aForm;
  Result.SetBounds(16, 16, 80, 100);
  Result.Title := 'Alarm';
  Result.Shape := gshCircle;
  Result.OnColor := $FFE34948;
  Result.Blink := True;
  Result.BlinkInterval := 400;
end;

procedure SetAlarm(aLamp: TsgcVCLLEDGauge; aOn: Boolean);
begin
  // Active is Value <> 0, so a feed may also write 0 or 1 to Value
  aLamp.Active := aOn;
end;
```

Siehe auch

- Gauge-Typen
- TsgcCustomGauge
- LED-Leiste

LED-Leiste

Klassen: TsgcVCLLEDBarGauge (Unit sgcGauges_VCL), TsgcFMXLEDBarGauge (Unit sgcGauges_FMX) und das Modell TsgcLEDBarGauge (Unit sgcGauges_LED)
Eine Zeile oder Spalte aus LED-Segmenten, die die Skala von Zeiger 0 unterteilen. Ein Segment leuchtet, wenn seine Mitte zwischen dem Ursprung des Zeigers und seinem Wert liegt. Ein Segment übernimmt die Farbe des Skalenbereichs, in dem es liegt, sonst Grün, Bernstein und Rot in Dritteln der Skala. Der Spitzenwert-Halter lässt das höchste Segment noch eine Weile leuchten, nachdem der Pegel gefallen ist.
Das Gauge gehört zu jeder Edition. Die VCL-Klasse erbt von TsgcVCLCustomGauge und die FireMonkey-Klasse von TsgcFMXCustomGauge. Beide veröffentlichen die Eigenschaften der folgenden Tabelle sowie Theme, OnThreshold und MaxFPS (die Bildratenbegrenzung der Animation, Standard 60) und die üblichen Eigenschaften ihres Frameworks, etwa Align, Anchors, Enabled, Visible, PopupMenu, OnClick und die Mausereignisse. Die öffentliche Eigenschaft Gauge liefert das Modell, und SaveToPNG und SaveToSVG speichern das Steuerelement in seiner Client-Größe mal aScale.

Eigenschaften

Eigenschaft	Typ	Beschreibung
Segments	Integer	Die Anzahl der Segmente, von 1 bis 100. Standard 10.
SegmentGap	Double	Der Abstand zwischen zwei Segmenten als Bruchteil eines Segments, bis 0.9. Standard 0.2.
Orientation	TsgcGaugeOrientation	gloHorizontal (Standard) von links nach rechts, gloVertical von unten nach oben.
PeakHold	Boolean	Lässt das Spitzensegment leuchten. Standard False.
PeakHoldTime	Integer	Wie lange der Spitzenwert gehalten wird, in Millisekunden. Standard 1000.
Scales	TsgcGaugeScales	Die Skalen mit ihren Strichen, Beschriftungen und Farbbereichen. Siehe TsgcGaugeScale.
Pointers	TsgcGaugePointers	Die Zeiger. Siehe TsgcGaugePointer.
Animation	TsgcGaugeAnimation	Enabled, Duration und Easing einer Zeigerbewegung.
Title	string	Die Beschriftung des Gauges.
TitleFont	TsgcUITextStyle	Die Schrift des Titels. Ein Color von 0 folgt dem Thema.
BackgroundColor	TsgcUIColor	Die Farbe hinter dem Gauge. 0 verwendet den Hintergrund des Themas.
Value	Double	Der Wert von Zeiger 0. Er darf aus jedem Thread geschrieben werden. Wird nicht im Formular gespeichert.

Beispiel

Eine senkrechte Pegelleiste mit 20 Segmenten, einem blauen Bereich und Spitzenwert-Halter:

```
uses
  Classes, Controls, Forms,
  sgcGauges_Types, sgcGauges_Model, sgcGauges_VCL;

function CreateLevelBar(aForm: TForm): TsgcVCLLEDBarGauge;
var
  oRange: TsgcGaugeRange;
begin
  Result := TsgcVCLLEDBarGauge.Create(aForm);
  Result.Parent := aForm;
  Result.SetBounds(16, 16, 60, 260);
  Result.Orientation := gloVertical;
  Result.Segments := 20;
  Result.SegmentGap := 0.3;
  Result.PeakHold := True;
  Result.PeakHoldTime := 1500;
  // a range colours the segments inside it, the others keep the
  // green, amber and red thirds
  oRange := Result.Scales[0].Ranges.Add;
  oRange.StartValue := 0;
  oRange.EndValue := 60;
  oRange.Color := $FF2A78D6;
  Result.Value := 72;
end;
```

Siehe auch

- Gauge-Typen
- TsgcCustomGauge
- Bereiche

Fortschrittsring

Klassen: TsgcVCLProgressRingGauge (Unit sgcGauges_VCL), TsgcFMXProgressRingGauge (Unit sgcGauges_FMX) und das Modell TsgcProgressRingGauge (Unit sgcGauges_ProgressRing)
Ein Ring, der sich im Uhrzeigersinn ab 12 Uhr mit dem Wert von Zeiger 0 füllt, mit dem Prozentwert in der Mitte. Der Balken übernimmt die Color des Zeigers, sonst die Farbe des Bereichs, der den Wert enthält, sonst die Akzentfarbe des Themas. Der Standardzeiger ist ein Balken.
Das Gauge gehört zu jeder Edition. Die VCL-Klasse erbt von TsgcVCLCustomGauge und die FireMonkey-Klasse von TsgcFMXCustomGauge. Beide veröffentlichen die Eigenschaften der folgenden Tabelle sowie Theme, OnThreshold und MaxFPS (die Bildratenbegrenzung der Animation, Standard 60) und die üblichen Eigenschaften ihres Frameworks, etwa Align, Anchors, Enabled, Visible, PopupMenu, OnClick und die Mausereignisse. Die öffentliche Eigenschaft Gauge liefert das Modell, und SaveToPNG und SaveToSVG speichern das Steuerelement in seiner Client-Größe mal aScale.

Eigenschaften

Eigenschaft	Typ	Beschreibung
Thickness	Double	Die Breite des Rings als Bruchteil der Gauge-Größe. Standard 0.15.
TrackColor	TsgcUIColor	Die Farbe des leeren Rings. 0 verwendet das Thema.
RoundCaps	Boolean	Rundet beide Enden eines Balkens ab, der kürzer als der volle Ring ist. Standard True.
ShowPercent	Boolean	True (Standard) zeigt den Prozentwert des Werts innerhalb der Skala, mit ValueFormat oder '0' und einem %-Zeichen. False zeigt den Werttext und Units.
Scales	TsgcGaugeScales	Die Skalen mit ihren Strichen, Beschriftungen und Farbbereichen. Siehe TsgcGaugeScale.
Pointers	TsgcGaugePointers	Die Zeiger. Siehe TsgcGaugePointer.
Thresholds	TsgcGaugeThresholds	Die Werte, die OnThreshold auslösen, wenn ein Zeiger sie überschreitet.
Animation	TsgcGaugeAnimation	Enabled, Duration und Easing einer Zeigerbewegung.
Title	string	Die Beschriftung des Gauges.
TitleFont	TsgcUITextStyle	Die Schrift des Titels. Ein Color von 0 folgt dem Thema.
Units	string	Der Text neben dem Werttext, etwa km/h.
ShowValue	Boolean	Zeichnet den Werttext. Standard True.
ValueFormat	string	Die FormatFloat-Maske des Werttexts. Leer verwendet die Dezimalstellen der Skala.
ValueFont	TsgcUITextStyle	Die Schrift des Werttexts.

Back-groundCo-lor	TsgcUIColor	Die Farbe hinter dem Gauge. 0 verwendet den Hintergrund des Themas.
Value	Double	Der Wert von Zeiger 0. Er darf aus jedem Thread geschrieben werden. Wird nicht im Formular gespeichert.

Ereignisse

OnFormatValue(Sender, aPointer, aValue, var aText) ersetzt den Werttext, wenn ShowPercent False ist.

Beispiel

Der Fortschritt eines Uploads, mit der Byteanzahl als Wert:

```
uses
  Classes, Controls, Forms,
  sgcGauges_Types, sgcGauges_Model, sgcGauges_VCL;

function CreateUploadRing(aForm: TForm): TsgcVCLProgressRingGauge;
begin
  Result := TsgcVCLProgressRingGauge.Create(aForm);
  Result.Parent := aForm;
  Result.SetBounds(16, 16, 160, 160);
  Result.Title := 'Upload';
  Result.Thickness := 0.12;
  Result.RoundCaps := True;
  Result.ShowPercent := True;
  // the bytes sent: the ring shows the percentage of the scale
  Result.Scales[0].Maximum := 5242880;
  Result.Value := 1310720; // 25%
end;
```

Siehe auch

- Gauge-Typen
- TsgcCustomGauge

VU-Meter

Klassen: TsgcVCLVUMeterGauge (Unit sgcGauges_VCL), TsgcFMXVUMeterGauge (Unit sgcGauges_FMX) und das Modell TsgcVUMeterGauge (Unit sgcGauges_VUMeter)
Ein Audio-Pegelmesser. Die Standardskala läuft von -20 bis +3 dB mit der Dezibel-Abbildung, sodass eine Position der Amplitude folgt, mit den Strichen außen und einem roten Bereich ab 0 dB. Der Zeiger bewegt sich in Amplitude, wie ein echtes Messgerät. Solange MajorInterval 0 ist, zeigt die Skala die klassischen VU-Marken.
Das Gauge benötigt die Edition Registered oder Trial: In Community zeichnet das Modell nichts und die Steuerelemente werden nicht installiert. Siehe Editionen. Die VCL-Klasse erbt von TsgcVCLCustomGauge und die FireMonkey-Klasse von TsgcFMXCustomGauge. Beide veröffentlichen die Eigenschaften der folgenden Tabelle sowie Theme, OnThreshold und MaxFPS (die Bildratenbegrenzung der Animation, Standard 60) und die üblichen Eigenschaften ihres Frameworks, etwa Align, Anchors, Enabled, Visible, PopupMenu, OnClick und die Mausereignisse. Die öffentliche Eigenschaft Gauge liefert das Modell, und SaveToPNG und SaveToSVG speichern das Steuerelement in seiner Client-Größe mal aScale.

Eigenschaften

Eigenschaft	Typ	Beschreibung
MeterStyle	TsgcGaugeVUMeterStyle	gvmNeedle (Standard): eine Nadel auf einem Bogen von 90 Grad. gvmBar: ein waagrechter Balken über einem Streifen mit der Bahn und den Bereichen.
PeakHold	Boolean	Zeigt den Spitzenwert des Pegels. Standard False.
PeakHoldTime	Integer	Wie lange der Spitzenwert gehalten wird, bevor er fällt, in Millisekunden. Standard 1500.
PeakDecay	Double	Wie schnell der Spitzenwert nach dem Halten fällt, in dB pro Sekunde. Standard 20. 0 lässt den Spitzenwert nach dem Halten sofort fallen.
Scales	TsgcGaugeScales	Die Skalen mit ihren Strichen, Beschriftungen und Farbbereichen. Siehe TsgcGaugeScale.
Pointers	TsgcGaugePointers	Die Zeiger. Siehe TsgcGaugePointer.
Thresholds	TsgcGaugeThresholds	Die Werte, die OnThreshold auslösen, wenn ein Zeiger sie überschreitet.
Animation	TsgcGaugeAnimation	Enabled, Duration und Easing einer Zeigerbewegung.
Title	string	Die Beschriftung des Gauges.
TitleFont	TsgcUITextStyle	Die Schrift des Titels. Ein Color von 0 folgt dem Thema.
Units	string	Der Text neben dem Werttext, etwa km/h.
ShowValue	Boolean	Zeichnet den Werttext. Standard True.
ValueFormat	string	Die FormatFloat-Maske des Werttexts. Leer verwendet die Dezimalstellen der Skala.

ValueFont	TsgcUIText-Style	Die Schrift des Werttexts.
Back-groundCo-lor	TsgcUIColor	Die Farbe hinter dem Gauge. 0 verwendet den Hintergrund des Themas.
FaceColor	TsgcUIColor	Die Farbe der Fläche. 0 verwendet das Thema.
Value	Double	Der Wert von Zeiger 0. Er darf aus jedem Thread geschrieben werden. Wird nicht im Formular gespeichert.

Methoden

ResetPeak löscht den Spitzenwert.

Ereignisse

OnFormatValue(Sender, aPointer, aValue, var aText) ersetzt den Werttext.

Beispiel

```
uses
  Classes, Controls, Forms,
  sgcGauges_Types, sgcGauges_Model, sgcGauges_VCL;

function CreateVUMeter(aForm: TForm): TsgcVCLVUMeterGauge;
begin
  Result := TsgcVCLVUMeterGauge.Create(aForm);
  Result.Parent := aForm;
  Result.SetBounds(16, 16, 280, 180);
  Result.Title := 'Left';
  Result.MeterStyle := gvmNeedle;
  Result.PeakHold := True;
  Result.PeakHoldTime := 1500;
  Result.PeakDecay := 20;
  // the default scale runs from -20 to +3 dB with a red range above 0
  Result.Value := -6;
end;

procedure NewLevel(aMeter: TsgcVCLVUMeterGauge; aDB: Double);
begin
  aMeter.Value := aDB; // any thread
end;
```

Siehe auch

- Gauge-Typen
- TsgcCustomGauge

Uhr

Klassen: TsgcVCLClockGauge (Unit sgcGauges_VCL), TsgcFMXClockGauge (Unit sgcGauges_FMX) und das Modell TsgcClockGauge (Unit sgcGauges_Clock)
Eine analoge Uhr mit 60 Minutenstrichen, 12 Ziffern und den Stunden-, Minuten- und Sekundenzeigern. Sie zeigt Time oder, mit Live, die Echtzeit: die Ortszeit oder die UTC-Zeit plus UTCOffset Minuten mit UseUTCOffset. Eine Live-Uhr zeichnet sich jede Sekunde neu, ohne ShowSeconds jede Minute. Die Ziffern verwenden die LabelFont von Skala 0. Die Uhr hat keinen Value und keine Zeiger.
Das Gauge benötigt die Edition Registered oder Trial: In Community zeichnet das Modell nichts und die Steuerelemente werden nicht installiert. Siehe Editionen. Die VCL-Klasse erbt von TsgcVCLCustomGauge und die FireMonkey-Klasse von TsgcFMXCustomGauge. Beide veröffentlichen die Eigenschaften der folgenden Tabelle sowie Theme, OnThreshold und MaxFPS (die Bildratenbegrenzung der Animation, Standard 60) und die üblichen Eigenschaften ihres Frameworks, etwa Align, Anchors, Enabled, Visible, PopupMenu, OnClick und die Mausereignisse. Die öffentliche Eigenschaft Gauge liefert das Modell, und SaveToPNG und SaveToSVG speichern das Steuerelement in seiner Client-Größe mal aScale.

Eigenschaften

Eigenschaft	Typ	Beschreibung
Time	TDateTime	Die angezeigte Zeit, solange Live False ist.
Live	Boolean	Zeigt die Echtzeit. Standard False.
UseUTCOffset	Boolean	Eine Live-Uhr zeigt die UTC-Zeit plus UTCOffset statt der Ortszeit. Standard False.
UTCOffset	Integer	Der Versatz zu UTC in Minuten, etwa 60 oder -300. Standard 0.
Numerals	TsgcGaugeClock-Numerals	gcnArabic (Standard), gcnRoman oder gcnNone.
ShowSeconds	Boolean	Zeichnet den Sekundenzeiger. Standard True.
SmoothSe-conds	Boolean	Der Sekundenzeiger gleitet, statt zu ticken. Standard False.
HourHandCo-lor	TsgcUIColor	Die Farbe des Stundenzeigers. 0 verwendet das Thema.
MinuteHand-Color	TsgcUIColor	Die Farbe des Minutenzeigers. 0 verwendet das Thema.
SecondHand-Color	TsgcUIColor	Die Farbe des Sekundenzeigers. 0 verwendet das Thema.
Scales	TsgcGaugeScales	Die Skalen mit ihren Strichen, Beschriftungen und Farbbereichen. Siehe TsgcGaugeScale.
Title	string	Die Beschriftung des Gauges.
TitleFont	TsgcUITextStyle	Die Schrift des Titels. Ein Color von 0 folgt dem Thema.
ValueFont	TsgcUITextStyle	Die Schrift des Werttexts.
Background-Color	TsgcUIColor	Die Farbe hinter dem Gauge. 0 verwendet den Hintergrund des Themas.

FaceColor	TsgcUIColor	Die Farbe der Fläche. 0 verwendet das Thema.

Das Modell hat außerdem eine öffentliche Eigenschaft TimeSource, eine Funktion, die die Echtzeit liefert. Ist sie zugewiesen, liest eine Live-Uhr sie statt der Systemuhr, was in Tests feste Bilder ergibt.

Beispiel

Eine Live-Uhr für UTC+5:30 mit römischen Ziffern und eine feste Zeit:

```
uses
  Classes, Controls, Forms, SysUtils,
  sgcGauges_Types, sgcGauges_Model, sgcGauges_VCL;

function CreateWorldClock(aForm: TForm): TsgcVCLClockGauge;
begin
  Result := TsgcVCLClockGauge.Create(aForm);
  Result.Parent := aForm;
  Result.SetBounds(16, 16, 200, 200);
  Result.Title := 'UTC+5:30';
  Result.Live := True;
  Result.UseUTCOffset := True;
  Result.UTCOffset := 330; // minutes
  Result.Numerals := gcnRoman;
  Result.ShowSeconds := True;
  Result.SmoothSeconds := True;
  Result.SecondHandColor := $FFE34948;
end;

procedure ShowFixedTime(aClock: TsgcVCLClockGauge);
begin
  aClock.Live := False;
  aClock.Time := EncodeTime(10, 10, 30, 0);
end;
```

Siehe auch

- Gauge-Typen
- TsgcCustomGauge

Kompass

Klassen: TsgcVCLCompassGauge (Unit sgcGauges_VCL), TsgcFMXCompassGauge (Unit sgcGauges_FMX) und das Modell TsgcCompassGauge (Unit sgcGauges_Compass)
Eine Kursanzeige. Heading ist der Wert von Zeiger 0 auf einer Skala von 0 bis 360 Grad, im Uhrzeigersinn von Norden aus. Er läuft über, statt begrenzt zu werden (450 ist 90, -30 ist 330), und eine Bewegung wird auf dem kürzesten Bogen animiert, sodass 359 nach 1 um 2 Grad dreht. Die Rose hat alle 10 Grad einen Strich, die Himmelsrichtungen und Gradbeschriftungen alle 30 Grad, in der LabelFont von Skala 0. Der Kurstext zeigt ganze Grad und ein Gradzeichen, sofern ValueFormat nicht gesetzt ist.
Das Gauge benötigt die Edition Registered oder Trial: In Community zeichnet das Modell nichts und die Steuerelemente werden nicht installiert. Siehe Editionen. Die VCL-Klasse erbt von TsgcVCLCustomGauge und die FireMonkey-Klasse von TsgcFMXCustomGauge. Beide veröffentlichen die Eigenschaften der folgenden Tabelle sowie Theme, OnThreshold und MaxFPS (die Bildratenbegrenzung der Animation, Standard 60) und die üblichen Eigenschaften ihres Frameworks, etwa Align, Anchors, Enabled, Visible, PopupMenu, OnClick und die Mausereignisse. Die öffentliche Eigenschaft Gauge liefert das Modell, und SaveToPNG und SaveToSVG speichern das Steuerelement in seiner Client-Größe mal aScale.

Eigenschaften

Eigenschaft	Typ	Beschreibung
Heading	Double	Der Kurs in Grad, der Wert von Zeiger 0. Er darf aus jedem Thread geschrieben werden. Wird nicht im Formular gespeichert.
CompassStyle	TsgcGaugeCompassStyle	gcsRotatingCard (Standard): Die Rose dreht sich, und der Kurs steht unter einer festen Marke oben. gcsRotatingNeedle: Die Rose steht fest, und eine Nadel zeigt auf den Kurs.
ShowCardinals	Boolean	Zeichnet N, E, S, W und die Zwischenrichtungen. Standard True.
ShowDegrees	Boolean	Zeichnet die Gradbeschriftungen der Rose. Standard True. Der Kurstext folgt ShowValue.
TargetHeading	Double	Der Kurs der Zielmarke. Standard 0.
ShowTarget	Boolean	Zeichnet die Zielmarke am Rand, in der Akzentfarbe des Themas. Standard False.
Scales	TsgcGaugeScales	Die Skalen mit ihren Strichen, Beschriftungen und Farbbereichen. Siehe TsgcGaugeScale.
Pointers	TsgcGaugePointers	Die Zeiger. Siehe TsgcGaugePointer.
Animation	TsgcGaugeAnimation	Enabled, Duration und Easing einer Zeigerbewegung.
Title	string	Die Beschriftung des Gauges.
TitleFont	TsgcUITextStyle	Die Schrift des Titels. Ein Color von 0 folgt dem Thema.
ShowValue	Boolean	Zeichnet den Werttext. Standard True.

ValueFormat	string	Die FormatFloat-Maske des Werttexts. Leer verwendet die Dezimalstellen der Skala.
ValueFont	TsgcUITextStyle	Die Schrift des Werttexts.
BackgroundColor	TsgcUIColor	Die Farbe hinter dem Gauge. 0 verwendet den Hintergrund des Themas.
FaceColor	TsgcUIColor	Die Farbe der Fläche. 0 verwendet das Thema.

Ereignisse

OnFormatValue(Sender, aPointer, aValue, var aText) ersetzt den Kurstext.

Beispiel

```
uses
  Classes, Controls, Forms,
  sgcGauges_Types, sgcGauges_Model, sgcGauges_VCL;

function CreateCompass(aForm: TForm): TsgcVCLCompassGauge;
begin
  Result := TsgcVCLCompassGauge.Create(aForm);
  Result.Parent := aForm;
  Result.SetBounds(16, 16, 220, 220);
  Result.Title := 'Heading';
  Result.CompassStyle := gcsRotatingCard;
  Result.ShowCardinals := True;
  Result.ShowTarget := True;
  Result.TargetHeading := 270;
  Result.Heading := 350;
end;

procedure Turn(aCompass: TsgcVCLCompassGauge);
begin
  // from 350 the card turns 20 degrees through north, the shortest arc
  aCompass.Heading := 10;
end;
```

Siehe auch

- Gauge-Typen
- TsgcCustomGauge

Annunciator

Klassen: TsgcVCLAnnunciatorGauge (Unit sgcGauges_VCL), TsgcFMXAnnunciatorGauge (Unit sgcGauges_FMX) und das Modell TsgcAnnunciatorGauge (Unit sgcGauges_Annunciator)
Ein Alarmpaneel: ein Raster aus Kacheln, zeilenweise unterhalb des Titels gefüllt. Jede Kachel hat eine Caption, einen State (gasNormal, gasAdvisory, gasWarning oder gasAlarm) und ein Acknowledged-Flag und übernimmt die Farbe ihres Zustands. Eine Warnung oder ein Alarm, die nicht quittiert sind, blinken, ein Hinweis leuchtet dauerhaft. Eine Änderung von State löscht Acknowledged, sodass jeder neue Zustand eine eigene Quittierung braucht. Die Beschriftungen verwenden Größe und Stärke von ValueFont und werden auf die Kachelbreite gekürzt. Der Annunciator hat keine Skalen, Zeiger oder Schwellwerte.
Das Gauge benötigt die Edition Registered oder Trial: In Community zeichnet das Modell nichts und die Steuerelemente werden nicht installiert. Siehe Editionen. Die VCL-Klasse erbt von TsgcVCLCustomGauge und die FireMonkey-Klasse von TsgcFMXCustomGauge. Beide veröffentlichen die Eigenschaften der folgenden Tabelle sowie Theme, OnThreshold und MaxFPS (die Bildratenbegrenzung der Animation, Standard 60) und die üblichen Eigenschaften ihres Frameworks, etwa Align, Anchors, Enabled, Visible, PopupMenu, OnClick und die Mausereignisse. Die öffentliche Eigenschaft Gauge liefert das Modell, und SaveToPNG und SaveToSVG speichern das Steuerelement in seiner Client-Größe mal aScale.

Eigenschaften

Eigenschaft	Typ	Beschreibung
Tiles	TsgcGaugeAnnunciatorTiles	Die Kacheln, Elemente von TsgcGaugeAnnunciatorTile mit Caption, State und Acknowledged.
Columns	Integer	Die Kacheln pro Zeile. Standard 4.
FlashInterval	Integer	Die Blinkperiode in Millisekunden. Standard 500, mindestens 50.
NormalColor	TsgcUIColor	Die Farbe einer normalen Kachel. 0 verwendet die Flächenfarbe des Themas.
AdvisoryColor	TsgcUIColor	Die Farbe einer Hinweiskachel. 0 ist Blau.
WarningColor	TsgcUIColor	Die Farbe einer Warnkachel. 0 ist Bernstein.
AlarmColor	TsgcUIColor	Die Farbe einer Alarmkachel. 0 ist Rot.
Title	string	Die Beschriftung des Gauges.
TitleFont	TsgcUITextStyle	Die Schrift des Titels. Ein Color von 0 folgt dem Thema.
ValueFont	TsgcUITextStyle	Die Schrift des Werttexts.
BackgroundColor	TsgcUIColor	Die Farbe hinter dem Gauge. 0 verwendet den Hintergrund des Themas.
FaceColor	TsgcUIColor	Die Farbe der Fläche. 0 verwendet das Thema.

Methoden

Methode	Beschreibung

Acknowledge(aIndex)	Quittiert eine Kachel, die nicht normal ist: Sie hört auf zu blinken.
AcknowledgeAll	Quittiert jede Kachel, die nicht normal ist.
TileAt(X, Y)	Der Index der Kachel an einem Punkt des Steuerelements oder -1.
HoverTile	Der Index der Kachel unter der Maus oder -1.

Ereignisse

OnTileClick(Sender, aIndex) vom Typ TsgcGaugeTileClickEvent (Unit sgcGauges_Annunciator) wird ausgelöst, wenn die linke Maustaste über einer Kachel losgelassen wird.

Beispiel

Drei Kacheln, ein Klick quittiert eine Kachel:

```
uses
  Classes, Controls, Forms,
  sgcGauges_Types, sgcGauges_Model, sgcGauges_Annunciator, sgcGauges_VCL;

type
  TAlarmPanel = class(TComponent)
  public
    Panel: TsgcVCLAnnunciatorGauge;
    procedure TileClick(Sender: TObject; aIndex: Integer);
  end;

procedure TAlarmPanel.TileClick(Sender: TObject; aIndex: Integer);
begin
  // a click acknowledges the tile: it stops flashing and keeps its state
  Panel.Acknowledge(aIndex);
end;

function CreateAlarmPanel(aForm: TForm): TAlarmPanel;
var
  oTile: TsgcGaugeAnnunciatorTile;
begin
  Result := TAlarmPanel.Create(aForm);
  Result.Panel := TsgcVCLAnnunciatorGauge.Create(aForm);
  Result.Panel.Parent := aForm;
  Result.Panel.SetBounds(16, 16, 400, 120);
  Result.Panel.Columns := 3;
  Result.Panel.FlashInterval := 400;
  Result.Panel.Tiles.Add.Caption := 'PUMP 1';
  Result.Panel.Tiles.Add.Caption := 'PUMP 2';
  oTile := Result.Panel.Tiles.Add;
  oTile.Caption := 'OIL PRESS';
  oTile.State := gasAlarm;
  Result.Panel.Tiles[1].State := gasAdvisory;
  Result.Panel.OnTileClick := Result.TileClick;
end;
```

Siehe auch

- Gauge-Typen
- TsgcCustomGauge

TsgcCustomGauge

Unit: sgcGauges_Model
Die Basisklasse der zehn Gauge-Modelle, ein TPersistent ohne Fenster. Ein Host-Steuerelement erstellt das Modell seines Typs und gibt es in seiner Eigenschaft Gauge zurück. Ein Programm ohne Benutzeroberfläche erstellt das Modell selbst, etwa mit TsgcRadialGauge.Create, und gibt es frei. Ein neues Modell hat eine Skala von 0 bis 100 und einen Zeiger.

Eigenschaften

Eigenschaft	Typ	Beschreibung
Scales	TsgcGaugeScales	Die Skalen. Siehe TsgcGaugeScale. Community verwendet nur die erste.
Pointers	TsgcGaugePointers	Die Zeiger. Siehe TsgcGaugePointer. Community verwendet nur den ersten.
Thresholds	TsgcGaugeThresholds	Die Schwellwerte. Siehe TsgcGaugeThreshold.
Animation	TsgcGaugeAnimation	Enabled (Standard True), Duration in Millisekunden (Standard 300) und Easing (Standard geCubicOut).
Theme	TsgcUITheme	utLight (Standard) oder utDark.
Title, TitleFont	string, TsgcUITextStyle	Die Beschriftung des Gauges und ihre Schrift.
Units	string	Der Text neben dem Werttext. ValueToText hängt ihn nicht an.
ShowValue	Boolean	Zeichnet den Werttext. Standard True.
ValueFormat	string	Die FormatFloat-Maske des Werttexts. Leer verwendet die Dezimalstellen des Hauptschritts der Skala.
ValueFont	TsgcUITextStyle	Die Schrift des Werttexts. Ein Color von 0 folgt dem Thema.
BackgroundColor, FaceColor	TsgcUIColor	Die Farbe hinter dem Gauge und die Farbe der Fläche. 0 verwendet das Thema.
Value	Double	Der Wert von Zeiger 0, dasselbe wie SetValue(0, Value).
FormatSettings	TFormatSettings	Öffentlich. Die Einstellungen des Werttexts und der Beschriftungen, standardmäßig mit '.' als Dezimaltrennzeichen.
StaticStamp	Integer	Öffentlich, schreibgeschützt. Wird bei jeder statischen Änderung erhöht. Ein Host vergleicht ihn, um zu wissen, ob seine zwischengespeicherte statische Ebene aktuell ist.
Uhr	TsgcGaugeClockFunc	Öffentlich. Eine Funktion, die die Zeit in Millisekunden für die Animation liefert. nil verwendet die Systemuhr.
Owner	TPersistent	Öffentlich. Das Host-Steuerelement oder nil bei einem fensterlosen Modell.

Designing	Boolean	Öffentlich. Wird von den Hosts zur Entwurfszeit gesetzt, wo nichts animiert.

Methoden

Methode	Beschreibung
SetValue(aPointer, aValue, aAnimate = True)	Schreibt den Wert eines Zeigers, mit Animation, wenn aAnimate und Animation.Enabled True sind. Threadsicher.
BeginUpdate, EndUpdate	Fassen die Änderungen zwischen ihnen zu einem einzigen OnChange zusammen.
DisplayValue(aPointer, aNowMs)	Der gezeichnete Wert eines Zeigers zu einem Zeitpunkt der Clock, während einer Animation.
ValueToText(aPointer, aValue)	Der Werttext eines Werts, mit ValueFormat und OnFormatValue.
IsAnimating(aNowMs), NextFrameMs(aNowMs)	Ob sich ein Zeiger bewegt und wann das nächste zeitgesteuerte Bild (ein Blinken, ein Uhrtick) fällig ist.
ActiveScaleCount, ActivePointerCount, PointerScale(aPointer)	Die Skalen und Zeiger, die die Edition zeichnet, und die Skala eines Zeigers.
Render, RenderStatic, RenderDynamic	Zeichnen beide Ebenen oder eine auf einem TsgcUICanvas von aWidth x aHeight logischen Pixeln mit aScale.
SaveToPNG, SaveToSVG	Speichern das Gauge in einen Stream oder eine Datei mit aWidth x aHeight logischen Pixeln und aScale.

Ereignisse

Ereignis	Beschreibung
OnChange(Sender, aKind)	Eine Änderung: gckStatic für die statische Ebene, gckDynamic für einen Wert oder eine Zeigerbewegung. Wird im Thread der Änderung aufgerufen.
OnThreshold(Sender, aThreshold, aValue, aRising)	Ein Zeiger hat einen Schwellwert überschritten. Bei einem Modell wird es in dem Thread aufgerufen, der den Wert geschrieben hat, die Steuerelemente rufen es im Hauptthread auf.
OnFormatValue(Sender, aPointer, aValue, var aText)	Ersetzt den Werttext.

Beispiel

Ein fensterloses Gauge mit zwei Zeigern, das seine Änderungen zählt:

```
uses
  SysUtils, Classes,
  sgcGauges_Types, sgcGauges_Model, sgcGauges_Radial;

type
  TGaugeWatcher = class
  public
    StaticChanges, DynamicChanges: Integer;
    procedure GaugeChange(Sender: TObject; aKind: TsgcGaugeChangeKind);
```

```
  end;

procedure TGaugeWatcher.GaugeChange(Sender: TObject;
  aKind: TsgcGaugeChangeKind);
begin
  if aKind = gckStatic then
    Inc(StaticChanges)
  else
    Inc(DynamicChanges);
end;

procedure TwoPointers(aWatcher: TGaugeWatcher);
var
  oGauge: TsgcRadialGauge;
begin
  oGauge := TsgcRadialGauge.Create;
  try
    oGauge.OnChange := aWatcher.GaugeChange;
    oGauge.BeginUpdate;
    try
      // one static OnChange for the whole block
      oGauge.Title := 'Pressure';
      oGauge.Units := 'bar';
      oGauge.Scales[0].Maximum := 10;
      oGauge.Pointers.Add.Kind := gpkMarker;
    finally
      oGauge.EndUpdate;
    end;
    oGauge.SetValue(0, 6.5, False); // dynamic only
    oGauge.SetValue(1, 8, False);
    WriteLn(oGauge.ValueToText(0, oGauge.Value)); // 6.5
    oGauge.SaveToSVG('pressure.svg', 200, 200);
  finally
    oGauge.Free;
  end;
end;
```

Siehe auch

- Architektur
- Fensterlose Ausgabe
- Animation

TsgcGaugeScale und TsgcGaugeRange

Unit: sgcGauges_Model
TsgcGaugeScale ist ein Element der Collection Scales (TsgcGaugeScales) eines Gauges. Eine Skala bildet Werte auf Positionen des Bogens oder der Achse ab und zeichnet ihre Bahn, Striche, Beschriftungen und Farbbereiche. TsgcGaugeRange ist ein Element der Collection Ranges (TsgcGaugeRanges) einer Skala. Größen sind Bruchteile der Gauge-Größe.

TsgcGaugeScale

Eigenschaft	Typ	Beschreibung
Minimum, Maximum	Double	Der Wertebereich. Standard 0 und 100. Setzen Sie sie vor den Werten, die beim Schreiben begrenzt werden.
Mapping	TsgcGaugeScaleMapping	gsmLinear (Standard) oder gsmDecibel, bei dem eine Position der Amplitude folgt.
Reversed	Boolean	Lässt die Skala von Maximum nach Minimum laufen. Standard False.
Radius	Double	Der äußere Radius der Skala auf einem Zifferblatt. Standard 1.
Offset	Double	Die Position des Bandes quer zur Achse eines linearen Gauges. Standard 0.
Thickness	Double	Die Breite der Bahn. Standard 0.05.
MajorInterval	Double	Der Abstand zwischen beschrifteten Strichen. 0 (Standard) wählt einen Abstand.
MinorCount	Integer	Die Nebenstriche zwischen zwei Hauptstrichen. Standard 4.
TickPlacement	TsgcGaugeTickPlacement	gtpInside (Standard), gtpOutside oder gtpCross.
TickColor	TsgcUIColor	Die Farbe der Striche. 0 verwendet das Thema.
ShowLabels	Boolean	Zeichnet die Beschriftungen der Hauptstriche. Standard True.
LabelFormat	string	Die FormatFloat-Maske der Beschriftungen. Leer verwendet die Dezimalstellen des Abstands.
LabelFont	TsgcUITextStyle	Die Schrift der Beschriftungen.
Ranges	TsgcGaugeRanges	Die Farbbereiche.
Visible	Boolean	Zeichnet die Skala. Standard True.

MajorStep liefert den verwendeten Abstand und ValueToRatio(aValue) die Position eines Werts von 0 bis 1.

TsgcGaugeRange

Eigenschaft	Typ	Beschreibung

StartValue, EndValue	Double	Die Werte, die der Bereich abdeckt.
Color	TsgcUIColor	Die Farbe des Bandes.
Thickness	Double	Die Breite des Bandes. 0 verwendet die Dicke der Skala.
Caption	string	Ein Name für den Bereich. Er wird nicht gezeichnet.

Beispiel

```
uses
  SysUtils, Classes,
  sgcGauges_Types, sgcGauges_Model, sgcGauges_Radial;

procedure ConfigureScales(aGauge: TsgcRadialGauge);
var
  oScale: TsgcGaugeScale;
  oRange: TsgcGaugeRange;
begin
  aGauge.BeginUpdate;
  try
    oScale := aGauge.Scales[0];
    oScale.Minimum := 0;
    oScale.Maximum := 220;
    oScale.MajorInterval := 20;
    oScale.MinorCount := 3;
    oScale.TickPlacement := gtpInside;
    oScale.LabelFormat := '0';
    oRange := oScale.Ranges.Add;
    oRange.StartValue := 180;
    oRange.EndValue := 220;
    oRange.Color := $FFE34948;
    oRange.Thickness := 0.08;
    // an inner scale in miles per hour (Registered: more than one scale)
    oScale := aGauge.Scales.Add;
    oScale.Maximum := 140;
    oScale.Radius := 0.7;
    oScale.TickPlacement := gtpOutside;
    aGauge.Pointers.Add.ScaleIndex := 1;
  finally
    aGauge.EndUpdate;
  end;
end;
```

Siehe auch

- Skalen
- Bereiche
- TsgcCustomGauge

TsgcGaugePointer, TsgcGaugeThreshold und TsgcGaugeAnimation

Unit: sgcGauges_Model
TsgcGaugePointer ist ein Element der Collection Pointers (TsgcGaugePointers), TsgcGaugeThreshold ein Element der Collection Thresholds (TsgcGaugeThresholds) und TsgcGaugeAnimation die Eigenschaft Animation eines Gauges.

TsgcGaugePointer

Eigenschaft	Typ	Beschreibung
Kind	TsgcGaugePointerKind	gpkNeedle (Standard), gpkMarker, gpkBar oder gpkRange (ein Band von Value bis EndValue).
ScaleIndex	Integer	Die Skala, die der Zeiger verwendet. Standard 0.
Value	Double	Der Wert. Threadsicher, das Schreiben animiert.
EndValue	Double	Das Ende eines gpkRange-Zeigers. Threadsicher.
Origin	Double	Wo ein Balken beginnt. Ungesetzt (NaN) bedeutet das Minimum der Skala. OriginValue liefert den verwendeten Wert.
Color	TsgcUIColor	Die Farbe. 0 verwendet das Thema.
Width, Length, Offset	Double	Die Größe und Position. Standardwerte 0.04, 0.9 und 0.
NeedleStyle	TsgcGaugeNeedleStyle	gndTapered (Standard), gndLine oder gndArrow.
MarkerShape	TsgcGaugeMarkerShape	gmsTriangle (Standard), gmsCircle, gmsDiamond oder gmsLine.
CapVisible	Boolean	Zeichnet die Kappe über dem Drehpunkt einer Nadel. Standard True.
Visible	Boolean	Zeichnet den Zeiger. Standard True.

TsgcGaugeThreshold

Eigenschaft	Typ	Beschreibung
Value	Double	Der Wert, der überwacht wird.
PointerIndex	Integer	Der Zeiger, der überwacht wird. Standard 0.
Direction	TsgcGaugeThresholdDirection	gtdRising (Standard), gtdFalling oder gtdBoth.

Hysteresis	Double	Wie weit der Wert zurückgehen muss, bevor der Schwellwert wieder auslösen kann. Standard 0.
Color	TsgcUIColor	Die Farbe der Schwellwertmarke auf der Skala. 0 (Standard) zeichnet keine Marke.
ValueColor	TsgcUIColor	Die Farbe des Werttexts, solange der Schwellwert überschritten ist. Sie gilt für Schwellwerte von Zeiger 0.
Enabled	Boolean	Standard True.
Active	Boolean	Öffentlich, schreibgeschützt. True, solange der Wert jenseits des Schwellwerts liegt.

TsgcGaugeAnimation

Eigenschaft	Typ	Beschreibung
Enabled	Boolean	Animiert die Zeigerbewegungen. Standard True.
Duration	Integer	Die Dauer einer Bewegung in Millisekunden. Standard 300.
Easing	TsgcGaugeEasing	geLinear, geQuadOut, geCubicOut (Standard), geCubicInOut oder geBackOut.

Beispiel

```
uses
  SysUtils, Classes,
  sgcGauges_Types, sgcGauges_Model, sgcGauges_Linear;

procedure ConfigurePointers(aGauge: TsgcLinearGauge);
var
  oPointer: TsgcGaugePointer;
  oThreshold: TsgcGaugeThreshold;
begin
  aGauge.BeginUpdate;
  try
    // pointer 0 is the bar of the linear gauge
    aGauge.Pointers[0].Color := $FF2A78D6;
    // a range pointer: a band from Value to EndValue
    oPointer := aGauge.Pointers.Add;
    oPointer.Kind := gpkRange;
    oPointer.Value := 40;
    oPointer.EndValue := 60;
    // a threshold on pointer 0 with a hysteresis of 2
    oThreshold := aGauge.Thresholds.Add;
    oThreshold.Value := 90;
    oThreshold.Direction := gtdBoth;
    oThreshold.Hysteresis := 2;
    oThreshold.Color := $FFE34948;
    oThreshold.ValueColor := $FFE34948;
    aGauge.Animation.Duration := 500;
    aGauge.Animation.Easing := geBackOut;
  finally
    aGauge.EndUpdate;
  end;
end;
```

Siehe auch

- Zeiger
- Schwellwerte
- Animation

Skalen

Eine Skala bildet Werte auf eine Position des Gauges ab: einen Bogen bei einem Radial-Gauge, eine Linie bei einem linearen Gauge. Die Collection Scales eines Gauges hat immer mindestens eine Skala, von 0 bis 100. Ein Zeiger zeigt seinen Wert auf der Skala, die sein ScaleIndex angibt.

Eigenschaften von TsgcGaugeScale

Eigenschaft	Beschreibung
Minimum, Maximum	Der Wertebereich der Skala, standardmäßig 0 und 100. Eine Änderung des Bereichs begrenzt die Werte der Zeiger auf der Skala erneut.
Mapping	gsmLinear verteilt die Werte gleichmäßig. gsmDecibel verteilt sie auf einer Dezibelkurve, wie bei einem VU-Meter.
Reversed	Die Skala läuft von Maximum nach Minimum.
Radius, Offset, Thickness	Die Position und die Breite des Skalenbandes als Bruchteile der Gauge-Größe. Radius ist standardmäßig 1, der Außenrand des Bogens, und Thickness ist 0.05. Eine zweite Skala mit einem Radius von 0.7 liegt innerhalb der ersten.
MajorInterval, MinorCount	Der Abstand zwischen zwei beschrifteten Strichen und die Anzahl der Nebenstriche dazwischen (standardmäßig 4). Ein MajorInterval von 0 wählt einen runden Abstand für etwa 5 Intervalle. MajorStep liefert den verwendeten Abstand.
TickPlacement, TickColor	Striche innerhalb des Bandes (gtpInside), außerhalb (gtpOutside) oder quer (gtpCross) und ihre Farbe (0 = Thema).
ShowLabels, LabelFormat, LabelFont	Die Beschriftungen der Hauptstriche. LabelFormat ist eine FormatFloat-Maske, ist sie leer, haben die Beschriftungen die Dezimalstellen des Hauptabstands. Beschriftungen, die sich überlappen würden, werden ausgedünnt.
Ranges	Die Farbbänder der Skala. Siehe Bereiche.
Visible	Zeichnet die Skala, standardmäßig True.

ValueToRatio liefert die Position eines Werts auf der Skala, von 0 am Anfang bis 1 am Ende, mit angewendeter Abbildung und Reversed.

Mehrere Skalen

In der Registered-Edition zeichnet ein Gauge jede Skala der Collection, zum Beispiel km/h außen und mph innen. In Community wird nur die erste Skala gezeichnet. Die anderen Skalen bleiben in der Collection, sodass ein mit der Registered-Edition erstelltes Formular weiterhin lädt.

Beispiel

```
uses
  SysUtils, Classes,
  sgcGauges_Types, sgcGauges_Model, sgcGauges_Radial;

procedure SetupDualScale(aGauge: TsgcRadialGauge);
var
  oOuter, oInner: TsgcGaugeScale;
```

```
begin
  aGauge.BeginUpdate;
  try
    // scale 0, the outer one: km/h
    oOuter := aGauge.Scales[0];
    oOuter.Minimum := 0;
    oOuter.Maximum := 240;
    oOuter.MajorInterval := 20;
    oOuter.MinorCount := 3;
    oOuter.TickPlacement := gtpInside;
    oOuter.LabelFormat := '0';
    // scale 1, inside it: mph (drawn in the Registered edition only)
    oInner := aGauge.Scales.Add;
    oInner.Minimum := 0;
    oInner.Maximum := 150;
    oInner.Radius := 0.7;
    oInner.MajorInterval := 25;
    oInner.MinorCount := 4;
    oInner.TickPlacement := gtpOutside;
    oInner.LabelFont.Size := 8;
    // the needle stays on scale 0
    aGauge.Pointers[0].ScaleIndex := 0;
  finally
    aGauge.EndUpdate;
  end;
end;
```

Siehe auch

- Bereiche
- Zeiger
- Editionen

Bereiche

Ein Bereich färbt einen Teil einer Skala, etwa ein grünes Normalband und ein rotes kritisches Band. Jede Skala hat eine eigene Collection Ranges aus Elementen vom Typ TsgcGaugeRange.

Eigenschaften von TsgcGaugeRange

Eigenschaft	Beschreibung
StartValue, EndValue	Die Werte, bei denen das Band beginnt und endet, in Skaleneinheiten. Sie dürfen in beliebiger Reihenfolge angegeben werden.
Color	Die Farbe des Bandes. 0 übernimmt eine Farbe der Themenpalette, nach dem Index des Bereichs.
Thickness	Die Breite des Bandes als Bruchteil der Gauge-Größe, vom Außenrand der Skala aus gezeichnet. 0 füllt das ganze Skalenband.
Caption	Ein Name für den Bereich, der mit ihm gespeichert wird. Das Gauge zeichnet ihn nicht.

Bereiche und die Zeiger

Ein Balkenzeiger ohne eigene Farbe (Color 0) übernimmt die Farbe des Bereichs, in dem sein Wert liegt, sodass der Balken eines linearen Gauges rot wird, wenn der Wert in das rote Band eintritt. Ein Schwellwert kann auch den Werttext färben, siehe Schwellwerte.

Beispiel

```
uses
  SysUtils, Classes,
  sgcUICore_Canvas, sgcGauges_Types, sgcGauges_Model, sgcGauges_Linear;

procedure AddBand(aScale: TsgcGaugeScale; aStart, aEnd: Double;
  aColor: TsgcUIColor; const aCaption: string);
var
  oRange: TsgcGaugeRange;
begin
  oRange := aScale.Ranges.Add;
  oRange.StartValue := aStart;
  oRange.EndValue := aEnd;
  oRange.Color := aColor;
  oRange.Caption := aCaption;
  // the band is a fraction of the gauge size; 0 = the full scale band
  oRange.Thickness := 0.03;
end;

procedure SetupTemperature(aGauge: TsgcLinearGauge);
begin
  aGauge.LinearStyle := glsBullet;
  aGauge.Scales[0].Minimum := -20;
  aGauge.Scales[0].Maximum := 120;
  AddBand(aGauge.Scales[0], -20, 60, $FF2EAD6B, 'Normal');
  AddBand(aGauge.Scales[0], 60, 90, $FFF0A030, 'High');
  AddBand(aGauge.Scales[0], 90, 120, $FFE34948, 'Critical');
  // the bullet target line
  aGauge.Target := 75;
```

```
  aGauge.Value := 68;
end;
```

Siehe auch

- Skalen
- Schwellwerte
- Themen

Zeiger

Ein Zeiger zeigt einen Wert auf einer Skala. Die Collection Pointers eines Gauges hat immer mindestens einen Zeiger, und Value ist eine Abkürzung für den Wert des ersten.

Zeigerarten

Kind	Beschreibung
gpk-Needle	Eine Nadel aus der Mitte eines Radial-Gauges, spitz zulaufend, als Linie oder als Pfeil (NeedleStyle), mit einer Kappe über dem Drehpunkt (CapVisible). Die Standardart.
gpkMarker	Eine kleine Form auf der Skala: ein Dreieck, ein Kreis, eine Raute oder eine Linie (MarkerShape). Nützlich für einen Sollwert oder ein Ziel.
gpkBar	Ein Band, das die Skala vom Origin bis zum Wert füllt.
gpkRange	Ein Band von Value bis EndValue, zum Beispiel ein Toleranzfenster.

Eigenschaften von TsgcGaugePointer

Eigenschaft	Beschreibung
Kind, ScaleIndex	Die Art des Zeigers und die Skala, auf der er seinen Wert zeigt.
Value, EndValue	Der Wert und das Ende des Bandes eines Bereichszeigers. Beide werden auf die Skala begrenzt und dürfen aus jedem Thread geschrieben werden.
Origin	Wo ein Balken beginnt, auf die Skala begrenzt. Ist er nicht gesetzt, beginnt der Balken am Minimum der Skala. Ein Origin von 0 auf einer Skala von -50 bis 50 zeichnet einen Balken, der von der Mitte nach links oder rechts wächst.
Color	Die Farbe des Zeigers. Mit 0 übernimmt eine Nadel oder eine Marke eine Farbe der Themenpalette, ein Balken die Farbe des Bereichs, in dem sein Wert liegt (oder die Akzentfarbe), und ein Bereichszeiger eine durchscheinende Akzentfarbe.
Width, Length, Offset	Die Größe und die Position des Zeigers als Bruchteile der Gauge-Größe (standardmäßig Width 0.04 und Length 0.9).
NeedleStyle, MarkerShape, CapVisible, Visible	Die Form einer Nadel (gndTapered, gndLine, gndArrow) und einer Marke, die Kappe einer Nadel und ob der Zeiger gezeichnet wird.

Mehrere Zeiger

In der Registered-Edition wird jeder Zeiger der Collection gezeichnet, animiert und auf Schwellwerte ausgewertet, zum Beispiel eine Nadel für den aktuellen Wert und eine Marke für den Sollwert. In Community ist nur der erste Zeiger aktiv, die anderen bleiben in der Collection.

Beispiel

```
uses
  SysUtils, Classes,
  sgcGauges_Types, sgcGauges_Model, sgcGauges_Radial;

procedure SetupPointers(aGauge: TsgcRadialGauge);
var
  oSetpoint, oBand: TsgcGaugePointer;
begin
  aGauge.BeginUpdate;
  try
    // pointer 0: the default needle
    aGauge.Pointers[0].NeedleStyle := gndArrow;
    aGauge.Pointers[0].Length := 0.8;
    // pointer 1: a marker for the setpoint (Registered edition)
    oSetpoint := aGauge.Pointers.Add;
    oSetpoint.Kind := gpkMarker;
    oSetpoint.MarkerShape := gmsTriangle;
    oSetpoint.Color := $FF2EAD6B;
    // pointer 2: a band from Value to EndValue (Registered edition)
    oBand := aGauge.Pointers.Add;
    oBand.Kind := gpkRange;
    oBand.Width := 0.06;
  finally
    aGauge.EndUpdate;
  end;
  aGauge.Pointers[0].Value := 64;
  aGauge.Pointers[1].Value := 70;
  aGauge.Pointers[2].Value := 55;
  aGauge.Pointers[2].EndValue := 85;
end;

procedure SetupDeviation(aGauge: TsgcRadialGauge);
begin
  // a bar that grows from 0, left or right, on a -50..50 scale
  aGauge.Scales[0].Minimum := -50;
  aGauge.Scales[0].Maximum := 50;
  aGauge.Pointers[0].Kind := gpkBar;
  aGauge.Pointers[0].Origin := 0;
  aGauge.Value := -18;
end;
```

Siehe auch

- Skalen
- Animation
- Schwellwerte

Schwellwerte

Ein Schwellwert überwacht den Wert eines Zeigers und löst OnThreshold aus, wenn der Wert ihn überschreitet. Verwenden Sie ihn für Alarme, Warnungen oder einen Farbwechsel des Werttexts.

So arbeitet ein Schwellwert

- Ein Schwellwert wird ausgewertet, wenn ein Wert geschrieben wird, am neuen Zielwert, nie an den Werten, die während einer Animation gezeichnet werden.
- gtdRising und gtdBoth sind bei oder über Value aktiv und werden unter Value minus Hysteresis inaktiv. gtdFalling ist bei oder unter Value aktiv und wird über Value plus Hysteresis inaktiv. Die Hysterese verhindert, dass ein Wert, der um die Grenze schwankt, immer wieder auslöst.
- Bei gtdRising und gtdFalling wird OnThreshold ausgelöst, wenn der Schwellwert aktiv wird. Bei gtdBoth wird es bei beiden Überschreitungen ausgelöst, und aRising gibt die Richtung an. Für einen Alarm, der auch ein Löschereignis braucht, verwenden Sie gtdBoth mit einer Hysterese.
- Eine Änderung der Konfiguration, etwa ein neuer Value des Schwellwerts, aktualisiert Active ohne Ereignis.

Eigenschaften von TsgcGaugeThreshold

Eigenschaft	Beschreibung
Value, Hysteresis, Direction	Die Grenze, das Totband und die Richtung (standardmäßig gtdRising).
PointerIndex	Der Zeiger, den der Schwellwert überwacht, standardmäßig 0.
Color	Wenn nicht 0, wird bei Value eine Marke dieser Farbe auf der Skala gezeichnet.
ValueColor	Wenn nicht 0, übernimmt der Werttext diese Farbe, solange der Schwellwert aktiv ist (Schwellwerte des ersten Zeigers).
Enabled, Active	Schaltet den Schwellwert aus und zeigt, ob er gerade aktiv ist (schreibgeschützt).

OnThreshold

`procedure(Sender: TObject; aThreshold: TsgcGaugeThreshold; aValue: Double; aRising: Boolean)`. Die VCL- und FireMonkey-Steuerelemente rufen es im Hauptthread auf, in der Reihenfolge der Überschreitungen, gleich welcher Thread den Wert geschrieben hat. Ein Modell ohne Host ruft es in dem Thread auf, der den Wert geschrieben hat.

Beispiel

```
uses
  SysUtils, Classes, Controls, Forms, StdCtrls,
  sgcGauges_Types, sgcGauges_Model, sgcGauges_VCL;

type
  TTankAlarms = class(TComponent)
  public
    Level: TsgcVCLLinearGauge;
    Status: TLabel;
    procedure LevelThreshold(Sender: TObject; aThreshold: TsgcGaugeThreshold;
      aValue: Double; aRising: Boolean);
  end;
```

```
procedure TTankAlarms.LevelThreshold(Sender: TObject;
  aThreshold: TsgcGaugeThreshold; aValue: Double; aRising: Boolean);
begin
  case aThreshold.Index of
    0:
      if aRising then
        Status.Caption := Format('High level: %.1f %%', [aValue])
      else
        Status.Caption := 'Level back to normal';
    1:
      Status.Caption := Format('Low level: %.1f %%', [aValue]);
  end;
end;

procedure SetupTankAlarms(aAlarms: TTankAlarms);
var
  oHigh, oLow: TsgcGaugeThreshold;
begin
  // threshold 0: active at 90 %, clears below 85 %, an event both ways
  oHigh := aAlarms.Level.Thresholds.Add;
  oHigh.Value := 90;
  oHigh.Hysteresis := 5;
  oHigh.Direction := gtdBoth;
  oHigh.Color := $FFE34948;
  oHigh.ValueColor := $FFE34948;
  // threshold 1: active at 10 % or below, an event on entering only
  oLow := aAlarms.Level.Thresholds.Add;
  oLow.Value := 10;
  oLow.Hysteresis := 5;
  oLow.Direction := gtdFalling;
  oLow.Color := $FFF0A030;
  aAlarms.Level.OnThreshold := aAlarms.LevelThreshold;
end;
```

Siehe auch

- Bereiche
- Zeiger
- Schnellstart VCL

Animation

Wenn sich ein Wert ändert, bewegt sich der Zeiger in kurzer Zeit mit einer Easing-Kurve von dem Wert, den er zeigt, zum neuen. Der Wert selbst, die Schwellwerte und die Ereignisse ändern sich sofort, nur die Darstellung bewegt sich.

Eigenschaften von TsgcGaugeAnimation

Eigenschaft	Beschreibung
Enabled	Animiert die Wertänderungen, standardmäßig True.
Duration	Die Dauer einer Bewegung in Millisekunden, standardmäßig 300. 0 schaltet die Animation aus.
Easing	Die Kurve der Bewegung: geLinear, geQuadOut, geCubicOut (der Standard), geCubicInOut oder geBackOut, das am Ende etwas überschwingt.

Wann ein Wert nicht animiert

- Zur Entwurfszeit, mit Enabled auf False oder mit einer Duration von 0.
- Wenn der Wert mit `Gauge.SetValue(aPointer, aValue, False)` geschrieben wird.
- Wenn der Wert aus einer Formulardatei geladen wird, während die Collection Pointers aktualisiert wird.
- In einem fensterlosen Rendering, das immer den Zielwert zeichnet.

Ein neuer Wert, der während einer Bewegung eintrifft, startet vom Wert, der in diesem Moment gezeichnet ist, sodass der Zeiger nie springt.

Bilder

Die VCL- und FireMonkey-Steuerelemente zeichnen die Bilder einer Bewegung nur auf der dynamischen Ebene und höchstens MaxFPS-mal pro Sekunde (standardmäßig 60). Wenn sich nichts bewegt, zeichnet ein Gauge überhaupt keine Bilder. Die Gauge-Zeit stammt aus der Funktion Clock des Modells, DisplayValue liefert den zu einem Zeitpunkt gezeichneten Wert und IsAnimating sagt, ob sich ein Zeiger noch bewegt.

Beispiel

```
uses
  SysUtils, Classes, Controls, Forms,
  sgcGauges_Types, sgcGauges_Model, sgcGauges_VCL;

procedure SetupAnimation(aGauge: TsgcVCLRadialGauge);
begin
  // half a second, with a small overshoot at the end
  aGauge.Animation.Enabled := True;
  aGauge.Animation.Duration := 500;
  aGauge.Animation.Easing := geBackOut;
  // at most 30 frames per second while a pointer moves
  aGauge.MaxFPS := 30;
end;

procedure ShowReading(aGauge: TsgcVCLRadialGauge; aValue: Double);
begin
  // animated, as the Animation settings say
  aGauge.Value := aValue;
end;
```

```
procedure ResetReading(aGauge: TsgcVCLRadialGauge);
begin
  // no animation: the needle jumps to 0
  aGauge.Gauge.SetValue(0, 0, False);
end;

procedure ShowMinMax(aGauge: TsgcVCLRadialGauge; aMin, aMax: Double);
begin
  // one change and one repaint for both pointers
  aGauge.Gauge.BeginUpdate;
  try
    aGauge.Gauge.SetValue(1, aMin);
    aGauge.Gauge.SetValue(2, aMax);
  finally
    aGauge.Gauge.EndUpdate;
  end;
end;
```

Siehe auch

- Zeiger
- Architektur
- Fensterlose Ausgabe

Themen

Ein Gauge übernimmt seine Farben aus dem sgcUICore-Thema, das in **Theme** gesetzt ist: utLight (der Standard) oder utDark. Jede Farbeigenschaft eines Gauges ist standardmäßig 0, was die Farbe des Themas bedeutet, sodass ein Gauge ohne eigene Farben dem Thema vollständig folgt.

Farben

Eigenschaft	Mit 0
BackgroundColor	Der Hintergrund des Themas.
FaceColor	Die Flächenfarbe des Themas, hinter der Skala eines Zifferblatts.
Scales[i].TickColor	Die gedämpfte Textfarbe des Themas.
Ranges[i].Color, Pointers[i].Color	Farben der Themenpalette, siehe Bereiche und Zeiger.
TitleFont.Color, ValueFont.Color, LabelFont.Color	Die Textfarbe des Themas.

Farben werden als $AARRGGBB geschrieben, zum Beispiel $FFE34948 für ein deckendes Rot.

Text

- TitleFont, ValueFont und die LabelFont jeder Skala sind TsgcUITextStyle-Werte mit Size, Bold und Color. Die Größen sind relativ zum Gauge: Der Text wächst und schrumpft mit dem Steuerelement. Der Werttext wird in der doppelten Größe von ValueFont gezeichnet.
- ValueFormat ist eine FormatFloat-Maske für den Werttext. Ist sie leer, hat der Wert die Dezimalstellen der Skala. Units wird neben dem Wert gezeichnet.
- Die Zahlen verwenden die FormatSettings des Modells, standardmäßig mit '.' als Dezimaltrennzeichen, sodass ein Gauge in jeder Region gleich aussieht, bis Sie es ändern.
- Mit OnFormatValue können Sie den Werttext jedes Zeigers ersetzen.

Beispiel

```
uses
  SysUtils, Classes, Controls, Forms,
  sgcUICore_Theme, sgcGauges_Types, sgcGauges_Model, sgcGauges_VCL;

type
  TGaugeStyler = class(TComponent)
  public
    procedure FormatPower(Sender: TObject; aPointer: Integer; aValue: Double;
      var aText: string);
  end;

procedure TGaugeStyler.FormatPower(Sender: TObject; aPointer: Integer;
  aValue: Double; var aText: string);
begin
  if aValue >= 1000 then
    aText := FormatFloat('0.00', aValue / 1000) + ' MW';
end;

procedure StyleGauge(aGauge: TsgcVCLRadialGauge; aStyler: TGaugeStyler);
var
```

```
  vSettings: TFormatSettings;
begin
  aGauge.Theme := utDark;
  // 0 means the theme colour, so only these two change
  aGauge.FaceColor := $FF1E2A38;
  aGauge.Pointers[0].Color := $FFF0A030;
  aGauge.Scales[0].TickColor := $FF8899AA;
  aGauge.TitleFont.Size := 11;
  aGauge.TitleFont.Bold := True;
  aGauge.ValueFormat := '0.0';
  // labels and values with a decimal comma
  vSettings := aGauge.Gauge.FormatSettings;
  vSettings.DecimalSeparator := ',';
  aGauge.Gauge.FormatSettings := vSettings;
  aGauge.OnFormatValue := aStyler.FormatPower;
end;
```

Siehe auch

- Bereiche
- Schnellstart FMX
- Fensterlose Ausgabe

Fensterlose Ausgabe

Jedes Gauge rendert ohne Fenster. Die Modellklassen zeichnen auf einem sgcUICore-Canvas und speichern PNG- und SVG-Dateien, sodass ein Server, ein Bericht oder ein Konsolenprogramm unter Windows oder Linux64 dieselben Bilder erzeugen kann wie die Steuerelemente.

Methoden eines Modells

Methode	Beschreibung
SaveToPNG(aStream or aFileName, aWidth, aHeight, aScale = 1)	Ein PNG-Bild von aWidth x aHeight logischen Pixeln, multipliziert mit aScale. Ein Maßstab von 2 ergibt ein Bild in doppelter Größe für einen hochauflösenden Bildschirm oder einen Druck.
SaveToSVG(aStream or aFileName, aWidth, aHeight, aScale = 1)	Ein SVG-Dokument derselben Zeichnung. Die Zahlen im SVG hängen nie von der Region ab.
Render(aCanvas, aWidth, aHeight, aScale = 1, aNowMs = -1)	Zeichnet beide Ebenen auf einen TsgcUICanvas. Bei aNowMs unter 0 werden die Zeiger an ihren Zielwerten gezeichnet.
RenderStatic, RenderDynamic	Zeichnen nur die statische oder nur die dynamische Ebene.

Steuerelemente

Die VCL- und FireMonkey-Steuerelemente haben SaveToPNG(aStream or aFileName, aScale = 1) und SaveToSVG mit denselben Argumenten. Sie speichern das Gauge in der Client-Größe des Steuerelements, sodass für einen Screenshot eines Panels keine Fensteraufnahme nötig ist.

Überall dieselbe Ausgabe

Die fensterlose Ausgabe ist deterministisch: Dasselbe Gauge liefert unter Win32, Win64 und Linux64 byteidentische PNG- und SVG-Dateien. Die Modell-Units verwenden weder VCL noch FireMonkey und kompilieren unter Linux64 ab Delphi 10.2.

Beispiel

```
uses
  SysUtils, Classes,
  sgcGauges_Types, sgcGauges_Model, sgcGauges_Linear;

function TankLevelSVG(aLevel: Double): string;
var
  oGauge: TsgcLinearGauge;
  oStream: TStringStream;
begin
  oGauge := TsgcLinearGauge.Create;
  try
    oGauge.Orientation := gloVertical;
    oGauge.Units := '%';
    oGauge.Value := aLevel;
    // Delphi 2009 and later; the SVG is UTF-8 text
    oStream := TStringStream.Create('', TEncoding.UTF8);
    try
      // 80 x 240 logical pixels
      oGauge.SaveToSVG(oStream, 80, 240);
```

```
      Result := oStream.DataString;
    finally
      oStream.Free;
    end;
  finally
    oGauge.Free;
  end;
end;

procedure SaveTankLevelPNG(aStream: TStream; aLevel: Double);
var
  oGauge: TsgcLinearGauge;
begin
  oGauge := TsgcLinearGauge.Create;
  try
    oGauge.Orientation := gloVertical;
    oGauge.Value := aLevel;
    // twice the size, for a high DPI page or a report
    oGauge.SaveToPNG(aStream, 80, 240, 2);
  finally
    oGauge.Free;
  end;
end;
```

Siehe auch

- Schnellstart fensterlos
- Plattformen
- Themen

Editionen

sgcGauges wird für jede Edition aus demselben Quellcode gebaut.

Edition	Enthält
Registered	Alles: die zehn Gauge-Typen für VCL und FireMonkey, mehrere Skalen und Zeiger pro Gauge, die Anzeigen mit 14 Segmenten und Punktmatrix und die Bridge sgcGaugesWS zu sgcWebSockets.
Trial	Dieselben Funktionen wie Registered. Ein mit SGC_TRIAL kompilierter Build zeigt eine Meldung, dass es sich um eine Testversion handelt, wenn eine Komponente erstellt wird, nachdem das im Build genannte Freigabefenster abgelaufen ist. Sonst ändert sich nichts.
Community	Sechs Gauge-Typen für VCL und FireMonkey ohne die unten aufgeführten erweiterten Funktionen und ohne Testhinweis.

Was Community enthält

Das Radial-Gauge (jeder Stil), das lineare Gauge (Balken, Thermometer und Bullet), die digitale Anzeige (7 Segmente), die LED, die LED-Leiste und der Fortschrittsring, mit Bereichen, Schwellwerten, Animation, den hellen und dunklen Themen, den VCL- und FireMonkey-Steuerelementen und der fensterlosen PNG- und SVG-Ausgabe. Das Bullet-Ziel des linearen Gauges und der Spitzenwert der LED-Leiste sind Eigenschaften und keine zusätzlichen Zeiger, sie funktionieren daher in Community.

Die erweiterten Funktionen

Das Define SGC_GAUGES_ADVANCED in sgcVer.inc schaltet sie ein. In der Community-Edition ist es aus.

- **Mehrere Skalen und Zeiger**: Skalen und Zeiger nach der ersten bleiben in ihren Collections erhalten, sodass ein mit der Registered-Edition erstelltes Formular weiterhin lädt, aber Community zeichnet sie nicht, animiert sie nicht und wertet keine Schwellwerte für sie aus.
- **Vier Gauge-Typen**: das VU-Meter, die Uhr, der Kompass und der Annunciator, ihre Units (sgcGauges_VUMeter, sgcGauges_Clock, sgcGauges_Compass, sgcGauges_Annunciator), ihre acht Steuerelemente und ihre Registrierung.
- **Digitale Anzeigen**: das Zeichnen mit 14 Segmenten und Punktmatrix. gdt14Segment und gdtDotMatrix bleiben in der Aufzählung und werden als 7 Segmente gezeichnet.
- **Die Bridge**: Die Pakete sgcGaugesWS werden in Community nicht gebaut oder installiert.

Code für jede Edition

Code, der einen erweiterten Typ verwendet, kann das Define prüfen, sodass dieselbe Unit in beiden Editionen baut.

```
{$I sgcVer.inc}

uses
  SysUtils, Classes, Controls, Forms,
  sgcGauges_Types, sgcGauges_Model, sgcGauges_VCL;

function CreateHeadingGauge(aForm: TForm): TsgcVCLCustomGauge;
begin
{$IFDEF SGC_GAUGES_ADVANCED}
  // Registered and Trial: the compass
  Result := TsgcVCLCompassGauge.Create(aForm);
  TsgcVCLCompassGauge(Result).Heading := 270;
{$ELSE}
  // Community: a full circle radial gauge from 0 to 360
  Result := TsgcVCLRadialGauge.Create(aForm);
```

```
  TsgcVCLRadialGauge(Result).Scales[0].Maximum := 360;
  TsgcVCLRadialGauge(Result).Scales[0].MajorInterval := 45;
  TsgcVCLRadialGauge(Result).Value := 270;
{$ENDIF}
  Result.Parent := aForm;
  Result.SetBounds(16, 16, 200, 200);
end;
```

Siehe auch

- Gauge-Typen
- Installation
- Fehlerbehebung

Bridge-Überblick

sgcGaugesWS ist die Brücke zwischen sgcGauges und sgcWebSockets. Ihre Quellen lesen die JSON-Nachrichten, die ein sgcWebSockets-Client empfängt, und schreiben die Werte in Gauges, ohne Code in den Nachrichtenereignissen. Die Bridge gehört zur Registered-Edition und benötigt sgcWebSockets. Sie hat eigene Pakete, sgcGaugesWS und dclsgcGaugesWS, und ihre Komponenten stehen auf der Palettenseite **SGC Gauges**.

Komponente	Unit	Client
TsgcGaugeFeedSource_MQTT	sgcGaugesWS_Source_MQTT	TsgcWSPClient_MQTT
TsgcGaugeFeedSource_WebSocket	sgcGaugesWS_Source_WebSocket	TsgcWebSocketClient
TsgcGaugeFeedSource_SSE	sgcGaugesWS_Source_SSE	TsgcHTTP1Client

So arbeitet eine Quelle

Solange eine Quelle Active ist und ihr Client zugewiesen ist, installiert sie zur Laufzeit einen eigenen Nachrichtenhandler am Client und behält den vorherigen Handler bei, sodass der Handler der Anwendung nach der Quelle weiterhin ausgelöst wird. Wird Active auf False gesetzt, Client geleert oder die Quelle freigegeben, wird der vorherige Handler wiederhergestellt. Die Quelle verbindet sich nicht, abonniert nichts und baut keine Verbindung neu auf: Das erledigt die Anwendung mit dem Client.

Bindings

Jedes Element von Bindings (TsgcGaugeFeedBinding, Unit sgcGaugesWS_Source) schreibt einen Zeiger eines Gauges. Eine Nachricht wird einmal als JSON geparst und von jedem aktiven Binding gelesen.

Eigenschaft	Typ	Beschreibung
Gauge	TComponent	Ein VCL- oder FireMonkey-Gauge-Steuerelement. Andere Komponenten werden abgelehnt.
GaugeModel	TsgcCustomGauge	Öffentlich. Ein fensterloses Modell, das Vorrang vor Gauge hat. Leeren Sie es, bevor das Modell freigegeben wird.
PointerIndex	Integer	Der beschriebene Zeiger. Standard 0.
ValuePath	string	Der JSON-Pfad des Werts, etwa price oder data.items[0].v. Leer liest die ganze Nachricht.
FilterPath	string	Der Pfad eines Felds, das die Nachrichten auswählt. Das Binding liest eine Nachricht nur, wenn der Pfad existiert.
FilterValue	string	Wenn nicht leer, muss der Text von FilterPath ihm entsprechen, etwa ticker.
Topic	string	Nur MQTT: ein Topic-Filter mit + und #. Leer liest jede Veröffentlichung.
EventName	string	Nur SSE: der Ereignistyp. Leer liest jedes Ereignis.
Active	Boolean	False lässt das Binding jede Nachricht ignorieren. Standard True.

Akzeptiert werden eine JSON-Zahl, eine numerische Zeichenfolge mit '.' als Dezimaltrennzeichen und ein Boolean (true ist 1, false ist 0). Eine Nachricht ohne den Pfad eines Bindings wird von diesem Binding übersprungen, sodass Teilaktualisierungen möglich sind. Ungültiges JSON, ein Wert anderer Art oder ein falscher Zeigerindex gehen an OnError.

Eigenschaften und Ereignisse der Quelle

Member	Beschreibung
Client	Der sgcWebSockets-Client, den die Quelle liest.
Active	False lässt die Quelle jede Nachricht ignorieren. Standard True.
Bindings	Die Bindings.
OnValue(Sender, aBinding, aValue)	Ein Binding hat einen Wert geschrieben.
OnError(Sender, aError)	Eine Nachricht konnte nicht angewendet werden.

Threads

Die Werte werden mit dem threadsicheren SetValue des Gauges geschrieben, in dem Thread, in dem die Nachricht ankommt, und die Gauge-Steuerelemente zeichnen sich neu und rufen OnThreshold im Hauptthread auf. Die Schreibvorgänge einer Nachricht in ein Gauge ergeben eine einzige Änderung. OnValue und OnError laufen im Ankunfts-Thread unter der Sperre der Quelle: Reihen Sie sich dort mit TThread.Queue ein, statt zu synchronisieren, bevor Sie ein Steuerelement berühren. Ändern Sie Bindings aus dem Hauptthread.

Erstellen

Halten Sie die Quellordner von sgcGauges und sgcWebSockets im Suchpfad getrennt. Jeder Ordner hat eine eigene sgcVer.inc, und eine Unit liest die Datei ihres eigenen Ordners.

Beispiel

Jede Quelle hat eine öffentliche Methode, die eine Nachricht so anwendet, als hätte der Client sie empfangen: ProcessPublish (MQTT), ProcessMessage (WebSocket) und ProcessChunk (SSE). Sie liefern die Anzahl der geschriebenen Werte zurück. So wird ein fensterloses Modell ohne Client gespeist:

```
uses
  SysUtils, Classes,
  sgcGauges_Model, sgcGauges_Radial,
  sgcGaugesWS_Source, sgcGaugesWS_Source_WebSocket;

procedure FeedWithoutClient;
var
  oGauge: TsgcRadialGauge;
  oFeed: TsgcGaugeFeedSource_WebSocket;
  oBinding: TsgcGaugeFeedBinding;
begin
  oGauge := TsgcRadialGauge.Create;
  oFeed := TsgcGaugeFeedSource_WebSocket.Create(nil);
  try
    oGauge.Scales[0].Maximum := 200;
    oBinding := oFeed.Bindings.Add;
    oBinding.GaugeModel := oGauge; // a headless model
    oBinding.ValuePath := 'data.price';
    oBinding.FilterPath := 'type';
    oBinding.FilterValue := 'ticker';
    // the messages a client would deliver
```

```
    oFeed.ProcessMessage('{"type":"ticker","data":{"price":101.5}}');
    oFeed.ProcessMessage('{"type":"trade","data":{"price":99}}'); // filtered
    WriteLn(FloatToStr(oGauge.Value)); // 101.5
  finally
    oFeed.Free; // free the source before the model it writes to
    oGauge.Free;
  end;
end;
```

Siehe auch

- MQTT-Quelle
- WebSocket-Quelle
- Quelle für Server-Sent Events
- TsgcCustomGauge

MQTT-Quelle

Klasse: TsgcGaugeFeedSource_MQTT (Unit sgcGaugesWS_Source_MQTT)
Speist Gauges aus den Veröffentlichungen, die ein TsgcWSPClient_MQTT empfängt. Client ist der MQTT-Client. Die Quelle installiert ihren OnMQTTPublish-Handler und behält den vorherigen, und der Hook funktioniert über Neuverbindungen hinweg weiter.
Der Topic jedes Bindings ist ein MQTT-Topic-Filter: + passt auf eine Ebene und # auf diese Ebene und alle tieferen. Ein Binding liest nur die Veröffentlichungen, deren Topic passt, und ein leerer Topic liest jede Veröffentlichung. Die Quelle abonniert nicht, die Anwendung abonniert also am Client mit einem Filter, der die Topics der Bindings abdeckt. Jede Nutzlast wird als JSON gelesen.
ProcessPublish(aTopic, aText) wendet eine Veröffentlichung ohne Client an und liefert die Anzahl der geschriebenen Werte zurück. Die Funktion sgcGaugeMQTTTopicMatch(aFilter, aTopic) derselben Unit prüft einen Topic gegen einen Filter.

Beispiel

Zwei Radial-Gauges, gespeist von den Topics sensors/<id>/temperature und sensors/<id>/humidity, mit Nutzlasten wie {"value": 21.5}:

```
uses
  SysUtils, Classes, Controls, Forms,
  sgcWebSocket, sgcWebSocket_Protocols,
  sgcGauges_VCL, sgcGaugesWS_Source, sgcGaugesWS_Source_MQTT;

type
  TSensorFeed = class(TComponent)
  public
    WSClient: TsgcWebSocketClient;
    MQTT: TsgcWSPClient_MQTT;
    Feed: TsgcGaugeFeedSource_MQTT;
    procedure FeedError(Sender: TObject; const aError: string);
  end;

procedure TSensorFeed.FeedError(Sender: TObject; const aError: string);
begin
  // the thread of the client: queue before touching a control
end;

function CreateSensorFeed(aForm: TForm; aTemperature,
  aHumidity: TsgcVCLRadialGauge): TSensorFeed;
var
  oBinding: TsgcGaugeFeedBinding;
begin
  Result := TSensorFeed.Create(aForm);
  Result.WSClient := TsgcWebSocketClient.Create(Result);
  Result.WSClient.Host := 'broker.example.com';
  Result.WSClient.Port := 1883;
  Result.MQTT := TsgcWSPClient_MQTT.Create(Result);
  Result.MQTT.Client := Result.WSClient;

  Result.Feed := TsgcGaugeFeedSource_MQTT.Create(Result);
  Result.Feed.OnError := Result.FeedError;
  oBinding := Result.Feed.Bindings.Add;
  oBinding.Topic := 'sensors/+/temperature';
  oBinding.ValuePath := 'value';
  oBinding.Gauge := aTemperature;
  oBinding := Result.Feed.Bindings.Add;
  oBinding.Topic := 'sensors/+/humidity';
  oBinding.ValuePath := 'value';
  oBinding.Gauge := aHumidity;
  Result.Feed.Client := Result.MQTT;
```

```
  Result.WSClient.Active := True;
  // the source does not subscribe: the application does
  Result.MQTT.Subscribe('sensors/#');
end;
```

Siehe auch

- Bridge-Überblick
- WebSocket-Quelle
- Quelle für Server-Sent Events

WebSocket-Quelle

Klasse: TsgcGaugeFeedSource_WebSocket (Unit sgcGaugesWS_Source_WebSocket)
Speist Gauges aus den Textnachrichten, die ein TsgcWebSocketClient empfängt. Client ist der WebSocket-Client. Die Quelle installiert ihren OnMessage-Handler und behält den vorherigen, und der Hook funktioniert über Neuverbindungen hinweg weiter, etwa die des WatchDog. Jede Textnachricht wird mit ValuePath, FilterPath und FilterValue der Bindings als JSON gelesen, in dem Thread, aus dem der Client benachrichtigt, sodass jeder NotifyEvents-Modus des Clients sicher ist.
FilterPath und FilterValue wählen die Nachrichten eines Streams aus, der mehrere Arten führt, etwa einen Ticker- und einen Trade-Kanal auf einer Verbindung. ProcessMessage(aText) wendet eine Nachricht ohne Client an und liefert die Anzahl der geschriebenen Werte zurück.

Beispiel

Eine Preisanzeige und ein Änderungsbalken, gespeist von den Ticker-Nachrichten eines Streams:

```
uses
  SysUtils, Classes, Controls, Forms,
  sgcWebSocket,
  sgcGauges_VCL, sgcGaugesWS_Source, sgcGaugesWS_Source_WebSocket;

type
  TTickerFeed = class(TComponent)
  public
    WSClient: TsgcWebSocketClient;
    Feed: TsgcGaugeFeedSource_WebSocket;
    procedure FeedValue(Sender: TObject; aBinding: TsgcGaugeFeedBinding;
      aValue: Double);
  end;

procedure TTickerFeed.FeedValue(Sender: TObject;
  aBinding: TsgcGaugeFeedBinding; aValue: Double);
begin
  // the thread of the client, under the source lock: keep it short
end;

function CreateTickerFeed(aForm: TForm; aPrice: TsgcVCLDigitalGauge;
  aChange: TsgcVCLLinearGauge): TTickerFeed;
var
  oBinding: TsgcGaugeFeedBinding;
begin
  Result := TTickerFeed.Create(aForm);
  Result.WSClient := TsgcWebSocketClient.Create(Result);
  Result.WSClient.URL := 'wss://feed.example.com/ticker';

  Result.Feed := TsgcGaugeFeedSource_WebSocket.Create(Result);
  Result.Feed.Client := Result.WSClient;
  Result.Feed.OnValue := Result.FeedValue;
  // {"type":"ticker","symbol":"ABC","last":"12.50","change":0.8}
  oBinding := Result.Feed.Bindings.Add;
  oBinding.FilterPath := 'type';
  oBinding.FilterValue := 'ticker';
  oBinding.ValuePath := 'last';
  oBinding.Gauge := aPrice;
  oBinding := Result.Feed.Bindings.Add;
  oBinding.FilterPath := 'type';
  oBinding.FilterValue := 'ticker';
  oBinding.ValuePath := 'change';
  oBinding.Gauge := aChange;
```

```
  Result.WSClient.Active := True;
end;
```

Siehe auch

- Bridge-Überblick
- MQTT-Quelle
- Quelle für Server-Sent Events

Quelle für Server-Sent Events

Klasse: TsgcGaugeFeedSource_SSE (Unit sgcGaugesWS_Source_SSE)
Speist Gauges aus den Server-Sent Events eines TsgcHTTP1Client. Client ist der HTTP-Client. Die Quelle installiert ihren OnSSEMessage-Handler und behält den vorherigen. Die Anwendung startet den Stream mit Client.GetSSE.
Die Quelle teilt die Chunks des Streams in Ereignisse: Die data:-Zeilen werden mit einem Zeilenvorschub verbunden, eine event:-Zeile setzt den Ereignistyp und eine leere Zeile beendet das Ereignis. Zeilenenden mit LF, CRLF und CR werden akzeptiert, und ein Ereignis darf auf mehrere Chunks verteilt sein. Der EventName jedes Bindings wählt den Ereignistyp, den es liest. Ein Ereignis ohne event:-Zeile hat den Typ message, und ein leerer EventName liest jedes Ereignis. Die Daten jedes Ereignisses werden als JSON gelesen.

Methode	Beschreibung
ResetStream	Verwirft ein Ereignis, das ein Stream halb gelesen zurückgelassen hat. Rufen Sie sie nach einer Neuverbindung vor einem neuen Stream auf.
ProcessChunk(aText)	Wendet einen Chunk eines Streams ohne Client an und liefert die Anzahl der geschriebenen Werte zurück.

Beispiel

Ein Fortschrittsring und eine LED-Leiste, gespeist von den Ereignissen cpu und queue eines Metrik-Streams:

```
uses
  SysUtils, Classes, Controls, Forms,
  sgcHTTP,
  sgcGauges_VCL, sgcGaugesWS_Source, sgcGaugesWS_Source_SSE;

type
  TMetricsFeed = class(TComponent)
  public
    HTTP: TsgcHTTP1Client;
    Feed: TsgcGaugeFeedSource_SSE;
  end;

function CreateMetricsFeed(aForm: TForm; aCPU: TsgcVCLProgressRingGauge;
  aQueue: TsgcVCLLEDBarGauge): TMetricsFeed;
var
  oBinding: TsgcGaugeFeedBinding;
begin
  Result := TMetricsFeed.Create(aForm);
  Result.HTTP := TsgcHTTP1Client.Create(Result);
  Result.Feed := TsgcGaugeFeedSource_SSE.Create(Result);
  Result.Feed.Client := Result.HTTP;
  // event: cpu       data: {"load":42.5}
  oBinding := Result.Feed.Bindings.Add;
  oBinding.EventName := 'cpu';
  oBinding.ValuePath := 'load';
  oBinding.Gauge := aCPU;
  // event: queue     data: {"pending":17}
  oBinding := Result.Feed.Bindings.Add;
  oBinding.EventName := 'queue';
  oBinding.ValuePath := 'pending';
  oBinding.Gauge := aQueue;
end;

procedure StartMetrics(aFeed: TMetricsFeed);
begin
  aFeed.HTTP.GetSSE('https://metrics.example.com/stream');
```

```
end;

procedure RestartMetrics(aFeed: TMetricsFeed);
begin
  // a new stream: drop an event that the old stream left half read
  aFeed.Feed.ResetStream;
  aFeed.HTTP.GetSSE('https://metrics.example.com/stream');
end;
```

Siehe auch

- Bridge-Überblick
- MQTT-Quelle
- WebSocket-Quelle

.NET Überblick

sgcGauges .NET ist eine verwaltete C#-Portierung der Delphi-Bibliothek sgcGauges, kein Wrapper um sie. Die Klassen liegen im Namespace **esegece.sgcGauges** und behalten die Delphi-Namen: **TsgcCustomGauge**, die zehn Gauge-Modelle wie **TsgcRadialGauge** und **TsgcLEDBarGauge**, **TsgcGaugeScale**, **TsgcGaugeRange**, **TsgcGaugePointer**, **TsgcGaugeThreshold**, **TsgcGaugeAnimation** und die Aufzählungen mit ihren Gauge-Präfixen (**grsHalf**, **gtdBoth**, **glsBullet**). Die Steuerelemente folgen auf jedem Host dem Delphi-Namensmuster: **TsgcVCLRadialGauge** ist **TsgcWinFormsRadialGauge**, **TsgcWpfRadialGauge** und **TsgcAvaloniaRadialGauge**. Die Gauges werden mit der .NET-Portierung von **sgcUICore** gezeichnet, demselben Canvas, denselben Schriften und denselben hellen und dunklen Themes wie die anderen Produkte der visuellen Suite von eSeGeCe.
Wie in Delphi besitzt jedes Steuerelement ein frameworkneutrales Modell, das als **Gauge** bereitgestellt wird. Das Modell hält die Skalen, Bereiche, Zeiger, Schwellwerte und die Animation und zeichnet sich auf jedem Canvas von sgcUICore, sodass derselbe Modellcode in einem WinForms-Formular, einem WPF- oder Avalonia-Fenster und einem Konsolenprogramm ohne Oberfläche läuft, siehe Fensterlose Ausgabe in .NET.

Pakete

Die Portierung ist in sechs NuGet-Pakete aufgeteilt, sodass ein Projekt nur das einbindet, was es nutzt.

PackageId	Enthält	Zielframeworks
esegece.sgcGauges	Die zehn Gauge-Modelle, die Klassen für Skala, Bereich, Zeiger, Schwellwert und Animation, der Painter und die SVG-Ausgabe (**SaveToSVG**). Keine native Abhängigkeit. Hängt von esegece.sgcUICore ab.	netstandard2.0, net472, net6.0, net8.0, net9.0
esegece.sgcGauges.Rendering	Die fensterlose PNG-Ausgabe: die Erweiterungsmethoden **SaveToPNG** und **RenderToRaster** von **sgcGauges_Raster**, gezeichnet auf dem SkiaSharp-Canvas von esegece.sgcUICore.Rendering, unter Windows, Linux und macOS.	netstandard2.0, net472, net6.0, net8.0, net9.0
esegece.sgcGauges.WinForms	Die zehn Steuerelemente **TsgcWinForms<Type>Gauge** auf **TsgcWinFormsCustomGauge**.	net472, net8.0-windows, net9.0-windows
esegece.sgcGauges.Wpf	Die zehn Steuerelemente **TsgcWpf<Type>Gauge** auf **TsgcWpfCustomGauge**.	net472, net8.0-windows, net9.0-windows
esegece.sgcGauges.Avalonia	Die zehn Steuerelemente **TsgcAvalonia<Type>Gauge** auf **TsgcAvaloniaCustomGauge**, unter Windows, Linux und macOS mit Avalonia 11.	net8.0, net9.0
esegece.sgcGauges.sgcWebSockets	Die Bridge zu sgcWebSockets: **TsgcGaugeFeedSource_WebSocket**, **TsgcGaugeFeedSource_MQTT** und **TsgcGaugeFeedSource_SSE**. Nur in der Edition Registered.	netstandard2.0, net8.0, net9.0

Eine `PackageReference`-Zeile bringt alles mit, was ein Host braucht: Die Pakete für WinForms und Avalonia hängen von esegece.sgcGauges.Rendering ab, das von esegece.sgcGauges abhängt; das WPF-Paket hängt von esegece.sgcGauges ab und zeichnet über esegece.sgcUICore.Wpf. Siehe Installation über NuGet.

Editionen

Edition	Paket-IDs	Umfasst
Registered	esegece.sgcGauges, .Rendering, .WinForms, .Wpf, .Avalonia und .sgcWebSockets	Alles: die zehn Gauge-Typen auf den drei Hosts und fensterlos, mehrere Skalen und Zeiger pro Gauge, die 14 Segment- und Punktmatrixanzeigen und die Bridge sgcWebSockets.
Community	Dieselben Ids mit dem Suffix .Community, zum Beispiel esegece.sgcGauges.WinForms.Community. Es gibt kein Community-Bridge-Paket.	Die Gauges Radial, Linear, Digital, LED, LED-Balken und Fortschrittsring. VU-Meter, Uhr, Kompass und Annunciator sind nicht in den Community-Assemblies; nur die erste Skala und der erste Zeiger eines Gauges werden gezeichnet, animiert und auf Schwellwerte geprüft; **gdt14Segment** und **gdtDotMatrix** werden als 7-Segment gezeichnet.

Das ist dieselbe Aufteilung wie bei den Delphi-Editionen, siehe Editionen.

Hosts

Host	Delphi-Gegenstück	Plattformen
WinForms	VCL (TsgcVCL-Steuerelemente)	Windows, .NET Framework 4.7.2 sowie .NET 8 und 9.
WPF	VCL und FMX	Windows, .NET Framework 4.7.2 sowie .NET 8 und 9. Die Steuerelemente können in XAML deklariert werden.
Avalonia	FMX (TsgcFMX-Steuerelemente)	Windows, Linux und macOS, .NET 8 und 9.
Fensterlos	Die Gauge-Modelle	Jede Plattform der Zielframeworks: SVG mit esegece.sgcGauges, PNG mit esegece.sgcGauges.Rendering.

Jedes Steuerelement veröffentlicht die Eigenschaften seines Delphi-Gegenstücks mit denselben Namen, dazu **Gauge**, **Theme**, **OnThreshold**, **MaxFPS**, **SaveToPNG** und **SaveToSVG** in der Basisklasse. Siehe .NET-Klassen für die Klassennamen und Unterschiede zwischen .NET und Delphi für das, was sich gegenüber Delphi ändert.

Siehe auch

- Installation über NuGet
- Schnellstart WinForms
- Schnellstart WPF
- Schnellstart Avalonia
- .NET-Klassen

- Unterschiede zwischen .NET und Delphi
- Datenbindung in .NET
- Fensterlose Ausgabe in .NET
- sgcWebSockets-Bridge für .NET
- .NET-Demos
- Plattformen

Installation über NuGet

Die Pakete liegen auf nuget.org. Fügen Sie das Paket des Hosts hinzu, das Kernpaket und das Rendering-Paket kommen als Abhängigkeiten mit.

Edition Registered

```
dotnet add package esegece.sgcGauges.WinForms
dotnet add package esegece.sgcGauges.Wpf
dotnet add package esegece.sgcGauges.Avalonia
```

Edition Community

```
dotnet add package esegece.sgcGauges.WinForms.Community
dotnet add package esegece.sgcGauges.Wpf.Community
dotnet add package esegece.sgcGauges.Avalonia.Community
```

Oder fügen Sie die Referenz von Hand in die Projektdatei ein:

```
<ItemGroup>
  <PackageReference Include="esegece.sgcGauges.Wpf" Version="2026.10.0" />
</ItemGroup>
```

Referenzieren Sie in einem Projekt entweder die Registered- oder die Community-Pakete, nie beide: Sie enthalten dieselben Typen im selben Namespace.

Projekteinstellungen

- WinForms: ein `net8.0-windows`-Projekt mit `<UseWindowsForms>true</UseWindowsForms>` oder ein .NET-Framework-4.7.2-Projekt.
- WPF: ein Projekt `net8.0-windows` mit `<UseWPF>true</UseWPF>` oder ein .NET-Framework-4.7.2-Projekt. Den Namespace in XAML zuordnen mit `xmlns:sgc="clr-namespace:esegece.sgcGauges;assembly=esegece.sgcGauges.Wpf"`.
- Avalonia: ein Projekt `net8.0` oder `net9.0` mit den Paketen **Avalonia.Desktop** und **Avalonia.Themes.Fluent** von Avalonia 11.3, wie bei jeder Avalonia-Desktopanwendung. Den Namespace in XAML zuordnen mit `xmlns:sgc="using:esegece.sgcGauges"`.
- Fensterlos: esegece.sgcGauges allein genügt für die Modelle und SVG. esegece.sgcGauges.Rendering für PNG hinzufügen, es bringt SkiaSharp und seine nativen Assets für Windows und Linux mit.
- Live-Daten von sgcWebSockets: **esegece.sgcGauges.sgcWebSockets** (Edition Registered) hinzufügen, das von esegece.sgcGauges und esegece.sgcWebSockets abhängt, siehe sgcWebSockets-Bridge für .NET.

In C# braucht jeder Host `using esegece.sgcGauges;` und `using esegece.sgcUICore;` für **TsgcUITheme**, **TsgcUITextStyle** und die anderen Typen von sgcUICore.

Siehe auch

- .NET Überblick
- Schnellstart WinForms
- Schnellstart WPF
- Schnellstart Avalonia
- .NET-Demos

Schnellstart WinForms

Dieser Schnellstart baut im Code ein Formular mit drei WinForms-Gauges: einem Tachometer mit rotem Band und einem Schwellwert bei 200 km/h, einem Tankbalken und einer Warnlampe, die der Schwellwert ein- und ausschaltet.

Schritte

1. Ein Windows-Forms-Projekt für `net8.0-windows` anlegen und das Paket **esegece.sgcGauges.WinForms** (**esegece.sgcGauges.WinForms.Community** in der Edition Community) hinzufügen.
2. `using esegece.sgcGauges;` und `using esegece.sgcUICore;` hinzufügen.
3. Die Steuerelemente erstellen und dem Formular hinzufügen. Es sind gewöhnliche WinForms-Steuerelemente: Bounds, Dock, Anchor und Enabled funktionieren wie üblich.
4. Zuerst den Skalenbereich setzen, dann die Bereiche, die Schwellwerte und den Wert: Ein Wert wird beim Schreiben auf die Skala begrenzt.
5. Die Ereignisse zuweisen. Sie haben die Delphi-Namen und werden mit `=` zugewiesen.

Beispiel

Hinweise

- **Value** ist **Pointers[0].Value**. Jeder Thread darf ihn schreiben: Das Steuerelement zeichnet sich im UI-Thread neu und löst dort **OnThreshold** aus.
- Mit **Animation.Enabled** (dem Standard) bewegt sich die Nadel über **Animation.Duration** Millisekunden zum neuen Wert; der Wert, die Schwellwerte und die Ereignisse ändern sich sofort. Nur der bewegte Zeiger wird neu gezeichnet, höchstens **MaxFPS** Bilder pro Sekunde.
- **Theme** gilt pro Steuerelement; eine Farbeigenschaft, die auf 0 bleibt, übernimmt die Farbe des Themes.
- **SaveToPNG** und **SaveToSVG** schreiben, was das Steuerelement in seiner Größe zeigt, mit optionalem Maßstab.

Siehe auch

- .NET Überblick
- Installation über NuGet
- .NET-Klassen
- Datenbindung in .NET
- Schnellstart VCL

Schnellstart WPF

Dieser Schnellstart deklariert in XAML einen Tachometer, eine digitale Drehzahlanzeige und eine Geschwindigkeitswarnlampe und bindet die beiden Werte an ein ViewModel.

Schritte

1. Ein WPF-Projekt für `net8.0-windows` anlegen und das Paket **esegece.sgcGauges.Wpf** (**esegece.sgcGauges.Wpf.Community** in der Edition Community) hinzufügen.
2. Den Namespace im Fenster zuordnen: `xmlns:sgc="clr-namespace:esegece.sgcGauges;assembly=esegece.sgcGauges.Wpf"`.
3. Die Steuerelemente deklarieren. Einfache Eigenschaften wie **Title**, **Units**, **ValueFormat** und **Digits** werden als Attribute gesetzt; **Value** ist eine Dependency Property und nimmt eine Bindung an.
4. Die Auflistungen (Skalen, Bereiche, Schwellwerte) füllen und die Ereignisse im Code-Behind zuweisen.

XAML

```
<Window x:Class="QuickStart.QuickStartWindow"
        xmlns="http://schemas.microsoft.com/winfx/2006/xaml/presentation"
        xmlns:x="http://schemas.microsoft.com/winfx/2006/xaml"
        xmlns:sgc="clr-namespace:esegece.sgcGauges;assembly=esegece.sgcGauges.Wpf"
        Title="sgcGauges" Width="680" Height="320">
  <StackPanel Orientation="Horizontal" Margin="8">
    <sgc:TsgcWpfRadialGauge x:Name="gauSpeed" Width="260" Height="260"
                            Title="Speed" Units="km/h" ValueFormat="0" Value="{Binding Speed}" />
    <StackPanel Margin="8,0,0,0">
      <sgc:TsgcWpfDigitalGauge x:Name="gauRpm" Width="340" Height="110"
                               Title="Engine" Units="rpm" ValueFormat="0" Digits="5" Value="{Binding Rpm}" />
      <sgc:TsgcWpfLEDGauge x:Name="ledAlarm" Width="160" Height="110" Title="Overspeed" Blink="True" />
    </StackPanel>
  </StackPanel>
</Window>
```

Code-Behind

Hinweise

- Jedes Steuerelement hat eine Dependency Property: **ValueProperty** bei den Gauges Radial, Linear, Digital, LED, LED-Balken, Fortschrittsring und VU-Meter und **HeadingProperty** beim Kompass. Uhr und Annunciator haben keine. Die übrigen Eigenschaften sind CLR-Eigenschaften. Siehe Datenbindung in .NET.
- **OnThreshold** läuft im UI-Thread, auch wenn der gebundene Wert aus einem anderen Thread gesetzt wird.
- **Theme** gilt pro Steuerelement.

Siehe auch

- .NET Überblick
- Installation über NuGet
- .NET-Klassen
- Datenbindung in .NET
- Schnellstart FMX

Schnellstart Avalonia

Dieser Schnellstart baut im Code ein Avalonia-Fenster mit einem Halbkreis-Zifferblatt für einen Druck, einem Fortschrittsring und einem LED-Balken mit grünen, gelben und roten Bändern, alles im dunklen Theme. Derselbe Code läuft unter Windows, Linux und macOS.

Schritte

1. Ein Projekt `net8.0` mit den Paketen **Avalonia.Desktop** und **Avalonia.Themes.Fluent** (Avalonia 11.3) anlegen und **esegece.sgcGauges.Avalonia** (**esegece.sgcGauges.Avalonia.Community** in der Edition Community) hinzufügen.
2. `using esegece.sgcGauges;` und `using esegece.sgcUICore;` hinzufügen.
3. Die Steuerelemente erstellen, Skala und Wert setzen und sie einem Panel des Fensters hinzufügen.

Beispiel

Hinweise

- Die Steuerelemente lassen sich auch in XAML deklarieren, mit `xmlns:sgc="using:esegece.sgcGauges"`, zum Beispiel `<sgc:TsgcAvaloniaRadialGauge Title="Pressure" Value="{Binding Pressure}" />`.
- **ValueProperty** (jedes Steuerelement), **ActiveProperty** (LED) und **HeadingProperty** (Kompass) sind gestylte Eigenschaften, die standardmäßig in beide Richtungen binden, siehe Datenbindung in .NET.
- Der Animationstimer eines Steuerelements stoppt, wenn es den visuellen Baum verlässt; die Steuerelemente brauchen kein Dispose.

Siehe auch

- .NET Überblick
- Installation über NuGet
- .NET-Klassen
- Datenbindung in .NET
- Schnellstart FMX

.NET-Klassen

Die Modellklassen tragen die Delphi-Namen und liegen im Namespace **esegece.sgcGauges**. Die Steuerelemente ersetzen das Präfix VCL und FMX durch den Namen des Hosts.

Gauges und Steuerelemente

Modell	Delphi-Steuerelemente	WinForms	WPF	Avalonia
TsgcRadialGauge	TsgcVCLRadialGauge, TsgcFMXRadialGauge	TsgcWinFormsRadialGauge	TsgcWpfRadialGauge	TsgcAvaloniaRadialGauge
TsgcLinearGauge	TsgcVCLLinearGauge, TsgcFMXLinearGauge	TsgcWinFormsLinearGauge	TsgcWpfLinearGauge	TsgcAvaloniaLinearGauge
TsgcDigitalGauge	TsgcVCLDigitalGauge, TsgcFMXDigitalGauge	TsgcWinFormsDigitalGauge	TsgcWpfDigitalGauge	TsgcAvaloniaDigitalGauge
TsgcLEDGauge	TsgcVCLLEDGauge, TsgcFMXLEDGauge	TsgcWinFormsLEDGauge	TsgcWpfLEDGauge	TsgcAvaloniaLEDGauge
TsgcLEDBarGauge	TsgcVCLLEDBarGauge, TsgcFMXLEDBarGauge	TsgcWinFormsLEDBarGauge	TsgcWpfLEDBarGauge	TsgcAvaloniaLEDBarGauge
TsgcProgressRingGauge	TsgcVCLProgressRingGauge, TsgcFMXProgressRingGauge	TsgcWinFormsProgressRingGauge	TsgcWpfProgressRingGauge	TsgcAvaloniaProgressRingGauge
TsgcVUMeterGauge (Registered)	TsgcVCLVUMeterGauge, TsgcFMXVUMeterGauge	TsgcWinFormsVUMeterGauge	TsgcWpfVUMeterGauge	TsgcAvaloniaVUMeterGauge
TsgcClockGauge (Registered)	TsgcVCLClockGauge, TsgcFMXClockGauge	TsgcWinFormsClockGauge	TsgcWpfClockGauge	TsgcAvaloniaClockGauge
TsgcCompassGauge (Registered)	TsgcVCLCompassGauge, TsgcFMXCompassGauge	TsgcWinFormsCompassGauge	TsgcWpfCompassGauge	TsgcAvaloniaCompassGauge
TsgcAnnunciatorGauge (Registered)	TsgcVCLAnnunciatorGauge, TsgcFMXAnnunciatorGauge	TsgcWinFormsAnnunciatorGauge	TsgcWpfAnnunciatorGauge	TsgcAvaloniaAnnunciatorGauge

Die vier Registered-Typen und ihre Steuerelemente sind nicht in den Community-Assemblies enthalten. Siehe Gauge-Typen dazu, was jeder Typ zeichnet.

Basisklassen

Klasse	Paket	Beschreibung
TsgcCustomGauge	esegece.sgcGauges	Die Modellbasis: **Scales**, **Pointers**, **Thresholds**, **Animation**, **Theme**, **Title**, **Units**, **ValueFormat**, **FormatSettings**, **Value**, **SetValue**, **ValueToText**, **BeginUpdate** und **EndUpdate**, **Render**, **RenderStatic**, **RenderDynamic**, **SaveToSVG** und die Er-

		eignisse **OnChange**, **OnThreshold** und **OnFormatValue**.
TsgcWinForms-CustomGauge	esegece.sgcGauges.WinForms	Die Basis der WinForms-Steuerelemente, auf **TsgcUIWinFormsControl**.
TsgcWpfCustomGauge	esegece.sgcGauges.Wpf	Die Basis der WPF-Steuerelemente, auf **TsgcUIWpfControl**.
TsgcAvaloniaCustomGauge	esegece.sgcGauges.Avalonia	Die Basis der Avalonia-Steuerelemente, auf **TsgcUIAvaloniaControl**, mit **ValueProperty**, **LogicalWidth()** und **LogicalHeight()**.
IsgcGaugeHost	esegece.sgcGauges	Wird von jedem Steuerelement implementiert: **GetGauge()** liefert das Modell. Die Bridge steuert jedes Objekt, das sie implementiert.
sgcGauges_Raster	esegece.sgcGauges.Rendering	Die Erweiterungsmethoden **SaveToPNG** und **RenderToRaster** von **TsgcCustomGauge**.

Modellteile

Klasse	Beschreibung
TsgcGaugeScale, TsgcGaugeScales	Eine Skala: **Minimum**, **Maximum**, **Mapping**, **MajorInterval**, **MinorCount**, **TickPlacement**, **LabelFormat**, **Ranges**.
TsgcGaugeRange, TsgcGaugeRanges	Ein farbiges Band einer Skala: **StartValue**, **EndValue**, **Color**, **Thickness**.
TsgcGaugePointer, TsgcGaugePointers	Ein Zeiger als Nadel, Marke, Balken oder Bereich: **Kind**, **ScaleIndex**, **Value**, **EndValue**, **Origin**, **Color**, **NeedleStyle**, **MarkerShape**.
TsgcGaugeThreshold, TsgcGaugeThresholds	Ein Grenzwert, der **OnThreshold** auslöst: **Value**, **PointerIndex**, **Direction**, **Hysteresis**, **Color**, **ValueColor**, **Enabled**, **Active**.
TsgcGaugeAnimation	Die Zeigeranimation: **Enabled**, **Duration** in Millisekunden und **Easing**.
TsgcGaugeAnnunciatorTile, TsgcGaugeAnnunciatorTiles	Eine Kachel des Annunciators: **Caption**, **State**, **Acknowledged**.
TsgcGaugeFormatSettings	Eine Struct mit dem **DecimalSeparator** und dem **ThousandSeparator** der Beschriftungen, standardmäßig '.' und ','.

Delegates

Delegate	Signatur
TsgcGaugeChangeEvent	`(object Sender, TsgcGaugeChangeKind aKind)`
TsgcGaugeThresholdEvent	`(object Sender, TsgcGaugeThreshold aThreshold, double aValue, bool aRising)`
TsgcGaugeFormatValueEvent	`(object Sender, int aPointer, double aValue, ref string aText)`
TsgcGaugeTileClickEvent	`(object Sender, int aIndex)`, das **OnTileClick** der Annunciator-Steuerelemente

Die Klassen der Bridge sind in sgcWebSockets-Bridge für .NET aufgeführt.

Siehe auch

- .NET Überblick
- Unterschiede zwischen .NET und Delphi
- TsgcCustomGauge
- Gauge-Typen

Unterschiede zwischen .NET und Delphi

Die Portierung behält die Delphi-Namen, Standardwerte und das Verhalten bei, daher gelten die Delphi-Themen dieser Hilfe auch für .NET. Dies sind die Unterschiede, die sich aus der Sprache und den Frameworks ergeben.

Sprache

- **Ereignisse** sind Delegate-Eigenschaften mit den Delphi-Namen (**OnThreshold**, **OnFormatValue**, **OnChange**, **OnTileClick**). Sie werden mit `=` zugewiesen: ein Handler pro Ereignis, wie in Delphi. Der `var`-Parameter von **OnFormatValue** ist ein `ref`-Parameter. In den Ereignissen eines Steuerelements ist Sender das Steuerelement.
- **Funktionen ohne Parameter** bleiben Methoden: **ActiveScaleCount()**, **ActivePointerCount()**, **NowMs()**, **GetGauge()**, **TsgcGaugeAnnunciatorTile.Flashing()**.
- **FormatSettings** ist die Struct **TsgcGaugeFormatSettings**: lesen, ändern und wieder zuweisen.
- **Farben** sind `uint`-Werte in ARGB-Reihenfolge (`0xFFE34948`). 0 bedeutet die Farbe des Themes, wie in Delphi.
- **Auflistungen** leiten sich von **TsgcGaugeCollection<T>** ab: ein Indexer (`Scales[0]`), **Add**, **Delete**, **Clear**, **Count**, **BeginUpdate** und **EndUpdate** sowie `foreach`. **Assign(object)** kopiert eine Auflistung oder ein Element.
- Die freien Funktionen der Delphi-Units sind statische Methoden: **sgcGauges_Types** (Mathematik und Easing), **sgcGauges_Render** (Geometrie) und **sgcGauges_Raster** (PNG).
- Es gibt kein **Free**: Modelle sind gewöhnliche Klassen. WinForms- und WPF-Steuerelemente folgen ihrem Framework; ein Avalonia-Steuerelement stoppt seinen Timer, wenn es den visuellen Baum verlässt.

Beispiel

Ausgabe

- **SaveToSVG** ist eine Methode des Modells in esegece.sgcGauges. **SaveToPNG** eines Modells ist eine Erweiterungsmethode in esegece.sgcGauges.Rendering, weil PNG das SkiaSharp-Raster braucht. Die Steuerelemente haben beide, in ihrer eigenen Größe.
- Das SVG eines Gauges hat dieselben Bytes wie das Delphi-SVG desselben Gauges. Das PNG wird von SkiaSharp gezeichnet und kann sich vom Delphi-PNG in der Kantenglättung unterscheiden.

Threads und Zeit

- **SetValue** und **Value** sind threadsicher, wie in Delphi. Die Steuerelemente zeichnen sich neu und lösen **OnThreshold** im UI-Thread über den bei ihrer Erstellung erfassten **SynchronizationContext** aus, anstelle von **TThread.Queue**. Bei einem Modell ohne Steuerelement läuft **OnThreshold** im Thread, der den Wert geschrieben hat.
- Die Animationsuhr ist eine **Stopwatch** anstelle von **sgcGaugeNowMs**; **Clock** kann sie durch eine beliebige **TsgcGaugeClockFunc** ersetzen.

Nicht portiert

- Die .dfm-Streaming-Hilfen (die Funktionen **Is*Stored**, die definierten Eigenschaften ZeroValues und **GetNamePath**) haben in .NET keine Entsprechung. Auflistungen werden im Code gefüllt.

Siehe auch

- .NET Überblick
- .NET-Klassen
- Fensterlose Ausgabe in .NET
- TsgcCustomGauge

- Editionen

Datenbindung in .NET

Ein Gauge zeigt einen Wert, Datenbindung bedeutet also, einen Wert aus einem Anwendungsobjekt in das Steuerelement zu bringen. Jeder Host macht das mit seinem eigenen Bindungssystem, an der Werteigenschaft des Steuerelements. Skalen, Bereiche, Zeiger und Schwellwerte sind Auflistungen und werden im Code festgelegt.

Host	Bindbare Eigenschaften	Standardrichtung
WinForms	**Value** (und jede öffentliche Eigenschaft) über **Control.DataBindings**	Von der Quelle zum Steuerelement mit **DataSourceUpdateMode.Never**; die Steuerelemente lösen kein Änderungsereignis aus.
WPF	Dependency Properties **ValueProperty** (Radial, Linear, Digital, LED, LED-Balken, Fortschrittsring, VU-Meter) und **HeadingProperty** (Kompass)	In eine Richtung. Mit **BindingMode.TwoWay** wird ein Wert, den das Modell begrenzt oder umbricht, in die Quelle zurückgeschrieben.
Avalonia	Gestylte Eigenschaften **ValueProperty** (jedes Steuerelement), **ActiveProperty** (LED) und **HeadingProperty** (Kompass)	In beide Richtungen: Ein Wert, den das Modell begrenzt oder umbricht, wird in die Quelle zurückgeschrieben.

Die Quelle kann sich aus jedem Thread ändern: Das Modell ist threadsicher und das Steuerelement zeichnet sich im UI-Thread neu. WinForms-Bindungen selbst müssen im UI-Thread ausgelöst werden, wie bei jedem WinForms-Steuerelement.

WinForms

WPF

In XAML: `<sgc:TsgcWpfRadialGauge Value="{Binding Speed}" />`, siehe Schnellstart WPF. Im Code:

Avalonia

Feeds

Um Gauges ohne ViewModel mit WebSocket-, MQTT- oder Server-Sent-Events-Nachrichten zu steuern, binden Sie sie an eine Feed-Quelle der Bridge, siehe sgcWebSockets-Bridge für .NET.

Siehe auch

- Schnellstart WinForms
- Schnellstart WPF
- Schnellstart Avalonia
- sgcWebSockets-Bridge für .NET

Fensterlose Ausgabe in .NET

Jedes Gauge-Modell zeichnet sich ohne Steuerelement selbst, sodass ein Konsolenprogramm, ein Dienst oder ein Webserver PNG- und SVG-Bilder von Gauges schreiben kann, unter Windows, Linux und macOS. Das ist die .NET-Form von Fensterlose Ausgabe.

Methoden

Methode	Paket	Beschreibung
SaveToSVG(Stream or string, int aWidth, int aHeight, double aScale = 1)	esegece.sgcGauges	Schreibt ein SVG-Dokument des Gauges. Keine native Abhängigkeit.
SaveToPNG(Stream or string, int aWidth, int aHeight, double aScale = 1)	esegece.sgcGauges.Rendering	Erweiterungsmethode von **sgcGauges_Raster**: zeichnet auf ein geleertes SkiaSharp-Raster von Round(aWidth * aScale) mal Round(aHeight * aScale) Pixeln und schreibt ein PNG.
RenderToRaster(int aWidth, int aHeight, double aScale = 1, double aNowMs = -1)	esegece.sgcGauges.Rendering	Liefert das **TsgcUICanvas_Raster** mit dem gezeichneten Gauge, um mehr zu zeichnen oder Pixel zu lesen. Der Aufrufer gibt es frei.
Render(TsgcUICanvas aCanvas, int aWidth, int aHeight, double aScale = 1, double aNowMs = -1)	esegece.sgcGauges	Zeichnet auf ein beliebiges Canvas von sgcUICore.

Beispiel

Hinweise

- Ein fensterloses Rendern zeichnet die Zielwerte, nie ein Bild der Animation, daher hat die Ausgabe desselben Gauges immer dieselben Bytes. Eine Uhr mit **Live** auf false zeigt ihre **Time**.
- aScale multipliziert die Pixel und behält das Layout bei: 200 mal 200 bei Skalierung 2 ist ein PNG von 400 mal 400 derselben Zeichnung.
- Unter Linux bringt esegece.sgcGauges.Rendering die nativen SkiaSharp-Assets mit; ein X-Server ist nicht nötig.

Die Demo ConsoleRender schreibt eine PNG- und eine SVG-Datei jedes Gauge-Typs, siehe .NET-Demos.

Siehe auch

- .NET Überblick
- Unterschiede zwischen .NET und Delphi
- .NET-Demos
- Fensterlose Ausgabe
- Schnellstart fensterlos

sgcWebSockets-Bridge für .NET

Das Paket **esegece.sgcGauges.sgcWebSockets** (Edition Registered) ist die .NET-Portierung der Bridge sgcGaugesWS. Eine Feed-Quelle hängt sich an einen Client von sgcWebSockets .NET, liest jede Nachricht als JSON und schreibt die Werte ihrer Bindungen in die Gauges. Das Verhalten entspricht dem in Bridge-Überblick beschriebenen.

Klasse	Client	Liest
TsgcGaugeFeedSource_WebSocket	**Client**: ein **TsgcWebSocketClient**, sein Ereignis **OnMessage**	Jede Textnachricht. **ProcessMessage(string)** wendet eine Nachricht von Hand an.
TsgcGaugeFeedSource_MQTT	**Client**: ein **TsgcWSProtocol_MQTT_Client**, sein Publish-Ereignis	Die Nutzdaten der Publishes, deren Topic zum **Topic**-Filter einer Bindung passt (Platzhalter `+` und `#`). **ProcessPublish(topic, text)** wendet einen von Hand an.
TsgcGaugeFeedSource_SSE	**Client**: ein **TsgcHTTP1Client**, sein Ereignis **OnSSEMessage**	Die Daten der Ereignisse, deren Typ dem **EventName** einer Bindung entspricht. **ProcessChunk(string)** und **ResetStream()** wenden einen Stream von Hand an.

Jede Quelle hat **Active**, **Bindings**, **OnValue** und **OnError**. Ein **TsgcGaugeFeedBinding** hat **Gauge** (ein beliebiges Steuerelement oder ein beliebiges Objekt, das **IsgcGaugeHost** implementiert), **GaugeModel** (ein Modell ohne Steuerelement), **PointerIndex**, **ValuePath**, **FilterPath** und **FilterValue**, **Topic**, **EventName** und **Active**.

Beispiel

Hinweise

- Die Quellen verbinden sich nie und abonnieren nie: Die Anwendung verbindet den Client, abonniert die MQTT-Topics und ruft **GetSSE** des HTTP-Clients auf.
- Die Client-Ereignisse sind .NET-Ereignisse: Eine Quelle fügt ihren eigenen Handler mit `+=` hinzu und entfernt nur diesen, sodass die Handler der Anwendung weiter funktionieren und in der Reihenfolge ihres Hinzufügens ausgeführt werden.
- Die Werte werden im Thread des Clients geschrieben. Die Gauges sind threadsicher und zeichnen sich im UI-Thread neu; **OnValue** und **OnError** laufen im Client-Thread, daher vor dem Zugriff auf ein Steuerelement in den UI-Thread wechseln.
- Eine Bindung beobachtet das Ereignis **Disposed** eines WinForms-Steuerelements und löscht **Gauge**, wenn das Steuerelement verschwindet. Bei WPF- und Avalonia-Steuerelementen und bei **GaugeModel** die Bindung löschen, bevor der Gauge verschwindet.
- Eine numerische Zeichenfolge wird mit '.' als Dezimaltrennzeichen gelesen, unabhängig von der Kultur; true und false werden als 1 und 0 gelesen.

Die Demo MQTTLive betreibt sechs Gauges über MQTT mit einem kleinen Broker im Prozess, siehe .NET-Demos.

Siehe auch

- Bridge-Überblick
- MQTT-Quelle
- WebSocket-Quelle

- Quelle für Server-Sent Events
- Datenbindung in .NET
- .NET-Demos

.NET-Demos

Die .NET-Demos liegen in `demos\Gauges` des .NET-Ordners von sgcUI, ein Ordner pro Demo mit einer Projektdatei, Program.cs und einer README.md. Die Benutzeroberfläche wird im Code aufgebaut.

Demo	Host	Zeigt
Gallery	Win-Forms	Die zehn Gauge-Steuerelemente auf einem Formular: Themenwechsel, Animation ein und aus, eine Wertsimulation und PNG-Export in doppelter Größe. Der Geschwindigkeits-Schwellwert bei 200 km/h schaltet eine Alarm-LED und die Kachel HIGH SPEED um; ein Klick auf eine Kachel quittiert sie.
Galle-ryWpf	WPF	Dieselbe Galerie mit den TsgcWpf-Steuerelementen.
Galle-ryAvalo-nia	Avalo-nia	Dieselbe Galerie mit den TsgcAvalonia-Steuerelementen.
HMIPa-nel	Win-Forms	Ein simulierter Prozess mit zwei Tanks und zwei Pumpen: lineare Füllstand-Gauges, radiale Druck-Gauges, digitale Durchflussanzeigen, Pumpen-LEDs und ein Annunciator, der von einem gemeinsamen **OnThreshold**-Handler ausgelöst wird.
MQTT-Live	Win-Forms	Sechs Gauges, gespeist von **TsgcGaugeFeedSource_MQTT**. Mit der Loopback-Option startet Connect einen kleinen MQTT-Broker im Prozess, die Demo braucht also weder Broker noch Netzwerk. Nur in der Edition Registered.
Conso-leRen-der	Konso-le	Ein Modell jedes Typs als PNG- und SVG-Dateien geschrieben, ohne UI-Framework; das Gegenstück zur Delphi-Demo Headless.

Erstellen und ausführen

```
dotnet run --project Gallery\Gallery.csproj
```

Im Quellbaum von sgcUI wird eine Demo in der Edition Registered gegen die Bibliotheksprojekte kompiliert; für die Edition Community `-p:SgcCommunity=true` hinzufügen. Im Demo-Zip stellt eine Demo die Pakete von nuget.org wieder her, standardmäßig die Community-Pakete; `-p:SgcGaugesEdition=Registered` setzen für die Registered-Pakete. In der Edition Community zeigen die Galerien sechs Gauges, HMIPanel listet die Alarme in einer Listbox statt im Annunciator auf und ConsoleRender schreibt die sechs Community-Typen. MQTTLive braucht die Edition Registered und das Paket esegece.sgcWebSockets.

Selbsttest

Jede Demo akzeptiert `--test result.txt`: Sie führt eine Selbstprüfung außerhalb des Bildschirms aus, schreibt pro Prüfung eine Zeile PASS oder FAIL und beendet sich mit der Anzahl der fehlgeschlagenen Prüfungen. `--snapshot file.png` speichert ein PNG-Bild und beendet sich.

Siehe auch

- .NET Überblick
- Schnellstart WinForms
- Schnellstart WPF
- Schnellstart Avalonia
- Fensterlose Ausgabe in .NET
- sgcWebSockets-Bridge für .NET

Fehlerbehebung

Der Wert bleibt bei 100 stehen

Ein Wert wird beim Schreiben auf den Bereich seiner Skala begrenzt, und die Standardskala geht von 0 bis 100. Setzen Sie Minimum und Maximum der Skala vor dem Wert. Eine spätere Änderung des Bereichs begrenzt die gespeicherten Werte erneut, sie stellt einen abgeschnittenen Wert nicht wieder her.

Die zweite Skala oder der zweite Zeiger wird nicht gezeichnet

Die Community-Edition zeichnet nur die erste Skala und den ersten Zeiger. Die anderen bleiben in den Collections erhalten. Siehe Editionen.

TsgcVCLClockGauge oder TsgcCompassGauge ist nicht deklariert

Das VU-Meter, die Uhr, der Kompass und der Annunciator gehören zur Registered-Edition. In Community sind ihre Units leer, und ihre Steuerelemente werden nicht registriert.

Eine Anzeige mit 14 Segmenten zeigt 7 Segmente

Die Anzeigen mit 14 Segmenten und Punktmatrix gehören zur Registered-Edition. In Community werden sie als 7 Segmente gezeichnet.

Die Nadel springt, statt sich zu bewegen

Prüfen Sie Animation.Enabled und Animation.Duration. Es gibt keine Animation zur Entwurfszeit, bei Werten aus der Formulardatei, bei `SetValue(aPointer, aValue, False)` und in einem fensterlosen Rendering, das den Zielwert zeichnet.

OnThreshold wird nicht ausgelöst

- Bei gtdRising und gtdFalling wird das Ereignis nur ausgelöst, wenn der Schwellwert aktiv wird. Verwenden Sie gtdBoth, um auch das Löschereignis zu erhalten.
- Nach einem Ereignis muss der Wert das durch Hysteresis gegebene Band verlassen, bevor der Schwellwert wieder auslösen kann.
- Eine Änderung des Schwellwerts selbst aktualisiert Active ohne Ereignis.
- Prüfen Sie Enabled und PointerIndex. In Community werden Schwellwerte der Zeiger nach dem ersten nicht ausgewertet.

Keine Schwellwertmarke auf der Skala

Ein Schwellwert zeichnet nur dann eine Marke, wenn sein Color nicht 0 ist.

Die Beschriftungen zeigen einen '.' in einer Region mit Dezimalkomma

Die Gauges verwenden ihre eigenen FormatSettings, standardmäßig mit '.', sodass die Ausgabe nicht vom Rechner abhängt. Weisen Sie FormatSettings des Modells zu, über die Eigenschaft Gauge eines Steuerelements, um es zu ändern. Siehe Themen.

Der Text ist zu klein oder zu groß

Schriftgrößen sind relativ zur Gauge-Größe, sodass der Text der Größe des Steuerelements folgt. Ändern Sie die Size von TitleFont, ValueFont oder LabelFont, um das Verhältnis zu ändern.

Werte aus einem Worker-Thread schreiben

Value, SetValue sowie Value und EndValue des Zeigers sind threadsicher, und die Steuerelemente zeichnen sich neu und rufen OnThreshold im Hauptthread auf. Jede andere Eigenschaft gehört zum Hauptthread.

Beispiel

```
uses
  SysUtils, Classes, Controls, Forms,
  sgcGauges_Types, sgcGauges_Model, sgcGauges_VCL;

type
  TSensorThread = class(TThread)
  private
    FGauge: TsgcVCLRadialGauge;
  protected
    procedure Execute; override;
  public
    constructor Create(aGauge: TsgcVCLRadialGauge);
  end;

constructor TSensorThread.Create(aGauge: TsgcVCLRadialGauge);
begin
  FGauge := aGauge;
  inherited Create(False);
end;

procedure TSensorThread.Execute;
begin
  while not Terminated do
  begin
    // Value is thread safe: no Synchronize needed
    FGauge.Value := Random(100);
    Sleep(250);
  end;
end;
```

Siehe auch

- Editionen
- Animation
- Schwellwerte

Einführung

sgcDiagram fügt Delphi- und C++Builder-Anwendungen einen Diagrammeditor und -betrachter hinzu, für VCL und FireMonkey: Flussdiagramme, Organigramme und Knotengraphen. Der Benutzer zieht Formen aus einer Palette, zeichnet Verbinder zwischen ihnen, verschiebt, skaliert und dreht die Knoten, bearbeitet ihren Text direkt am Ort und macht jeden Schritt rückgängig. Dasselbe Diagramm lässt sich im Code ohne Fenster auf einem Server oder unter Linux64 aufbauen, anordnen und exportieren.
Alles lebt in einem einzigen Dokumentobjekt, **TsgcDiagramDocument**: die Knoten, die Verbinder mit ihren Ports und Beschriftungen, die Ebenen, die Bilder und die Standardstile. **TsgcVCLDiagramView** und **TsgcFMXDiagram-View** zeigen und bearbeiten ein Dokument, **TsgcVCLDiagramPalette** und **TsgcFMXDiagramPalette** bieten die Formen zum Ziehen auf die Ansicht an, und **TsgcDiagramRenderer** schreibt ein Dokument ohne Ansicht als PNG und SVG. Ein Dokument wird als JSON gespeichert und geladen, und eine Ansicht speichert ihr Diagramm in der Formulardatei.
sgcDiagram ist Teil der visuellen eSeGeCe-Suite. Es wird mit **sgcUICore** gezeichnet, dem gemeinsamen Laufzeit-paket mit Canvas, Rasterizer, Schriften, SVG-Writer und den hellen und dunklen Themen, sodass ein Diagramm unter VCL, unter FireMonkey und in den exportierten Dateien gleich aussieht. sgcDiagram benötigt sgcUICore, das zusammen damit installiert wird.

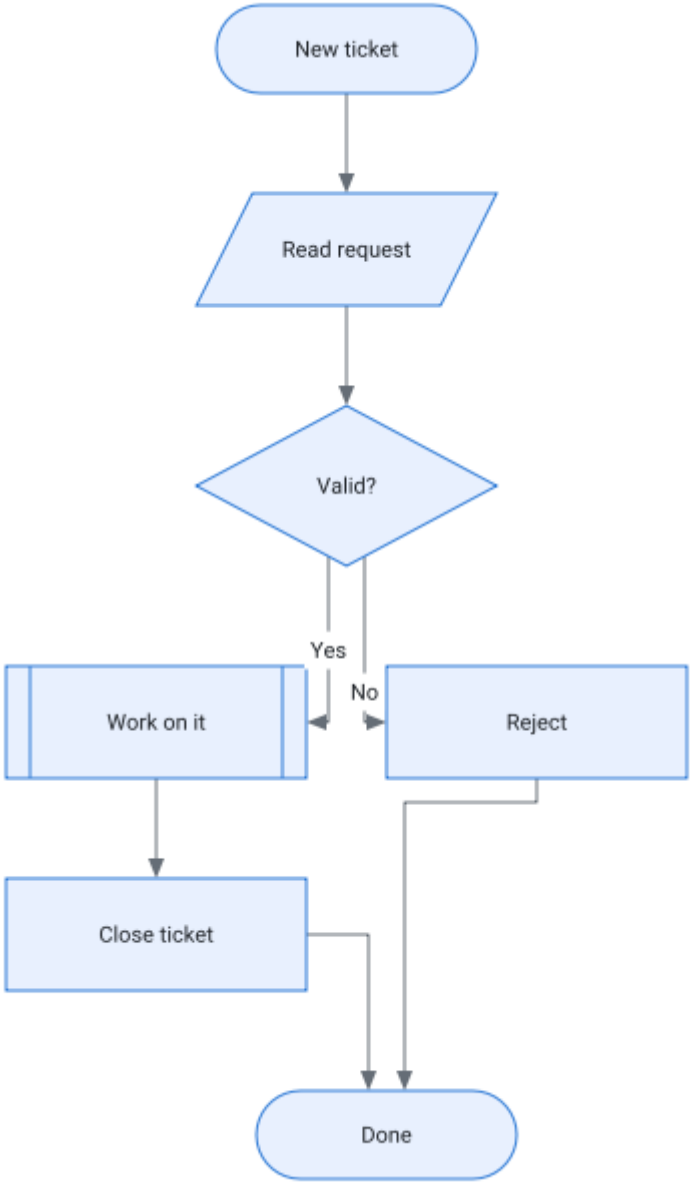

Editionen

sgcDiagram wird als Registered, Trial und Community ausgeliefert. Die Community-Edition ist ein vollständiger manueller Editor: jede Form, eigene Pfade, Bilder, die drei Verbinderarten, Ports und Anheften, Gruppen und Container, Rückgängig, die Zwischenablage, JSON, PNG und SVG, Themen, Einrasten und Hilfslinien, die Palette und der schreibgeschützte Betrachter. Ausgelassen sind die automatischen Layouts, das hindernisumgehende orthogonale Routing, die Datenbindung und mehr als eine Ebene. Siehe Editionen.

Wo man beginnt

- Was ist sgcDiagram: die Arten von Diagrammen, die es zeichnet, und was der Benutzer damit tun kann.
- Architektur: das Dokument, die Ansichten, der Controller und die Units.
- Schnellstart VCL, Schnellstart FMX, Schnellstart C++Builder und Schnellstart Headless: ein erstes Diagramm in wenigen Minuten.
- Die Komponenten: TsgcVCLDiagramView, TsgcFMXDiagramView, TsgcVCLDiagramPalette, TsgcFMXDiagramPalette, TsgcDiagramDataBinding und ihre Ereignisse.
- Die Klassen: TsgcDiagramDocument, TsgcDiagramNode, TsgcDiagramConnector, TsgcDiagramPort, TsgcDiagramStyle, TsgcDiagramLayer, TsgcDiagramController, TsgcDiagramRenderer und das JSON-Format.
- Geschichtetes Layout, Baum-Layout und Datenbindung: ein Diagramm automatisch anordnen oder aus einem Dataset aufbauen.
- Die Funktionen: Formen, Verbinder und Routing, Ports und Anheften, Bearbeitung und Tastatur, Einrasten und Hilfslinien, Rückgängig und Zwischenablage, Ebenen, Serialisierung, Export, Themen und Betrachtermodus.
- Plattformen: die unterstützten IDEs, Frameworks und Betriebssysteme.
- Fehlerbehebung: die häufigsten Probleme und ihre Ursachen.

Was ist sgcDiagram

sgcDiagram ist ein Satz von Diagrammkomponenten: ein Dokument aus Knoten und Verbindern, eine interaktive Ansicht, die es bearbeitet, eine Palette von Formen und ein Exporter. Es ist für die Diagramme gedacht, die Geschäftsanwendungen zeigen und von ihren Benutzern bearbeiten lassen.

Was Sie zeichnen können

- **Flussdiagramme.** Die Formen Prozess, Entscheidung, Terminator, Daten, Dokument, vordefinierter Prozess und Verbinderkreis, Verbinder mit Pfeilen und Beschriftungen Ja und Nein.
- **Organigramme und Bäume.** Kästen mit einem Namen und einer Rolle, verbunden durch orthogonale Verbinder. Die Registered-Edition ordnet sie mit einem Baum-Layout an und baut sie aus einem Dataset auf.
- **Knotengraphen.** Knoten mit typisierten Ein- und Ausgangsports, gekrümmte Verbinder und eigenes Zeichnen in OnDrawNode, wie in einem Node-Editor oder einem Pipeline-Designer.
- **Freie Skizzen.** Rechtecke, abgerundete Rechtecke, Ellipsen, freier Text, Bilder, eigene Formen aus SVG-Pfaddaten und Container, die andere Knoten enthalten.

Was der Benutzer tun kann

- Eine Form aus der Palette auf die Ansicht ziehen oder sie auswählen und mit dem Formwerkzeug zeichnen.
- Mit einem Klick, Shift- und Ctrl-Klicks oder einem Auswahlrechteck auswählen, dann verschieben, skalieren, drehen, mit den Pfeiltasten feinjustieren, gruppieren, löschen, kopieren und einfügen.
- Einen Verbinder von einem Port zeichnen, seine Enden an Ports oder an den Umriss eines Knotens anheften, seine Beschriftungen und seine Waypoints verschieben.
- Den Text eines Knotens direkt bearbeiten: Doppelklick, F2 oder einfach zu tippen beginnen.
- Jede Aktion rückgängig machen und wiederholen, mit dem Mausrad, der mittleren Taste oder Space verschieben, mit Ctrl und dem Rad oder einer Pinch-Geste zoomen.

Was der Code tun kann

- Ein Diagramm mit AddNode und AddConnector aufbauen, jede Eigenschaft ändern und die Änderungen mit BeginTransaction und EndTransaction zu einem Rückgängig-Schritt zusammenfassen.
- Es als JSON speichern und laden, als Datei, Stream oder String.
- Es mit TsgcDiagramRenderer nach PNG und SVG exportieren, auch in einer Konsolenanwendung oder unter Linux64.
- OnChange, OnSelectionChange, OnItemClick, OnConnecting und die anderen Ereignisse abhören, um auf den Benutzer zu reagieren.

Was es nicht tut

Version 1 hat keine BPMN-, UML- oder Netzwerk-Stencils, keine Swimlane-Pools, keine kräftebasierten oder kreisförmigen Layouts, keinen PDF-Export, keinen Zwischenablage-Austausch mit anderen Anwendungen, keine Minimap, Lineale, Bildlaufleisten oder Druckfunktion, keinen SVG- oder Visio-Import und keinen Rich Text in Knoten.

Siehe auch

- Architektur
- Editionen
- Schnellstart VCL

Architektur

sgcDiagram trennt das Dokument, die Interaktion und das Zeichnen, sodass derselbe Code ein Diagramm unter VCL, unter FireMonkey und in einem Test ohne Fenster bearbeitet.

Teil	Rolle
TsgcDiagramDocument	Das Modell: Nodes, Connectors, Layers, Images, Selection, die Standard-NodeStyle und -ConnectorStyle, Routing, GridSize, Theme und der Rückgängig-Stapel. Jede Änderung wird pro Paar BeginUpdate und EndUpdate einmal über OnChange gemeldet.
TsgcDiagramNode	Ein Rechteck mit Shape, Left, Top, Width, Height, Angle, Text, Style, Ports, Layer, ContainerId, GroupId, ImageKey, PathData, Locked, Visible, Data und Tag. Die Z-Reihenfolge ist der Index in Nodes.
TsgcDiagramConnector	Eine Verbindung zwischen zwei Knoten oder zwei freien Punkten: Kind, SourceNodeId, SourcePortId, TargetNodeId, TargetPortId, SourcePoint, TargetPoint, Waypoints, StartArrow, EndArrow, ArrowSize, Labels und Style. Points enthält die berechnete Route.
Router	Berechnet am Ende jedes Änderungssatzes die Route jedes Verbinders, dessen Enden, Knoten oder Art sich geändert haben, wenn Routing.AutoRoute True ist.
TsgcDiagramController	Die Interaktions-Zustandsmaschine: Treffertest, Auswahl, Ziehen, Skalieren, Drehen, Verbinden, Einrasten, Hilfslinien, Textbearbeitung, Zoom und Verschieben. Sie ist framework-neutral und arbeitet außen in Geräte-Pixeln und innen in Welteinheiten.
TsgcDiagramPainter und der Ansichts-Cache	Zeichnen das Dokument auf ein TsgcUICanvas von sgcUICore. Die Ansicht hält ein zwischengespeichertes Bild des Inhalts, sodass ein Verschieben ein Kopieren von Pixeln ist und eine Bearbeitung nur ihr schmutziges Rechteck neu zeichnet.
TsgcVCLDiagramView, TsgcFMXDiagramView	Die Steuerelemente. Sie besitzen ein Dokument (die Eigenschaft Diagram) und einen Controller und übersetzen Maus, Tastatur, Gesten und Drag and drop in Controller-Aufrufe.
TsgcVCLDiagramPalette, TsgcFMXDiagramPalette	Ein Raster aus Formelementen, nach Kategorie gruppiert. Ein Klick wählt das Formwerkzeug der verknüpften Ansicht, ein Zug legt die Form darauf ab.
TsgcDiagramRenderer	Exportiert ein Dokument ohne Ansicht nach PNG und SVG.

Koordinaten

Welteinheiten sind Pixel bei Zoom 1 und 96 PPI, wobei y nach unten wächst. Knotenwinkel sind in Grad, im Uhrzeigersinn, um die Mitte des Knotens. Eine Farbe ist ein TsgcUIColor, und 0 bedeutet die Farbe des Themas. ScreenToDiagram und DiagramToScreen der Ansicht rechnen zwischen den Geräte-Pixeln des Steuerelements und Welteinheiten um.

Änderungsbenachrichtigungen

Das Dokument sammelt die Änderungen zwischen dem äußersten BeginUpdate und EndUpdate und meldet sie einmal: zuerst an die Ansicht, der es gehört und die das schmutzige Rechteck neu zeichnet, dann über OnChange mit einer Menge von TsgcDiagramChange-Werten (dgkGeometry, dgkStyle, dgkStructure, dgkSelection, dgkView) und OnSelectionChange. Eine Änderung im Code außerhalb von BeginUpdate und EndUpdate wird sofort gemeldet.

Units

Unit	Inhalt
sgcDiagram_Types	Die Aufzählungen, TsgcDiagramPoint, TsgcDiagramRect, die Geometriehilfen wie sgcDiagramPoint und sgcDiagramBounds und EsgcDiagramError.
sgcDiagram_Shapes	Der Umriss, das Textrechteck und die Standardports jeder Form sowie der SVG-Pfaddaten-Parser.
sgcDiagram_Model	TsgcDiagramDocument, die Knoten, Verbinder, Ports, Beschriftungen, Ebenen, Bilder, Styles und die Auswahl.
sgcDiagram_Undo, sgcDiagram_JSON, sgcDiagram_Router	Der Rückgängig-Stapel, das JSON-Format und die Zwischenablage, das Verbinder-Routing.
sgcDiagram_Render	Der Painter, der Ansichts-Cache und TsgcDiagramRenderer.
sgcDiagram_Palette, sgcDiagram_Controller	Das Palettenmodell und der Interaktions-Controller.
sgcDiagram_Layout, sgcDiagram_Data	Die geschichteten und Baum-Layouts und die Datenbindung. Registered-Edition; in Community leere Units.
sgcDiagram_VCL, sgcDiagram_FMX	Die VCL- und FireMonkey-Ansicht und -Palette.

Siehe auch

- Was ist sgcDiagram
- Plattformen
- Rückgängig und Zwischenablage
- TsgcDiagramDocument
- TsgcDiagramController
- TsgcDiagramRenderer

Editionen

sgcDiagram wird für jede Edition aus demselben Quellcode gebaut.

Edition	Enthält
Registered	Alles: die Ansichten und Paletten für VCL und FireMonkey, jede Form, die drei Verbinderarten, Ports, Gruppen und Container, Rückgängig, die Zwischenablage, JSON, PNG und SVG, Themen, Einrasten, Hilfslinien und die unten aufgeführten erweiterten Funktionen. Die Palettenseite SGC Diagram zeigt 5 Komponenten.
Trial	Dieselben Funktionen wie Registered. Ein mit SGC_TRIAL kompilierter Build zeigt eine Meldung, dass es eine Testversion ist, wenn eine Komponente nach Ablauf des im Build genannten Freigabefensters erstellt wird. Sonst ändert sich nichts.
Community	Alles außer den erweiterten Funktionen: ein vollständiger manueller Flussdiagramm- und Organigrammeditor für VCL, FireMonkey und die Verwendung ohne Fenster. Die Palettenseite SGC Diagram zeigt 4 Komponenten (die zwei Ansichten und die zwei Paletten).

Die erweiterten Funktionen

Die erweiterten Funktionen werden unter dem Define SGC_DIAGRAM_ADVANCED kompiliert, das sgcVer.inc in der Community-Edition ausschaltet. Die Unit-Listen der Pakete sind in jeder Edition gleich: sgcDiagram_Layout und sgcDiagram_Data werden in Community zu leeren Units kompiliert.

Funktion	In der Community-Edition
Automatisches Layout: TsgcDiagramLayeredLayout und TsgcDiagramTreeLayout	Nicht verfügbar. Die Knoten bleiben, wo der Benutzer oder der Code sie platziert.
Hindernisumgehendes orthogonales Routing mit Ausrichtung paralleler Segmente	dgcOrthogonal-Verbinder werden als einfache Winkel geroutet, die den Knoten nicht ausweichen, und RouteFailed bleibt False.
Datenbindung: TsgcDiagramDataBinding baut ein Diagramm aus einem Dataset auf	Nicht verfügbar.
Ebenen über die erste hinaus	Layers.Add löst EsgcDiagramError aus, wenn bereits eine Ebene existiert. Eine von der Registered-Edition gespeicherte Datei behält ihre Ebenennamen und wird unverändert geladen und gespeichert, aber jede Ebene wird als sichtbar und nicht gesperrt gezeichnet, exportiert und bearbeitet.

Eine Diagrammdatei ist in jeder Edition gleich, sodass ein mit der Registered-Edition erstelltes Dokument in einem Community-Build geöffnet werden kann und umgekehrt.

Siehe auch

- Verbinder und Routing
- Ebenen
- Plattformen
- Geschichtetes Layout
- Baum-Layout

- TsgcDiagramDataBinding

Plattformen

sgcDiagram ist ein Quellbaum für jede IDE und Plattform. Das Dokument, der Router, der Controller, der Painter und der Renderer verwenden nur die RTL und sgcUICore, sind also auf jedem Ziel derselbe Code; nur die Ansichten und Paletten sind an ein Framework gebunden.

Ziel	Unterstützung
Delphi VCL	Delphi 7 bis Delphi 13, Win32 und Win64: TsgcVCLDiagramView und TsgcVCLDiagramPalette.
Delphi FireMonkey	Delphi XE6 bis Delphi 13 für Windows, macOS, iOS und Android: TsgcFMXDiagramView und TsgcFMXDiagramPalette. Kompiliert unter SGC_DIAGRAM_FMX.
Linux64	Delphi 10.2 und neuer, kompiliert unter SGC_DIAGRAM_LINUX: das Dokument, JSON, Routing, Layouts und TsgcDiagramRenderer, sodass ein Server ein Diagramm aufbauen und PNG- und SVG-Dateien erzeugen kann. Siehe Schnellstart Headless.
C++Builder	Dieselben Komponenten mit den erzeugten .hpp-Headern. Siehe Schnellstart C++Builder.
.NET	Ein C#-Port mit derselben API für WinForms, WPF und Avalonia, die Ansicht und die Palette auf jedem Host und die Headless-Ausgabe von JSON, PNG und SVG, unter .NET Framework 4.7.2 und .NET 8 und 9, siehe .NET Überblick.

Units nach Framework

Units	Framework
sgcDiagram_Const, sgcDiagram_Types, sgcDiagram_Shapes, sgcDiagram_Model, sgcDiagram_Undo, sgcDiagram_JSON, sgcDiagram_Router, sgcDiagram_Layout, sgcDiagram_Render, sgcDiagram_Palette, sgcDiagram_Controller	Keines. Das Modell, die Engines, der Painter und das Dateiformat.
sgcDiagram_Data	Nur die DB-Unit (dbrtl), keine VCL- oder FireMonkey-Unit.
sgcDiagram_VCL	VCL, nur Windows.
sgcDiagram_FMX	FireMonkey, Delphi XE6 und neuer.

Pakete

sgcDiagram liefert ein Framework-neutrales Laufzeitpaket und je Framework ein Laufzeitpaket, sodass eine FireMonkey-Anwendung für Android, iOS oder macOS nie die VCL einbindet. Jeder Paketname endet mit dem IDE-Suffix, zum Beispiel sgcDiagramD13.dpk für Delphi 13 und sgcDiagramC13.cbproj für C++Builder 13.

Paket	Art	Inhalt	Benötigt
sgcDiagram	Laufzeit, Frame-	Jede Unit des Produkts, die weder die VCL noch FireMonkey verwendet: das Dokument, die Formen, Undo, JSON, der Router, die Layouts, der Renderer, das Palettenmodell, der	rtl, dbrtl, sgcUICore

	work-neutral	Controller und, außerhalb der Community-Edition, TsgcDiagramDataBinding (sgcDiagram_Data).	
sgcDiagramVCL	Laufzeit, VCL	sgcDiagram_VCL (TsgcVCLDiagramView, TsgcVCLDiagramPalette)	rtl, vcl, sgcUICore, sgcUICoreVCL, sgcDiagram
sgcDiagramFMX	Laufzeit, FireMonkey, ab XE6	sgcDiagram_FMX (TsgcFMXDiagramView, TsgcFMXDiagramPalette)	rtl, fmx, sgcUICore, sgcUICoreFMX, sgcDiagram
dclsgcDiagram	Entwurfszeit, VCL	Registriert TsgcVCLDiagramView, TsgcVCLDiagramPalette und, außerhalb der Community-Edition, TsgcDiagramDataBinding auf der Palettenseite **SGC Diagram** und ergänzt den Komponenten-Editor der Ansicht um die Verben "Load Diagram...", "Save Diagram..." und "Clear Diagram".	designide, rtl, vcl, sgcDiagram, sgcDiagramVCL
dclsgcDiagramFMX	Entwurfszeit, FireMonkey, ab XE6	Registriert TsgcFMXDiagramView und TsgcFMXDiagramPalette auf der Palettenseite **SGC Diagram**, mit denselben Verben.	designide, rtl, fmx, sgcDiagram, sgcDiagramFMX, dclsgcDiagram

sgcUICore folgt derselben Aufteilung: sgcUICore, sgcUICoreVCL und sgcUICoreFMX, ohne Entwurfszeitpaket. dclsgcDiagramFMX benötigt dclsgcDiagram, installieren Sie daher zuerst dclsgcDiagram. sgcDiagram hat kein Bridge-Paket für sgcWebSockets.

IDE-Versionen und Zielplattformen

Delphi	sgcDiagram	sgcDiagramVCL	sgcDiagramFMX	dclsgcDiagram, dclsgcDiagramFMX
7, 2007, 2009, 2010, XE	Win32	Win32	Keine	Win32
XE2 bis XE5	Win32, Win64	Win32, Win64	Keine	Win32
XE6 bis 10.2	Win32, Win64	Win32, Win64	Win32, Win64	Win32
10.3	Win32, Win64, Linux64, OSX64	Win32, Win64	Win32, Win64, OSX64	Win32
10.4	Win32, Win64, Linux64, OSX64, Android, Android64, iOSDevice64	Win32, Win64	Win32, Win64, OSX64, Android, Android64, iOSDevice64	Win32
11	Win32, Win64, Linux64, OSX64, OSXARM64, Android, Android64, iOSDevice64, iOSSimARM64	Win32, Win64	Win32, Win64, OSX64, OSXARM64, Android, Android64, iOSDevice64, iOSSimARM64	Win32
12, 13	Wie 11	Win32, Win64	Wie 11	Win32, Win64

Von XE6 bis 10.2 wird das FireMonkey-Paket nur für Windows gebaut. Die Entwurfszeitpakete werden von der IDE geladen und deshalb nur für die IDE-Plattform gebaut.

C++Builder	sgcDiagram, sgcDiagram-VCL	sgcDia-gramFMX	dclsgcDiagram, dclsgcDia-gramFMX
2007, 2010, XE, XE2	Win32	Keine	Win32 (nur dclsgcDiagram)
XE3 bis XE5	Win32, Win64	Keine	Win32 (nur dclsgcDiagram)
XE6 bis 12	Win32, Win64	Win32, Win64	Win32
13	Win32, Win64, Win64x	Win32, Win64, Win64x	Win32, Win64x

Die C++Builder-Projekte haben dieselben Namen mit dem Suffix C, zum Beispiel sgcDiagramC13.cbproj, sgcDiagramVCLC13.cbproj, sgcDiagramFMXC13.cbproj, dclsgcDiagramC13.cbproj und dclsgcDiagramFMXC13.cbproj. C++Builder-Pakete werden nur für Windows gebaut. Die C++Builder-Hinweise, die für jedes sgcUI-Produkt gelten (Laufzeitpakete unter Win64, C++Builder 10.3 unter Win64, Paketdateinamen unter Win64x), stehen im Thema Plattformen und Pakete der sgcUI-Suite-Hilfe.

FireMonkey unter Android, iOS und macOS

Die FireMonkey-Steuerelemente (TsgcFMXDiagramView und TsgcFMXDiagramPalette) zielen ab Delphi 10.3 auf macOS, ab Delphi 10.4 auf Android und iOS und ab Delphi 11 auf macOS ARM und den iOS-Simulator. In einem FireMonkey-Projekt für diese Plattformen:

- Verwenden Sie die FireMonkey-Steuerelemente. Die VCL-Steuerelemente und sgcDiagramVCL gibt es nur für Windows.
- Legen Sie das Steuerelement auf einem Formular ab oder nehmen Sie seine Unit in die uses-Klausel auf: sgcDiagram_FMX.
- Wählen Sie die Zielplattform im Fenster Projekte. Der Installer fügt den sgcUI-Source-Ordner und die kompilierten Units jeder Plattform (LibD<version>\<platform>) zum Bibliothekspfad jeder Plattform hinzu, die er baut. Ohne den Installer fügen Sie den sgcUI-Source-Ordner zum Bibliothekspfad der Zielplattform hinzu (Tools, Optionen, Sprache, Delphi, Bibliothek).
- Android- und iOS-Anwendungen werden statisch gelinkt, daher wird kein Laufzeitpaket ausgeliefert.

Linux64

Das Framework-neutrale Paket sgcDiagram wird ab Delphi 10.3 für Linux64 gebaut. Eine Linux64-Anwendung, zum Beispiel ein Konsolenprogramm oder ein Server, verwendet das Dokument, JSON, das Routing, die Layouts und TsgcDiagramRenderer, um ein Diagramm aufzubauen und PNG- und SVG-Dateien zu erzeugen. Für Linux64 wird kein VCL- oder FireMonkey-Paket gebaut, weil FireMonkey unter Linux FMX für Linux (FMXLinux) benötigt, ein Add-on eines Drittanbieters.

Hinweise je Plattform

- **Hohe DPI.** Die VCL-Ansicht skaliert mit der PPI des Monitors und die FireMonkey-Ansicht mit der Skalierung des Formulars. Zoom 1 zeigt eine Welteinheit pro geräteunabhängigem Pixel.
- **Touch.** Unter FireMonkey zoomt eine Pinch-Geste um ihre Mitte, und ein Finger auf leerem Raum verschiebt die Ansicht. Ein Finger auf einem Knoten zieht ihn, auch auf einem Windows-Touchscreen.
- **Drag and drop aus der Palette.** Unter iOS und Android gibt es keinen Drag-Dienst: tippen Sie auf ein Palettenelement und dann auf die Ansicht, um die Form zu setzen.
- **Tab-Taste.** Tab und Shift+Tab wechseln unter VCL mit der Auswahl durch die Elemente. Ein FireMonkey-Formular verarbeitet Tab vor dem Steuerelement, sodass die Tasten dort den Fokus bewegen.
- **Delphi 7 und Delphi 2007.** Diese Versionen haben Ansi-Strings, sodass Text außerhalb der Codepage des Systems beim Laden einer JSON-Datei verloren geht.
- **Editionen.** SGC_DIAGRAM_ADVANCED, das sgcVer.inc in der Community-Edition ausschaltet, entscheidet auf jeder Plattform über die erweiterten Funktionen. Siehe Editionen.

Siehe auch

- Architektur
- Export
- Fehlerbehebung

Schnellstart VCL

Installieren Sie die sgcDiagram-Pakete für Ihre Delphi-Version. Die Komponenten erscheinen auf der Palettenseite **SGC Diagram**.

Zur Entwurfszeit

- Legen Sie eine **TsgcVCLDiagramPalette** auf dem Formular ab und setzen Sie Align auf alLeft.
- Legen Sie eine **TsgcVCLDiagramView** ab und setzen Sie Align auf alClient.
- Setzen Sie die Eigenschaft View der Palette auf die Ansicht.
- Starten Sie die Anwendung. Ziehen Sie Formen aus der Palette, zeichnen Sie Verbinder von den Ports, die erscheinen, wenn der Zeiger über einem Knoten ist, und doppelklicken Sie auf einen Knoten, um seinen Text zu bearbeiten.

Das Kontextmenü der Ansicht zur Entwurfszeit hat Verben, um ein Diagramm aus einer JSON-Datei zu laden, zu speichern und zu leeren. Das Diagramm wird in der dfm als Eigenschaft DiagramJSON gespeichert.

Im Code

```
uses
  Forms, Controls,
  sgcDiagram_Types, sgcDiagram_Model, sgcDiagram_VCL;

type
  TFormMain = class(TForm)
  private
    FPalette: TsgcVCLDiagramPalette;
    FView: TsgcVCLDiagramView;
  public
    procedure CreateDiagram;
  end;

procedure TFormMain.CreateDiagram;
var
  oStart, oCheck, oDone: TsgcDiagramNode;
begin
  FPalette := TsgcVCLDiagramPalette.Create(Self);
  FPalette.Parent := Self;
  FPalette.Align := alLeft;
  FPalette.Width := 180;
  FView := TsgcVCLDiagramView.Create(Self);
  FView.Parent := Self;
  FView.Align := alClient;
  FPalette.View := FView;
  // three nodes and two connectors, one undo step
  FView.Diagram.BeginTransaction('Create');
  try
    oStart := FView.Diagram.AddNode(dgsTerminator, 40, 40, 140, 50, 'Start');
    oCheck := FView.Diagram.AddNode(dgsDecision, 30, 140, 160, 90, 'Valid?');
    oDone := FView.Diagram.AddNode(dgsProcess, 40, 290, 140, 60, 'Save');
    FView.Diagram.AddConnector(oStart, oCheck);
    FView.Diagram.AddConnector(oCheck, oDone).Labels.Add.Text := 'Yes';
  finally
    FView.Diagram.EndTransaction;
  end;
  FView.ZoomToFit;
end;
```

Nächste Schritte

- Speichern Sie das Diagramm mit FView.Diagram.SaveToFile, siehe Serialisierung.
- Exportieren Sie es mit FView.SaveToPNG und FView.SaveToSVG, siehe Export.
- Schalten Sie die Ansicht mit ReadOnly zu einem schreibgeschützten Betrachter um, siehe Betrachtermodus.

Siehe auch

- Schnellstart FMX
- Schnellstart Headless
- Bearbeitung und Tastatur
- TsgcVCLDiagramView
- TsgcVCLDiagramPalette

Schnellstart FMX

Die FireMonkey-Komponenten sind **TsgcFMXDiagramView** und **TsgcFMXDiagramPalette**, auf der Palettenseite **SGC Diagram** von Delphi XE6 und neuer. Sie haben dieselben Eigenschaften, Methoden und Ereignisse wie die VCL-Komponenten und dieselbe Dokumentklasse, sodass Code, der mit der Eigenschaft Diagram arbeitet, geteilt wird.

Zur Entwurfszeit

- Legen Sie eine TsgcFMXDiagramPalette mit Align Left und eine TsgcFMXDiagramView mit Align Client ab.
- Setzen Sie die Eigenschaft View der Palette auf die Ansicht.
- Starten Sie die Anwendung unter Windows oder macOS und ziehen Sie Formen auf die Ansicht. Unter iOS und Android tippen Sie auf ein Palettenelement und dann auf die Ansicht.

Im Code

```
uses
  FMX.Forms, FMX.Types,
  sgcDiagram_Types, sgcDiagram_Model, sgcDiagram_FMX;

type
  TFormMain = class(TForm)
  private
    FPalette: TsgcFMXDiagramPalette;
    FView: TsgcFMXDiagramView;
  public
    procedure CreateDiagram;
  end;

procedure TFormMain.CreateDiagram;
var
  oA, oB: TsgcDiagramNode;
begin
  FPalette := TsgcFMXDiagramPalette.Create(Self);
  FPalette.Parent := Self;
  FPalette.Align := TAlignLayout.Left;
  FPalette.Width := 180;
  FView := TsgcFMXDiagramView.Create(Self);
  FView.Parent := Self;
  FView.Align := TAlignLayout.Client;
  FPalette.View := FView;
  oA := FView.Diagram.AddNode(dgsRoundRect, 40, 40, 140, 60, 'Order');
  oB := FView.Diagram.AddNode(dgsRoundRect, 260, 40, 140, 60, 'Invoice');
  FView.Diagram.AddConnector(oA, oB);
  FView.ZoomToFit;
end;
```

Touch

- Eine Pinch-Geste zoomt um ihre Mitte.
- Ein Finger auf leerem Raum verschiebt die Ansicht, ein Finger auf einem Knoten zieht ihn.

Siehe auch

- Schnellstart VCL
- Plattformen
- TsgcFMXDiagramView

- TsgcFMXDiagramPalette

Schnellstart C++Builder

Installieren Sie die sgcDiagram-Pakete für Ihre C++Builder-Version, fügen Sie `sgcUI\Source` und den Ordner der kompilierten Units, zum Beispiel `sgcUI\LibD13\win32` (`sgcUI\LibD13\win64` für 64 Bit), zu den Include- und Bibliothekspfaden des Projekts hinzu und verwenden Sie die Komponenten von der Palettenseite **SGC Diagram** genau wie in Delphi.

Wissenswertes zu C++

- Die Aufzählungen haben keinen Gültigkeitsbereich: schreiben Sie `dgsDecision`, `dgcCurved` oder `dgtSelect`.
- Die Beispiele dieser Hilfe übergeben jedes Argument einer Methode explizit, zum Beispiel `AddConnector(Start, Check, "", "")`, sodass sie mit jeder Version der erzeugten Header kompilieren.
- Die Ereignisse sind Closures, ihre Handler sind also __fastcall-Memberfunktionen einer Klasse. Ein var-Parameter wie aAccept ist eine bool-Referenz.
- TsgcDiagramRenderer ist eine einfache Klasse: erstellen Sie sie mit `new TsgcDiagramRenderer()` und löschen Sie sie.

Im Code

Siehe auch

- Schnellstart VCL
- Plattformen

Schnellstart Headless

Ein Diagramm braucht keine Ansicht. TsgcDiagramDocument und TsgcDiagramRenderer verwenden nur die RTL und sgcUICore, sodass eine Konsolenanwendung, ein Dienst oder ein Linux64-Server ein Diagramm aufbauen, routen und PNG-, SVG- und JSON-Dateien schreiben kann.

- Erstellen Sie das Dokument mit `TsgcDiagramDocument.Create` (ohne Besitzer) und geben Sie es selbst frei.
- Die Verbinder werden am Ende jedes Änderungssatzes geroutet, solange Routing.AutoRoute True ist (der Standard). Rufen Sie RouteAll auf, um jeden Verbinder neu zu routen.
- Der Renderer exportiert die Inhaltsgrenzen plus einen Rand, standardmäßig 20 Welteinheiten, im übergebenen Maßstab.

Beispiel

```
uses
  SysUtils, Classes,
  sgcDiagram_Types, sgcDiagram_Model, sgcDiagram_Render;

procedure ExportOrderFlow(const aFolder: string);
var
  oDocument: TsgcDiagramDocument;
  oRenderer: TsgcDiagramRenderer;
  oStart, oPay, oShip: TsgcDiagramNode;
begin
  oDocument := TsgcDiagramDocument.Create;
  try
    oDocument.BeginUpdate;
    try
      oStart := oDocument.AddNode(dgsTerminator, 0, 0, 140, 50, 'New order');
      oPay := oDocument.AddNode(dgsProcess, 0, 100, 140, 60, 'Take payment');
      oShip := oDocument.AddNode(dgsProcess, 0, 210, 140, 60, 'Ship');
      oDocument.AddConnector(oStart, oPay);
      oDocument.AddConnector(oPay, oShip);
    finally
      oDocument.EndUpdate; // the connectors are routed here
    end;
    oRenderer := TsgcDiagramRenderer.Create;
    try
      oRenderer.SaveToPNGFile(oDocument, IncludeTrailingPathDelimiter(aFolder) + 'order.png', 2);
      oRenderer.SaveToSVGFile(oDocument, IncludeTrailingPathDelimiter(aFolder) + 'order.svg');
    finally
      oRenderer.Free;
    end;
    oDocument.SaveToFile(IncludeTrailingPathDelimiter(aFolder) + 'order.json');
  finally
    oDocument.Free;
  end;
end;
```

Siehe auch

- Export
- Serialisierung
- Plattformen
- TsgcDiagramDocument
- TsgcDiagramRenderer
- Geschichtetes Layout

TsgcVCLDiagramView

TsgcVCLDiagramView (Unit sgcDiagram_VCL) ist das VCL-Steuerelement, das ein Diagramm anzeigt und bearbeitet. Es besitzt ein TsgcDiagramDocument, veröffentlicht als Diagram, und einen TsgcDiagramController, der Maus, Tastatur und Drag and drop verarbeitet.

Eigenschaften

Eigenschaft	Bedeutung
Diagram	Das TsgcDiagramDocument, das die Ansicht anzeigt und bearbeitet. Es wird in der Formulardatei als Eigenschaft DiagramJSON gestreamt, nur geschrieben, wenn das Diagramm nicht leer ist.
Tool	Das Zeigerwerkzeug: dgtSelect (Standard), dgtPan, dgtConnector oder dgtShape.
ShapeTool	Die Form, die das Werkzeug dgtShape zeichnet, standardmäßig dgsRectangle.
ReadOnly	True macht die Ansicht zu einem Betrachter: Auswahl, Hover, Zoom und Verschieben funktionieren, das Bearbeiten nicht.
Zoom, MinZoom, MaxZoom	Der Zoomfaktor und seine Grenzen (standardmäßig 0.05 und 8).
ShowGrid	Zeichnet das Raster von Diagram.GridSize (standardmäßig True).
SnapToGrid, SnapToGuides	Rastet verschobene und skalierte Knoten am Raster sowie an den Kanten, Mittelpunkten und gleichen Abständen der umgebenden Knoten ein (beide standardmäßig True).
ShowPorts	Wann die Ports der Knoten gezeichnet werden: dgvNever, dgvHover (Standard) oder dgvAlways.
Theme	Das Thema des Diagramms, derselbe Wert wie Diagram.Theme (nicht separat gespeichert).
FontFile	Eine Schriftdatei zum Zeichnen des Textes, dieselbe Schrift in der Ansicht und im Export.
MaxFPS	Die höchste Neuzeichnungsrate des Steuerelements.
Controller	Public. Der TsgcDiagramController, der Zeiger und Tastatur in Änderungen umsetzt.

Methoden

Methode	Wirkung
ZoomToFit, ZoomToSelection	Zoomen, sodass das ganze Diagramm oder die Auswahl die Ansicht füllt.
CenterOn(aPoint)	Scrollt einen Weltpunkt in die Mitte der Ansicht.
ScreenToDiagram, DiagramToScreen	Rechnen zwischen den Geräte-Pixeln der Ansicht und Welteinheiten um.

Undo, Redo	Machen den letzten Schritt des Dokuments rückgängig oder stellen ihn wieder her.
CopyToClipboard, CutToClipboard, PasteFromClipboard	Die Zwischenablage des Diagramms, siehe Rückgängig und Zwischenablage.
DeleteSelection	Löscht die ausgewählten Elemente als einen Rückgängig-Schritt.
EditText(aNode)	Öffnet den direkten Editor auf dem Text eines Knotens; gibt False zurück, wenn die Bearbeitung nicht erlaubt ist.
SaveToPNG, SaveToSVG	Exportieren in eine Datei oder einen Stream, mit optionaler Skalierung (standardmäßig 1).

Ereignisse

Die Ansicht veröffentlicht OnChange, OnSelectionChange, OnItemClick, OnItemDblClick, OnHover, OnConnecting, OnConnected, OnDrawNode, OnTextEditing, OnTextEdited und OnZoomChange, beschrieben unter Ereignisse.

Hinweise

- Die Ansicht hat keine Bildlaufleisten. Das Rad scrollt, Shift und das Rad scrollen horizontal, Ctrl und das Rad zoomen um den Zeiger, und die mittlere Taste, Space oder das Werkzeug dgtPan verschieben die Ansicht, siehe Bearbeitung und Tastatur.
- Der Texteditor ist ein direktes Memo: Enter oder das Verlassen des Memos übernimmt, Esc bricht ab und Shift+Enter fügt eine Zeile hinzu.
- Das Ablegen eines Elements der TsgcVCLDiagramPalette erstellt den Knoten oder das Fragment am Ablagepunkt.

Beispiel

```
uses
  Forms,
  sgcDiagram_Types, sgcDiagram_Model, sgcDiagram_VCL;

procedure AddStepAtCentre(aView: TsgcVCLDiagramView);
var
  vPoint: TsgcDiagramPoint;
  oNode: TsgcDiagramNode;
begin
  // the world point under the centre of the control
  vPoint := aView.ScreenToDiagram(sgcDiagramPoint(aView.ClientWidth / 2,
    aView.ClientHeight / 2));
  oNode := aView.Diagram.AddNode(dgsProcess, vPoint.X - 60, vPoint.Y - 30,
    120, 60, 'New step');
  aView.Diagram.Selection.Clear;
  aView.Diagram.Selection.Add(oNode);
  aView.EditText(oNode);
end;

procedure ExportView(aView: TsgcVCLDiagramView);
begin
  aView.SaveToPNG('diagram.png', 2);
  aView.SaveToSVG('diagram.svg');
end;
```

Siehe auch

- TsgcFMXDiagramView

- TsgcVCLDiagramPalette
- TsgcDiagramDocument
- Schnellstart VCL

TsgcFMXDiagramView

TsgcFMXDiagramView (Unit sgcDiagram_FMX) ist das FireMonkey-Steuerelement, das ein Diagramm unter Windows, macOS, Linux, iOS und Android anzeigt und bearbeitet. Es hat dieselben Eigenschaften, Methoden und Ereignisse wie TsgcVCLDiagramView: Diagram, Tool, ShapeTool, ReadOnly, Zoom, MinZoom, MaxZoom, ShowGrid, SnapToGrid, SnapToGuides, ShowPorts, Theme, FontFile, MaxFPS, Controller, die Zoom-, Zwischenablage-, Rückgängig- und Exportmethoden sowie OnChange, OnSelectionChange, OnItemClick, OnItemDblClick, OnHover, OnConnecting, OnConnected, OnDrawNode, OnTextEditing, OnTextEdited und OnZoomChange, beschrieben unter Ereignisse.

Unterschiede zur VCL-Ansicht

- Das Diagramm wird in der fmx-Datei als Eigenschaft DiagramJSON gestreamt, nur geschrieben, wenn das Diagramm nicht leer ist.
- Positionen sind in Geräte-Pixeln: die lokalen Koordinaten des Steuerelements mal seiner Skalierung.
- Eine Pinch-Geste zoomt um die Mitte der Geste. Ein Finger, der auf einem Element beginnt, zieht es; ein Finger, der auf leerem Raum beginnt, verschiebt die Ansicht.
- Das FMX-Mausrad hat keine Position, daher zoomt das Rad um die letzte Zeigerposition.
- iOS und Android haben keinen Drag-and-drop-Dienst: tippen Sie auf ein Palettenelement, um es zu aktivieren, und dann auf die Ansicht, um die Form zu setzen.
- Das FMX-Formular verarbeitet Tab vor dem fokussierten Steuerelement, daher wechseln Tab und Shift+Tab nicht durch die Elemente.
- Der Texteditor ist ein einfaches FMX-TMemo, das dem Stil des Formulars folgt.

Beispiel

```
uses
  FMX.Forms, FMX.Types,
  sgcDiagram_Types, sgcDiagram_Model, sgcDiagram_FMX;

function CreateTouchViewer(aForm: TForm; const aFileName: string)
  : TsgcFMXDiagramView;
begin
  Result := TsgcFMXDiagramView.Create(aForm);
  Result.Parent := aForm;
  Result.Align := TAlignLayout.Client;
  Result.ReadOnly := True;
  Result.ShowGrid := False;
  Result.ShowPorts := dgvNever;
  Result.MinZoom := 0.25;
  Result.Diagram.LoadFromFile(aFileName);
  Result.ZoomToFit;
end;
```

Siehe auch

- TsgcVCLDiagramView
- TsgcFMXDiagramPalette
- Schnellstart FMX
- Betrachtermodus

TsgcVCLDiagramPalette

TsgcVCLDiagramPalette (Unit sgcDiagram_VCL) zeigt die Formen, die der Benutzer einer TsgcVCLDiagramView hinzufügen kann, per Klick oder per Drag and drop.

Eigenschaften

Eigenschaft	Bedeutung
View	Die Diagrammansicht, die die angeklickten oder gezogenen Elemente erhält.
Items	Die Elemente, eine Collection von TsgcDiagramPaletteItem, in einem Raster angezeigt und nach Category gruppiert.
IconSize	Die Größe eines Elementsymbols in Pixeln, standardmäßig 32.
ShowCaptions	Zeichnet die Beschriftung unter jedem Symbol (standardmäßig True).
Theme	utLight (Standard), utDark oder utCustom.
MaxFPS	Die höchste Neuzeichnungsrate des Steuerelements.
Model	Public. Das Palettenmodell hinter dem Steuerelement: Layout, Treffertest und Drag-Nutzdaten.
DragPayload	Public. Die Nutzdaten des laufenden Zugs: das JSON des gezogenen Elements.

Elemente

TsgcDiagramPaletteItem	Bedeutung
Category, Caption	Die Gruppenüberschrift und der Text unter dem Symbol.
Shape, Width, Height, Text, Style, PathData	Der Knoten, den das Element erstellt (PathData für dgsPath, in einem Feld von 0..100).
Fragment	Ein JSON-Fragment, wie von Diagram.CopySelection zurückgegeben. Ein Element mit Fragment legt das ganze Fragment ab.
Payload	Nur lesen. Das vom Element abgelegte JSON.

Ereignisse

Ereignis	Wann
OnItemClick(Sender; aItem)	Ein Element wird angeklickt.

Hinweise

- Ein Klick auf ein Element setzt das Tool der Ansicht auf dgtShape und ihr ShapeTool auf die Form des Elements; ein Klick oder Zug auf die Ansicht erstellt dann den Knoten, und Esc führt zurück zu dgtSelect. Ein Fragmentelement wird nur per Drag and drop platziert.
- Das Ziehen eines Elements auf die Ansicht zeigt eine Vorschau und legt den Knoten oder das Fragment am Zeiger als einen Rückgängig-Schritt ab. Die Nutzdaten laufen nie über die System-Zwischenablage.
- Items.AddShape(aCategory, aCaption, aShape, aWidth, aHeight, aText) und Items.AddFragment(aCategory, aCaption, aFragment) fügen Elemente im Code hinzu. LoadDefaultItems stellt die Standardelemente wieder her.

Beispiel

```
uses
  Controls, Forms,
  sgcUICore_Theme, sgcDiagram_Types, sgcDiagram_Palette, sgcDiagram_VCL;

procedure CreateFlowPalette(aForm: TForm; aView: TsgcVCLDiagramView);
var
  oPalette: TsgcVCLDiagramPalette;
  oItem: TsgcDiagramPaletteItem;
begin
  oPalette := TsgcVCLDiagramPalette.Create(aForm);
  oPalette.Parent := aForm;
  oPalette.Align := alLeft;
  oPalette.Width := 200;
  oPalette.View := aView;
  oPalette.Items.Clear;
  oPalette.Items.AddShape('Flow', 'Step', dgsProcess, 120, 60, 'Step');
  oPalette.Items.AddShape('Flow', 'Choice', dgsDecision, 140, 80, '?');
  oItem := oPalette.Items.AddShape('Notes', 'Note', dgsText, 160, 40, 'Note');
  oItem.Style.Fill := sgcUIARGB($FF, $FF, $F5, $9D);
  // the current selection of the view as a reusable block
  if aView.Diagram.Selection.Count > 0 then
    oPalette.Items.AddFragment('Blocks', 'My block',
      aView.Diagram.CopySelection);
end;
```

Siehe auch

- TsgcFMXDiagramPalette
- TsgcVCLDiagramView
- Formen

TsgcFMXDiagramPalette

TsgcFMXDiagramPalette (Unit sgcDiagram_FMX) ist die FireMonkey-Palette für eine TsgcFMXDiagramView. Sie hat die Eigenschaften, Elemente und Ereignisse von TsgcVCLDiagramPalette: View, Items, IconSize, ShowCaptions, Theme, MaxFPS, Model, DragPayload, OnItemClick und LoadDefaultItems.

Unterschiede zur VCL-Palette

- Auf den Desktop-Plattformen startet ein Zug das FMX-Drag-and-drop des Formulars; die Ansicht zeigt die Vorschau, solange der Zeiger darüber ist.
- Unter iOS und Android gibt es keinen Drag-Dienst: ein Tippen auf ein Element aktiviert das Formwerkzeug der Ansicht, und ein Tippen auf die Ansicht setzt die Form.

Hinweise

- Ein Klick auf ein Element setzt das Tool der Ansicht auf dgtShape und ihr ShapeTool auf die Form des Elements; ein Klick oder Zug auf die Ansicht erstellt dann den Knoten, und Esc führt zurück zu dgtSelect. Ein Fragmentelement wird nur per Drag and drop platziert.
- Das Ziehen eines Elements auf die Ansicht zeigt eine Vorschau und legt den Knoten oder das Fragment am Zeiger als einen Rückgängig-Schritt ab. Die Nutzdaten laufen nie über die System-Zwischenablage.
- Items.AddShape(aCategory, aCaption, aShape, aWidth, aHeight, aText) und Items.AddFragment(aCategory, aCaption, aFragment) fügen Elemente im Code hinzu. LoadDefaultItems stellt die Standardelemente wieder her.

Beispiel

```
uses
  FMX.Forms, FMX.Types,
  sgcDiagram_Types, sgcDiagram_Palette, sgcDiagram_FMX;

procedure CreateOrgPalette(aForm: TForm; aView: TsgcFMXDiagramView);
var
  oPalette: TsgcFMXDiagramPalette;
begin
  oPalette := TsgcFMXDiagramPalette.Create(aForm);
  oPalette.Parent := aForm;
  oPalette.Align := TAlignLayout.Left;
  oPalette.Width := 160;
  oPalette.IconSize := 40;
  oPalette.View := aView;
  oPalette.Items.Clear;
  oPalette.Items.AddShape('People', 'Manager', dgsRoundRect, 160, 60, 'Manager');
  oPalette.Items.AddShape('People', 'Employee', dgsRectangle, 140, 50, 'Employee');
end;
```

Siehe auch

- TsgcFMXDiagramView
- TsgcVCLDiagramPalette

TsgcDiagramDataBinding

TsgcDiagramDataBinding (Unit sgcDiagram_Data) baut ein Diagramm aus Zeilen auf, typischerweise ein Organigramm oder ein Flussdiagramm: jede Zeile wird zu einem Knoten und jeder Elternschlüssel zu einem Verbinder vom Elternknoten zum Kind. Sie ist framework-neutral und funktioniert mit der VCL-Ansicht, der FMX-Ansicht oder einem Dokument allein. Feld- und Spaltennamen unterscheiden nicht zwischen Groß- und Kleinschreibung.

Eigenschaften

Eigenschaft	Bedeutung
DataSource	Die TDataSource, deren DataSet die Zeilen liefert.
Table	Public. Eine IsgcUITable, die die Zeilen liefert; wenn zugewiesen, wird sie anstelle von DataSource gelesen. Setzen Sie sie auf nil, bevor das Tabellenobjekt freigegeben wird.
KeyField	Das Feld mit dem eindeutigen Schlüssel einer Zeile. Der Schlüssel wird zur Knoten-Id, sodass Document.FindNode(key) den Knoten findet.
ParentField	Das Feld mit dem Schlüssel des Elternknotens oder mehreren durch ParentSeparator getrennten Schlüsseln.
ParentSeparator	Das Trennzeichen mehrerer Elternschlüssel, standardmäßig ein Semikolon. Mehrere Eltern ergeben ein Flussdiagramm statt eines Baums.
LabelField	Das Feld, das als Knotentext angezeigt wird; der Schlüssel, wenn leer.
Target	Die Ansicht, die das Diagramm anzeigt: jede Komponente, die IsgcDiagramDocumentOwner implementiert, wie TsgcVCLDiagramView und TsgcFMXDiagramView.
Document	Public. Ein Dokument, das direkt gefüllt wird; wenn zugewiesen, wird es anstelle des Dokuments von Target verwendet. Es gehört nicht der Bindung: setzen Sie es auf nil, bevor das Dokument freigegeben wird.
Layout	dgbAuto (Standard) wendet das Baum-Layout an, wenn kein Knoten zwei Eltern hat, sonst das geschichtete Layout; dgbTree und dgbLayered erzwingen eines; dgbNone belässt die Knoten in Zeilen, in Zeilenreihenfolge.
Direction, TreeStyle	An das Layout übergeben: standardmäßig dglTopToBottom und dgoStandard.
NodeShape, NodeWidth, NodeHeight	Die Form und Größe der Knoten: standardmäßig dgsRoundRect, 140 mal 60.
Connector-Kind	Die Art der Verbinder, standardmäßig dgcOrthogonal.
LiveUpdates	True (Standard) baut das Diagramm nach Datenänderungen neu auf.
Active	True baut das Diagramm auf und beginnt, den Daten zu folgen.

Methoden und Ereignisse

Member	Bedeutung

Refresh	Baut das Diagramm jetzt neu auf. Es löst EsgcDiagramError innerhalb einer Transaktion des Dokuments aus.
OnCreateNode(Sender; aNode; aRow)	Läuft für jeden Knoten, nachdem sein Text, seine Form und Größe gesetzt sind. aRow ist die 0-basierte Zeile, und das DataSet steht auf ihr.
OnCreateConnector(Sender; aConnector; aRow)	Läuft für jeden Verbinder, sobald jeder Knoten existiert. aRow ist die Zeile des Kindknotens; das DataSet steht nicht auf ihr.

Regeln

- Eine Zeile mit leerem Schlüssel oder einem Schlüssel, den eine frühere Zeile verwendet hat, ergibt keinen Knoten. Ein leerer, unbekannter oder wiederholter Elternschlüssel oder der eigene Schlüssel der Zeile ergibt keinen Verbinder, sodass eine Zeile, deren Eltern alle unbekannt sind, eine Wurzel ist.
- Ein Neuaufbau leert das Dokument (Elemente, Ebenen und Bilder), erstellt die Elemente, wendet das Layout an und routet die Verbinder in einem BeginUpdate, sodass die Ansicht nur einmal neu gezeichnet wird. Er ist kein Rückgängig-Schritt und leert beide Rückgängig-Stapel.
- Die Bindung ist einseitig: sie schreibt nie in die Daten, und Änderungen am Diagramm werden durch den nächsten Neuaufbau ersetzt.
- Zur Entwurfszeit läuft kein Neuaufbau, sodass die Ansichten nie ein erzeugtes Diagramm in der Formulardatei speichern.
- Siehe Datenbindung für Live-Aktualisierungen und ein vollständiges Beispiel.

Community-Edition

TsgcDiagramDataBinding benötigt SGC_DIAGRAM_ADVANCED: in der Community-Edition ist die Unit sgcDiagram_Data leer und die Komponente nicht registriert.

Beispiel

```
uses
  DB,
  sgcDiagram_Types, sgcDiagram_Model, sgcDiagram_Data, sgcDiagram_VCL;

function BindStaff(aView: TsgcVCLDiagramView; aDataSource: TDataSource)
  : TsgcDiagramDataBinding;
begin
  Result := TsgcDiagramDataBinding.Create(aView.Owner);
  Result.KeyField := 'EmpNo';
  Result.ParentField := 'ManagerNo';
  Result.LabelField := 'FullName';
  Result.Layout := dgbTree;
  Result.TreeStyle := dgoCompactLeaves;
  Result.Target := aView;
  Result.DataSource := aDataSource;
  Result.Active := True;
end;
```

Siehe auch

- Datenbindung
- Baum-Layout
- Geschichtetes Layout
- Editionen

Ereignisse

Die Ereignisse der Ansichten stammen von ihrem Controller; das Dokument und die Bindung haben eigene. Die VCL- und die FMX-Ansicht veröffentlichen dieselben Ereignisse mit denselben Parametern.

Ereignisse der Ansicht

Ereignis	Wann
OnChange(Sender; aChanges)	Das Dokument wurde geändert. aChanges ist eine Menge aus dgkGeometry, dgkStyle, dgkStructure, dgkSelection und dgkView.
OnSelectionChange(Sender)	Die Auswahl hat sich geändert.
OnItemClick(Sender; aItem), OnItemDblClick(Sender; aItem)	Ein Knoten oder Verbinder wird angeklickt oder doppelt angeklickt.
OnHover(Sender; aItem)	Der Zeiger betritt ein Element oder verlässt es (aItem ist nil).
OnConnecting(Sender; aSource, aSourcePort, aTarget, aTargetPort; var aAccept)	Ein Verbinder-Zug fragt nach, bevor er ein Ende anheftet. Ein leerer Port ist der Umriss des Knotens, ein Knoten nil ein freies Ende. Setzen Sie aAccept auf False, um abzulehnen.
OnConnected(Sender; aItem)	Ein Verbinder wurde vom Benutzer erstellt oder neu verbunden.
OnDrawNode(Sender; aCanvas; aNode; aRect; aZoom; aScale; var aDefault)	Bevor ein Knoten gezeichnet wird. aRect ist das ungedrehte Rechteck in Welteinheiten, und die Canvas-Transformation bildet Welteinheiten unter Anwendung der Knotendrehung auf Geräte-Pixel ab; eine Welteinheit ist aZoom x aScale Geräte-Pixel. Zeichnen Sie auf aCanvas, einem TsgcUICanvas, und setzen Sie aDefault auf False, um das Standardzeichnen von Form, Bild und Text zu überspringen. Port-Beschriftungen werden in jedem Fall gezeichnet.
OnTextEditing(Sender; aNode; var aAllow)	Der Texteditor wird gleich geöffnet. Setzen Sie aAllow auf False, um den Text schreibgeschützt zu lassen.
OnTextEdited(Sender; aNode)	Der Text eines Knotens wurde vom Editor geändert.
OnZoomChange(Sender)	Der Zoom hat sich geändert.

Weitere Ereignisse

Ereignis	Wann
TsgcDiagramDocument.OnChange, OnSelectionChange	Dieselben Benachrichtigungen, für ein Dokument ohne Ansicht.
TsgcDiagramDocument.OnDecodeImage(Sender; aKey; aStream; var aImage; var aHandled)	Ein Bild in einem anderen Format als PNG wird geladen: aStream in aImage decodieren und aHandled setzen.
TsgcDiagramDataBinding.OnCreateNode, OnCreateConnector	Siehe TsgcDiagramDataBinding.

TsgcVCLDiagramPalette.OnItemClick, TsgcFMXDiagramPalette.OnItemClick	Ein Palettenelement wird angeklickt.

Beispiel

```
uses
  sgcDiagram_Types, sgcDiagram_Model, sgcDiagram_VCL;

type
  TDiagramRules = class
  private
    FDirty: Boolean;
    procedure DoConnecting(Sender: TObject; aSource: TsgcDiagramNode;
      const aSourcePort: string; aTarget: TsgcDiagramNode;
      const aTargetPort: string; var aAccept: Boolean);
    procedure DoTextEditing(Sender: TObject; aNode: TsgcDiagramNode;
      var aAllow: Boolean);
    procedure DoChange(Sender: TObject; aChanges: TsgcDiagramChanges);
  public
    procedure Attach(aView: TsgcVCLDiagramView);
    property Dirty: Boolean read FDirty write FDirty;
  end;

procedure TDiagramRules.Attach(aView: TsgcVCLDiagramView);
begin
  aView.OnConnecting := DoConnecting;
  aView.OnTextEditing := DoTextEditing;
  aView.OnChange := DoChange;
end;

procedure TDiagramRules.DoConnecting(Sender: TObject; aSource: TsgcDiagramNode;
  const aSourcePort: string; aTarget: TsgcDiagramNode;
  const aTargetPort: string; var aAccept: Boolean);
begin
  // no loops, and nothing goes back into a terminator
  if aTarget <> nil then
    aAccept := (aTarget <> aSource) and (aTarget.Shape <> dgsTerminator);
end;

procedure TDiagramRules.DoTextEditing(Sender: TObject; aNode: TsgcDiagramNode;
  var aAllow: Boolean);
begin
  aAllow := not aNode.Locked;
end;

procedure TDiagramRules.DoChange(Sender: TObject; aChanges: TsgcDiagramChanges);
begin
  if aChanges * [dgkGeometry, dgkStyle, dgkStructure] <> [] then
    FDirty := True;
end;
```

Siehe auch

- TsgcVCLDiagramView
- TsgcDiagramController
- Ports und Anheften

TsgcDiagramDocument

TsgcDiagramDocument (Unit sgcDiagram_Model) enthält ein Diagramm: seine Knoten, Verbinder, Ebenen und Bilder, die Auswahl und den Rückgängig-Verlauf. Jede Ansicht zeigt ein Dokument, veröffentlicht als ihre Eigenschaft Diagram, und ein Dokument funktioniert auch allein, ohne Ansicht, in einer Konsolenanwendung oder einem Dienst.

Eigenschaften

Eigenschaft	Bedeutung
Nodes, Connectors	Die Elemente in Z-Reihenfolge (das letzte oben).
Layers, Images	Die Ebenen und die von Bildknoten angezeigten Bilder, nach Schlüssel (Images.Add, AddPNG, Find, Delete).
Selection	Die ausgewählten Elemente: Add, Remove, Toggle, Clear, SelectAll, Contains, Count und Items.
Theme	utLight (Standard), utDark oder utCustom.
GridSize	Der Rasterschritt in Welteinheiten, standardmäßig 10.
NodeStyle, ConnectorStyle	Die Styles, die verwendet werden, wo ein Element einen Wert bei 0 lässt.
DefaultConnectorKind	Die Art neuer Verbinder, standardmäßig dgcOrthogonal.
Routing	Die Router-Einstellungen: Margin (12), BendPenalty (40), Spacing (6) und AutoRoute (True).
UndoLimit	Die Anzahl der gespeicherten Rückgängig-Schritte, standardmäßig 100.
InTransaction, Loading	Schreibgeschützte Zustandsflags.

Methoden

Methode	Wirkung
AddNode(aShape, aX, aY, aWidth, aHeight, aText)	Fügt einen Knoten hinzu und gibt ihn zurück.
AddConnector(aSource, aTarget, aSourcePort, aTargetPort)	Fügt einen Verbinder zwischen zwei Knoten hinzu; ein leerer Port heftet das Ende an den Umriss.
FindNode(aId), FindConnector(aId)	Findet ein Element anhand der Id, nil wenn nicht gefunden.
ConnectorsOf(aNode, aList), ChildrenOf(aContainer, aList)	Füllt eine TList mit den Verbindern eines Knotens oder den Kindern eines Containers.
ItemsInRect(aRect, aList, aFullyInside)	Füllt eine TList mit den Elementen, die ein Rechteck berühren oder in ihm liegen.

ContentBounds	Die Grenzen aller sichtbaren Elemente.
DeleteSelection, Clear	Löschen die ausgewählten Elemente oder alles.
Group, Ungroup, BringToFront, SendToBack	Arbeiten mit der Auswahl. Group gibt die neue Gruppen-Id zurück.
BeginUpdate, EndUpdate	Ein Neuzeichnen und eine Änderungsbenachrichtigung für viele Änderungen.
BeginTransaction(aCaption), EndTransaction, Rollback	Viele Änderungen als ein Rückgängig-Schritt, oder keine davon.
BeginUndoSuspend, EndUndoSuspend	Die dazwischen liegenden Änderungen werden nicht aufgezeichnet und leeren beide Rückgängig-Stapel; für Massenladungen.
Undo, Redo, CanUndo, CanRedo, UndoCaption, RedoCaption	Der Rückgängig-Verlauf.
RouteAll	Routet jeden Verbinder neu.
SaveToJSON, LoadFromJSON, SaveToFile, LoadFromFile, SaveToStream, LoadFromStream	Das JSON-Format.
CopySelection, Paste(aJSON)	Ein Fragment des Dokuments als JSON und sein Einfügen.
ResolveNodeStyle(aNode), ResolveConnectorStyle(aConnector)	Der Style, mit dem ein Element gezeichnet wird, Themenfarben aufgelöst.
LayerVisible(aName), LayerLocked(aName)	Wie eine Ebene behandelt wird.

Ereignisse

OnChange(Sender; aChanges), OnSelectionChange und OnDecodeImage, siehe Ereignisse.

Threading

Ein Dokument wird nur in dem Thread geändert, dem es gehört, im Hauptthread, wenn es in einer Ansicht angezeigt wird.

Beispiel

```
uses
  Classes, SysUtils,
  sgcDiagram_Types, sgcDiagram_Model;

procedure ImportGrid(aDocument: TsgcDiagramDocument; aCount: Integer);
var
  i: Integer;
begin
  // a bulk load: no undo history, one repaint
  aDocument.BeginUndoSuspend;
  aDocument.BeginUpdate;
  try
    for i := 0 to aCount - 1 do
      aDocument.AddNode(dgsRectangle, (i mod 10) * 160, (i div 10) * 100,
        120, 60, 'Item ' + IntToStr(i + 1));
```

```
  finally
    aDocument.EndUpdate;
    aDocument.EndUndoSuspend;
  end;
end;

function CountIncoming(aDocument: TsgcDiagramDocument;
  const aId: string): Integer;
var
  oNode: TsgcDiagramNode;
  oList: TList;
  i: Integer;
begin
  Result := 0;
  oNode := aDocument.FindNode(aId);
  if oNode = nil then
    Exit;
  oList := TList.Create;
  try
    aDocument.ConnectorsOf(oNode, oList);
    for i := 0 to oList.Count - 1 do
      if TsgcDiagramConnector(oList[i]).TargetNodeId = oNode.Id then
        Inc(Result);
  finally
    oList.Free;
  end;
end;
```

Siehe auch

- TsgcDiagramNode
- TsgcDiagramConnector
- Rückgängig und Zwischenablage
- Architektur

TsgcDiagramNode

Ein Knoten ist eine Form mit einem Text: ein Prozessschritt, eine Entscheidung, eine Person eines Organigramms oder ein Container anderer Knoten. Knoten werden mit Document.AddNode erstellt und liegen in Document.Nodes.

Eigenschaften

Eigenschaft	Bedeutung
Shape	Die Form, standardmäßig dgsRectangle.
Left, Top, Width, Height	Das Rechteck in Welteinheiten (standardmäßig 120 mal 60).
Angle	Die Drehung in Grad, im Uhrzeigersinn, um die Mitte.
Text, TextAlign, TextVAlign	Der Text und seine Ausrichtung (standardmäßig zentriert).
Ports	Die Ports; leer verwendet die Standardports der Form.
ContainerId	Die Id des Containerknotens, der diesen Knoten enthält.
GroupId	Die Gruppe des Knotens; die Knoten einer Gruppe werden gemeinsam ausgewählt und verschoben.
ImageKey	Der Schlüssel in Document.Images des Bildes, das ein dgsImage-Knoten zeichnet.
PathData	Der Umriss eines dgsPath-Knotens, in SVG-Pfadsyntax in einem Feld von 0..100.
Visible	False blendet den Knoten aus.
Id	Die eindeutige Id des Elements im Dokument; AddNode und AddConnector erzeugen eine.
Style	Der Style des Elements; Werte bei 0 stammen aus dem Dokument-Style.
Layer	Der Name der Ebene; leer für die Standardebene.
Locked	True verhindert, dass das Element ausgewählt und bearbeitet wird.
Data, Tag	Anwendungsdaten: ein String (in der Datei gespeichert) und eine Ganzzahl.
Selected, Document	Public, nur lesen.

Methoden

Methode	Wirkung
SetBounds(aLeft, aTop, aWidth, aHeight), MoveBy(aDX, aDY)	Verschieben oder skalieren den Knoten in einer Änderung.
BoundsRect, Center	Das Rechteck und sein Mittelpunkt.

PortPoint(aPortId)	Die Weltposition eines Ports.

Beispiel

```
uses
  SysUtils,
  sgcUICore_Canvas, sgcDiagram_Types, sgcDiagram_Model;

function AddOrderNode(aDocument: TsgcDiagramDocument;
  aOrderNo: Integer): TsgcDiagramNode;
begin
  Result := aDocument.AddNode(dgsDocument, 40, 40, 160, 80, 'Order');
  Result.TextAlign := thaLeft;
  Result.Tag := aOrderNo;
  Result.Data := '{"order":' + IntToStr(aOrderNo) + '}';
  Result.Angle := -5;
end;

procedure PutInContainer(aContainer, aNode: TsgcDiagramNode);
begin
  aNode.ContainerId := aContainer.Id;
  aNode.SetBounds(aContainer.Left + 20, aContainer.Top + 40, aNode.Width,
    aNode.Height);
end;
```

Siehe auch

- TsgcDiagramPort
- TsgcDiagramConnector
- Formen

TsgcDiagramConnector

Ein Verbinder verbindet zwei Knoten oder einen Knoten und einen freien Punkt. Seine Route wird vom Router aus seiner Art berechnet. Verbinder werden mit Document.AddConnector erstellt und liegen in Document.Connectors.

Eigenschaften

Eigenschaft	Bedeutung
Kind	dgcStraight, dgcOrthogonal oder dgcCurved.
SourceNodeId, SourcePortId, TargetNodeId, TargetPortId	Die angehefteten Enden. Ein leerer Port heftet das Ende an den Umriss des Knotens.
SourcePoint, TargetPoint	Die freien Enden, verwendet, wenn die Knoten-Id leer ist.
Waypoints	Die Punkte, durch die ein gerader oder gekrümmter Verbinder verläuft.
StartArrow, EndArrow, ArrowSize	Die Pfeilspitzen (standardmäßig dgaNone und dgaTriangle) und ihre Größe (10).
Labels	Die Beschriftungen: Text, Position entlang des Pfades von 0 bis 1 (standardmäßig 0.5) und Offset vom Pfad.
Points	Public, nur lesen. Die aktuelle Route.
RouteFailed	Public, nur lesen. True, wenn der Router keinen Weg um die Knoten fand.
Id	Die eindeutige Id des Elements im Dokument; AddNode und AddConnector erzeugen eine.
Style	Der Style des Elements; Werte bei 0 stammen aus dem Dokument-Style.
Layer	Der Name der Ebene; leer für die Standardebene.
Locked	True verhindert, dass das Element ausgewählt und bearbeitet wird.
Data, Tag	Anwendungsdaten: ein String (in der Datei gespeichert) und eine Ganzzahl.
Selected, Document	Public, nur lesen.

Methoden

Methode	Wirkung
SetRoute(aPoints, aFailed)	Setzt die Route; verwendet vom Router und von den Layouts.

Community-Edition

Ohne SGC_DIAGRAM_ADVANCED wird ein dgcOrthogonal-Verbinder als Winkel geroutet: keine Hindernisumgehung und kein Ausrichten, und RouteFailed bleibt False.

Beispiel

```
uses
  sgcDiagram_Types, sgcDiagram_Model;

procedure ConnectWithLabel(aDocument: TsgcDiagramDocument;
  aFrom, aTo: TsgcDiagramNode; const aText: string);
var
  oConnector: TsgcDiagramConnector;
begin
  oConnector := aDocument.AddConnector(aFrom, aTo);
  oConnector.Kind := dgcCurved;
  oConnector.StartArrow := dgaCircle;
  oConnector.EndArrow := dgaOpenTriangle;
  oConnector.Style.Dash := dgdDash;
  with oConnector.Labels.Add do
  begin
    Text := aText;
    Position := 0.25;
    Offset := -12;
  end;
end;
```

Siehe auch

- Verbinder und Routing
- TsgcDiagramPort
- TsgcDiagramNode

TsgcDiagramPort

Ein Port ist ein benannter Punkt an einem Knoten, an dem Verbinderenden angeheftet werden. Ein Knoten mit leerer Sammlung Ports verwendet die Standardports seiner Form: die Mittelpunkte der Seiten, benannt left, top, right und bottom.

Eigenschaften

Eigenschaft	Bedeutung
Id	Der Name, den SourcePortId und TargetPortId verwenden.
X, Y	Die Position als Bruchteil des Knotenrechtecks, 0 bis 1 (standardmäßig 0.5).
Side	Die Seite, von der ein Verbinder ausgeht: dgpAuto (Standard), dgpLeft, dgpTop, dgpRight oder dgpBottom.
Flow	dgfBoth (Standard), dgfIn oder dgfOut: welche Enden an den Port angeheftet werden dürfen.
Caption	Ein Text, der neben dem Port gezeichnet wird.

Node.Ports.Add fügt einen Port hinzu und Node.Ports.Find(aId) findet einen. Node.PortPoint(aId) gibt seine Weltposition zurück.

Beispiel

```
uses
  sgcDiagram_Types, sgcDiagram_Model;

procedure AddTypedPorts(aNode: TsgcDiagramNode);
begin
  with aNode.Ports.Add do
  begin
    Id := 'in';
    X := 0;
    Y := 0.5;
    Side := dgpLeft;
    Flow := dgfIn;
    Caption := 'Input';
  end;
  with aNode.Ports.Add do
  begin
    Id := 'out';
    X := 1;
    Y := 0.5;
    Side := dgpRight;
    Flow := dgfOut;
    Caption := 'Output';
  end;
end;
```

Siehe auch

- Ports und Anheften
- TsgcDiagramNode

TsgcDiagramStyle

Jeder Knoten und jeder Verbinder hat einen Style, und das Dokument hat einen NodeStyle und einen Connector-Style. Eine Farbe oder Größe mit 0 stammt aus dem Dokument-Style, und eine Farbe, die dort noch 0 ist, stammt aus dem Thema, sodass ein Diagramm einem Themenwechsel folgt, solange seine Farben nicht gesetzt sind.

Eigenschaften

Eigenschaft	Bedeutung
Fill	Die Füllfarbe, ein TsgcUIColor (mit sgcUIARGB erstellen).
Stroke	Die Umriss- oder Linienfarbe.
StrokeWidth	Die Umriss- oder Linienbreite in Welteinheiten, standardmäßig 1.
Dash	dgdSolid (Standard), dgdDash oder dgdDot.
CornerRadius	Der Eckenradius von Rechtecken und abgerundeten Rechtecken.
Text	Der Textstil: Size, Bold und Color.

Document.ResolveNodeStyle(aNode) und ResolveConnectorStyle(aConnector) geben die Werte zurück, mit denen ein Element gezeichnet wird.

Beispiel

```
uses
  sgcUICore_Theme, sgcDiagram_Types, sgcDiagram_Model;

procedure ApplyHouseStyle(aDocument: TsgcDiagramDocument);
begin
  aDocument.NodeStyle.Fill := sgcUIARGB($FF, $E3, $F2, $FD);
  aDocument.NodeStyle.Stroke := sgcUIARGB($FF, $15, $65, $C0);
  aDocument.NodeStyle.CornerRadius := 6;
  aDocument.NodeStyle.Text.Bold := True;
  aDocument.ConnectorStyle.StrokeWidth := 2;
end;

procedure MarkAsError(aNode: TsgcDiagramNode);
begin
  aNode.Style.Fill := sgcUIARGB($FF, $E5, $39, $35);
  aNode.Style.Text.Color := sgcUIARGB($FF, $FF, $FF, $FF);
end;
```

Siehe auch

- Themen
- TsgcDiagramDocument

TsgcDiagramLayer

Eine Ebene gruppiert Elemente nach Namen. Document.Layers enthält die Ebenen; jeder Knoten und jeder Verbinder nennt seine Ebene in der Eigenschaft Layer, und ein leerer Name ist die Standardebene.

Eigenschaften

Eigenschaft	Bedeutung
Name	Der Name, den die Eigenschaft Layer der Elemente verwendet.
Visible	False blendet die Elemente der Ebene in der Ansicht und im Export aus.
Locked	True verhindert, dass die Elemente der Ebene ausgewählt und bearbeitet werden.

Layers.Add fügt eine Ebene hinzu und Layers.Find(aName) findet eine. Das Hinzufügen, Löschen und Umbenennen einer Ebene sind Rückgängig-Schritte; Visible und Locked nicht.

Community-Edition

Ohne SGC_DIAGRAM_ADVANCED löst ein zweites Layers.Add EsgcDiagramError aus. Eine Datei mit mehr Ebenen wird unverändert geladen und gespeichert, aber jede Ebene wird als sichtbar und nicht gesperrt gezeichnet und bearbeitet.

Beispiel

```
uses
  sgcDiagram_Types, sgcDiagram_Model;

procedure ToggleLayer(aDocument: TsgcDiagramDocument; const aName: string);
var
  oLayer: TsgcDiagramLayer;
begin
  oLayer := aDocument.Layers.Find(aName);
  if oLayer <> nil then
    oLayer.Visible := not oLayer.Visible;
end;
```

Siehe auch

- Ebenen
- Editionen

TsgcDiagramController

TsgcDiagramController (Unit sgcDiagram_Controller) ist die framework-neutrale Bearbeitungs-Engine der Ansichten: sie wandelt Zeiger-, Tastatur-, Rad- und Drag-and-drop-Eingaben in Änderungen des Dokuments um, hält Zoom und Bildlaufposition und zeichnet über einen TsgcDiagramPainter. Jede Ansicht erstellt einen und stellt ihn als Eigenschaft Controller bereit. Positionen sind in Geräte-Pixeln; der Controller arbeitet intern in Welteinheiten.

Eigenschaften

Eigenschaft	Bedeutung
Document, Host, Painter	Das Dokument, das Host-Steuerelement (IsgcDiagramHost) und der Painter.
Tool, ShapeTool, ShapeWidth, ShapeHeight	Das aktive Werkzeug sowie die Form und Standardgröße, die das Formwerkzeug zeichnet.
ReadOnly, ShowGrid, SnapToGrid, SnapToGuides, ShowPorts	Die von den Ansichten veröffentlichten Optionen.
Zoom, MinZoom, MaxZoom, OffsetX, OffsetY, Viewport	Die Ansichtstransformation.
State	Die laufende Interaktion: dgiIdle, dgiMoving, dgiResizing und so weiter.
HoverItem, EditingNode	Das Element unter dem Zeiger und der Knoten, dessen Text bearbeitet wird.

Methoden

Methode	Wirkung
ZoomAt(aZoom, aX, aY), ScrollBy(aDX, aDY)	Zoomen um einen Geräte-Punkt, Scrollen um Geräte-Pixel.
ZoomToFit, ZoomToSelection, CenterOn	Wie in den Ansichten.
SelectAll, Duplicate, Nudge(aDX, aDY)	Alles auswählen, die Auswahl duplizieren, sie um Welteinheiten verschieben.
GroupSelection, UngroupSelection	Die ausgewählten Knoten gruppieren oder die Gruppierung aufheben.
Undo, Redo, CopyToClipboard, CutToClipboard, PasteFromClipboard, DeleteSelection	Die Bearbeitungsbefehle.
EditText(aNode), EndTextEdit	Den Texteditor öffnen und schließen.
Cancel	Bricht die laufende Interaktion ab, wie es Esc tut.

Die Ereignisse des Controllers werden von den Ansichten veröffentlicht, siehe Ereignisse. Die Tastatur ist unter Bearbeitung und Tastatur beschrieben.

Beispiel

```
uses
  sgcDiagram_Types, sgcDiagram_VCL;

procedure DuplicateAndShift(aView: TsgcVCLDiagramView);
begin
  if aView.Diagram.Selection.Count = 0 then
    Exit;
  aView.Controller.Duplicate;
  aView.Controller.Nudge(aView.Diagram.GridSize, aView.Diagram.GridSize);
end;

procedure SelectAndGroup(aView: TsgcVCLDiagramView);
begin
  aView.Controller.SelectAll;
  aView.Controller.GroupSelection;
end;
```

Siehe auch

- TsgcVCLDiagramView
- Bearbeitung und Tastatur

TsgcDiagramRenderer

TsgcDiagramRenderer (Unit sgcDiagram_Render) zeichnet ein Dokument ohne Ansicht: in PNG- und SVG-Dateien oder -Streams oder auf ein beliebiges TsgcUICanvas. Die Ansichten verwenden ihn für SaveToPNG und SaveToSVG, und er funktioniert in Konsolenanwendungen, Diensten und unter Linux.

Methoden

Methode	Wirkung
SaveToPNGFile(aDocument, aFileName, aScale, aMargin), SaveToPNGStream	Ein PNG des gesamten Diagramms. aScale ist standardmäßig 1, aMargin 20 Welteinheiten.
SaveToSVGFile(aDocument, aFileName, aScale, aMargin), SaveToSVGStream	Dasselbe als SVG.
ExportViewport(aDocument, aScale, aMargin)	Der Viewport, den ein Export verwendet: Versatz, Zoom, Skalierung und Bildgröße.
RenderTo(aCanvas, aDocument, aViewport)	Zeichnet das Dokument über einen Viewport auf ein Canvas.
Painter	Der TsgcDiagramPainter, der zeichnet; sein Ereignis OnDrawNode passt die Knoten auch im Export an.

Beispiel

```
uses
  sgcDiagram_Model, sgcDiagram_Render;

procedure ExportDiagram(aDocument: TsgcDiagramDocument);
var
  oRenderer: TsgcDiagramRenderer;
begin
  oRenderer := TsgcDiagramRenderer.Create;
  try
    oRenderer.SaveToPNGFile(aDocument, 'diagram.png');
    oRenderer.SaveToPNGFile(aDocument, 'diagram@2x.png', 2);
    oRenderer.SaveToSVGFile(aDocument, 'diagram.svg', 1, 40);
  finally
    oRenderer.Free;
  end;
end;
```

Siehe auch

- Export
- Schnellstart Headless

JSON-Format

SaveToJSON schreibt ein einziges JSON-Objekt. Die Ausgabe ist kanonisch: feste Schlüsselreihenfolge, keine Einrückung, und jeder Wert mit Standardwert wird weggelassen, ein fehlender Schlüssel bedeutet also immer den Standardwert. Aufzählungen werden als Namen geschrieben, Farben als Hexadezimalzeichenfolgen, Punkte als [x, y]-Arrays. Der Reader ignoriert unbekannte Schlüssel und unbekannte Namen.

Dokument

Schlüssel	Wert
`format`	Immer "sgcDiagram".
`version`	Die Formatversion, 1. Eine Datei einer neueren Version löst EsgcDiagramError aus.
`gridSize`	GridSize (10).
`theme`	"light" (Standard), "dark" oder "custom".
`layers`	Array aus { name, visible (true), locked (false) }.
`nodes`	Array der Knoten, in Z-Reihenfolge.
`connectors`	Array der Verbinder, in Z-Reihenfolge.
`images`	Array aus { key, png }, die PNG-Daten in Base64.

NodeStyle, ConnectorStyle, DefaultConnectorKind, Routing und UndoLimit sind Eigenschaften des Dokumentobjekts und werden nicht in die Datei geschrieben.

Knoten

Schlüssel	Eigenschaft
`id`	Id
`shape`	Shape: "rectangle" (Standard), "roundRect", "ellipse", "text", "image", "path", "process", "decision", "terminator", "data", "document", "predefinedProcess", "connectorCircle", "container"
`x` , `y` , `w` , `h`	Left, Top, Width (120), Height (60)
`angle`	Angle
`text`	Text
`textAlign` , `textVAlign`	TextAlign ("center"), TextVAlign ("middle")
`layer` , `container` , `group`	Layer, ContainerId, GroupId
`image` , `path`	ImageKey, PathData

`locked`, `visible`	Locked (false), Visible (true)
`data`, `tag`	Data, Tag
`style`	Style, siehe unten
`ports`	Array aus { id, x (0.5), y (0.5), side ("auto"), flow ("both"), caption }

Verbinder

Schlüssel	Eigenschaft
`id`	Id
`kind`	Kind: "straight", "orthogonal" (Standard) oder "curved"
`source`, `target`	{ node, port }: SourceNodeId und SourcePortId, TargetNodeId und TargetPortId
`sourcePoint`, `targetPoint`	SourcePoint, TargetPoint der freien Enden
`waypoints`	Waypoints
`startArrow`, `endArrow`	StartArrow ("none"), EndArrow ("triangle"): "none", "triangle", "openTriangle", "diamond", "openDiamond", "circle"
`arrowSize`	ArrowSize (10)
`labels`	Array aus { text, pos (0.5), offset (0) }
`layer`, `locked`, `data`, `tag`	Layer, Locked, Data, Tag
`style`	Style, siehe unten
`points`	Die gespeicherte Route, beim Laden beibehalten

Style

Schlüssel	Eigenschaft
`fill`, `stroke`	Fill, Stroke
`strokeWidth`	StrokeWidth (1)
`dash`	Dash: "solid" (Standard), "dash" oder "dot"
`radius`	CornerRadius
`text`	{ size, bold, color }: der Text-Style

Eine vollständige kleine Datei steht unter Serialisierung.

Beispiel

```
uses
  SysUtils,
  sgcDiagram_Types, sgcDiagram_Model;

function DiagramFromJSON(const aJSON: string): TsgcDiagramDocument;
begin
  Result := TsgcDiagramDocument.Create;
  try
    Result.LoadFromJSON(aJSON);
  except
    on E: EsgcDiagramError do
    begin
      Result.Free;
      raise Exception.Create('Not a valid diagram: ' + E.Message);
    end;
  end;
end;
```

Siehe auch

- Serialisierung
- TsgcDiagramDocument

Geschichtetes Layout

TsgcDiagramLayeredLayout (Unit sgcDiagram_Layout) ordnet einen gerichteten Graphen in Schichten an, nach der Sugiyama-Methode: Flussdiagramme, Prozessdiagramme, Zustandsautomaten und Abhängigkeitsgraphen. Verbinder laufen von einer Schicht zur nächsten, und das Layout hält ihre Kreuzungen gering.

Eigenschaften

Eigenschaft	Bedeutung
Direction	dglTopToBottom (Standard), dglLeftToRight, dglBottomToTop oder dglRightToLeft.
LayerSpacing	Der Abstand zwischen den Schichten, standardmäßig 60 Welteinheiten, zum tiefsten Knoten der Schicht addiert.
NodeSpacing	Der Abstand zwischen benachbarten Knoten, standardmäßig 30.
SelectionOnly	Ordnet nur die ausgewählten Knoten an.
Crossings	Nur lesen. Die nach Execute gezählten Verbinderkreuzungen.

Wie es funktioniert

- Zyklen werden aufgebrochen, indem die Rückwärtskanten einer Tiefensuche in Sammlungsreihenfolge umgekehrt werden.
- Jeder Knoten erhält die Schicht seines längsten Pfades von einer Quelle; ein langer Verbinder erhält auf jeder Schicht, die er kreuzt, einen Platzhalterknoten.
- Baryzentrische Durchläufe verringern die Kreuzungen, und die beste Reihenfolge bleibt erhalten.
- Die Koordinaten werden zum Median der Nachbarn hin platziert, lange Verbinder gerade, ohne Überlappungen.
- Die Platzhalterpositionen werden zu den Waypoints gerader und gekrümmter Verbinder; orthogonale Verbinder werden vom Router geroutet.
- Nicht verbundene Teile werden nebeneinander angeordnet, im Abstand NodeSpacing.

Hinweise

- Das Layout arbeitet mit den Knoten der obersten Ebene oder mit den ausgewählten Knoten, wenn SelectionOnly True ist (zum Beispiel die Kinder eines Containers). Ein Container zählt als ein Knoten seiner Größe und trägt seine Kinder.
- Die Knoten behalten die linke obere Ecke ihrer Grenzen. Das Ergebnis wird in einer Transaktion angewendet, sodass ein Layout ein Rückgängig-Schritt ist, und die verschobenen Verbinder werden neu geroutet, auch wenn Routing.AutoRoute False ist.
- Jede Koordinate wird in ganzzahligen Hundertsteln berechnet und jede Sortierung ist stabil, sodass ein Layout unter Win32, Win64 und Linux64 dasselbe Ergebnis liefert.

Community-Edition

Die Layouts benötigen SGC_DIAGRAM_ADVANCED: in der Community-Edition ist die Unit sgcDiagram_Layout leer.

Beispiel

```
uses
  sgcDiagram_Types, sgcDiagram_Model, sgcDiagram_Layout;

function ArrangeFlowchart(aDocument: TsgcDiagramDocument): Integer;
var
  oLayout: TsgcDiagramLayeredLayout;
begin
  oLayout := TsgcDiagramLayeredLayout.Create(aDocument);
  try
    oLayout.Direction := dglLeftToRight;
    oLayout.LayerSpacing := 80;
    oLayout.NodeSpacing := 40;
    oLayout.Execute;
    Result := oLayout.Crossings;
  finally
    oLayout.Free;
  end;
end;
```

Siehe auch

- Baum-Layout
- TsgcDiagramDataBinding
- Editionen

Baum-Layout

TsgcDiagramTreeLayout (Unit sgcDiagram_Layout) ordnet Hierarchien an: Organigramme, Kategoriebäume und Mindmaps. Eltern werden über ihren Kindern zentriert, und benachbarte Teilbäume werden im Abstand NodeSpacing in linearer Zeit gepackt.

Eigenschaften

Eigenschaft	Bedeutung
Direction	dglTopToBottom (Standard), dglLeftToRight, dglBottomToTop oder dglRightToLeft.
LayerSpacing	Der Abstand zwischen den Ebenen, standardmäßig 60 Welteinheiten, zum tiefsten Knoten der Ebene addiert.
NodeSpacing	Der Abstand zwischen benachbarten Teilbäumen und zwischen gestapelten Blättern, standardmäßig 30.
TreeStyle	dgoStandard (Standard) oder dgoCompactLeaves.
SelectionOnly	Ordnet nur die ausgewählten Knoten an.

Wie es funktioniert

- Die Wurzeln sind die Knoten ohne eingehenden Verbinder, in Sammlungsreihenfolge. Ein Verbinder läuft vom Elternknoten zum Kind; ein Verbinder, der keine Baumkante ist, wird gezeichnet, aber bei der Platzierung ignoriert.
- Die Kinder eines Knotens behalten ihre Sammlungsreihenfolge.
- dgoCompactLeaves stapelt die Kinder eines Knotens in einer Spalte rechts der Elternmitte, wenn er zwei oder mehr Kinder hat und alle Blätter sind, das klassische Organigramm. Gerade und gekrümmte Verbinder erhalten einen Knick-Waypoint unter dem Elternknoten.
- Mehrere Bäume werden nebeneinander in Wurzelreihenfolge platziert, im Abstand NodeSpacing.

Hinweise

- Das Layout arbeitet mit den Knoten der obersten Ebene oder mit den ausgewählten Knoten, wenn SelectionOnly True ist (zum Beispiel die Kinder eines Containers). Ein Container zählt als ein Knoten seiner Größe und trägt seine Kinder.
- Die Knoten behalten die linke obere Ecke ihrer Grenzen. Das Ergebnis wird in einer Transaktion angewendet, sodass ein Layout ein Rückgängig-Schritt ist, und die verschobenen Verbinder werden neu geroutet, auch wenn Routing.AutoRoute False ist.
- Jede Koordinate wird in ganzzahligen Hundertsteln berechnet und jede Sortierung ist stabil, sodass ein Layout unter Win32, Win64 und Linux64 dasselbe Ergebnis liefert.

Community-Edition

Die Layouts benötigen SGC_DIAGRAM_ADVANCED: in der Community-Edition ist die Unit sgcDiagram_Layout leer.

Beispiel

```
uses
  sgcDiagram_Types, sgcDiagram_Model, sgcDiagram_Layout;

procedure ArrangeOrgChart(aDocument: TsgcDiagramDocument; aCompact: Boolean);
var
  oLayout: TsgcDiagramTreeLayout;
begin
  oLayout := TsgcDiagramTreeLayout.Create(aDocument);
  try
    if aCompact then
      oLayout.TreeStyle := dgoCompactLeaves;
    oLayout.NodeSpacing := 20;
    oLayout.Execute;
  finally
    oLayout.Free;
  end;
end;
```

Siehe auch

- Geschichtetes Layout
- Datenbindung

Datenbindung

Eine TsgcDiagramDataBinding macht aus den Zeilen eines Datasets ein Diagramm und hält es aktuell. Diese Seite zeigt die übliche Organigramm-Einrichtung Schritt für Schritt.

Schritte

1. Geben Sie den Daten ein Schlüsselfeld und ein Elternfeld: jede Zeile ist ein Knoten, und der Elternschlüssel ergibt den Verbinder vom Elternknoten. Zeilen ohne bekannten Elternknoten sind Wurzeln.
2. Legen Sie eine TsgcDiagramDataBinding auf das Formular, setzen Sie DataSource, KeyField, ParentField und LabelField und setzen Sie Target auf die Diagrammansicht.
3. Wählen Sie das Layout: dgbAuto wählt das Baum-Layout für einen Baum und das geschichtete Layout, wenn eine Zeile mehrere Eltern hat (durch ParentSeparator getrennte Schlüssel). Setzen Sie Direction und TreeStyle nach Bedarf.
4. Gestalten Sie die Knoten in OnCreateNode: das DataSet steht auf der Zeile des Knotens, sodass jedes Feld den Text, die Farben oder die Data des Knotens setzen kann.
5. Setzen Sie Active auf True. Das Diagramm wird sofort aufgebaut und bei Datenänderungen neu aufgebaut.

Live-Aktualisierungen

- Mit LiveUpdates True baut das Öffnen des DataSet, eine gebuchte Änderung, ein Einfügen oder Löschen, eine Änderung der Zeilenzahl oder des Filters oder eine Benachrichtigung der Tabelle das Diagramm neu auf. Anforderungen werden zu einem Neuaufbau pro Durchlauf der Nachrichtenschleife zusammengefasst.
- Die Navigation baut nicht neu auf, daher bleibt die Auswahl erhalten. Eine Aktualisierung, die nur andere Zeilen als die aktuelle ändert und nicht die Zeilenzahl, wird nicht erkannt: rufen Sie danach Refresh auf.
- Ein Neuaufbau wartet, solange das DataSet bearbeitet wird und solange der Benutzer in der Ansicht zieht. Das Schließen des DataSet behält das Diagramm.
- Ab Delphi 10.2 wird der Neuaufbau mit TThread.ForceQueue eingereiht: Konsolenanwendungen und Dienste müssen CheckSynchronize aufrufen.
- Ein Neuaufbau leert den Rückgängig-Verlauf: im Diagramm vorgenommene Änderungen werden nicht in die Daten zurückgeschrieben.

Community-Edition

Die Datenbindung benötigt SGC_DIAGRAM_ADVANCED. Bauen Sie das Diagramm in der Community-Edition im Code mit AddNode und AddConnector auf.

Beispiel

```
uses
  DB, SysUtils,
  sgcUICore_Theme, sgcDiagram_Types, sgcDiagram_Model, sgcDiagram_Data,
  sgcDiagram_VCL;

type
  TOrgChart = class
  private
    FBinding: TsgcDiagramDataBinding;
    procedure DoCreateNode(Sender: TObject; aNode: TsgcDiagramNode;
      aRow: Integer);
  public
    constructor Create(aView: TsgcVCLDiagramView; aDataSource: TDataSource);
    destructor Destroy; override;
  end;

constructor TOrgChart.Create(aView: TsgcVCLDiagramView;
  aDataSource: TDataSource);
```

```
begin
  inherited Create;
  FBinding := TsgcDiagramDataBinding.Create(nil);
  FBinding.KeyField := 'EmpNo';
  FBinding.ParentField := 'ManagerNo';
  FBinding.LabelField := 'FullName';
  FBinding.Layout := dgbTree;
  FBinding.TreeStyle := dgoCompactLeaves;
  FBinding.NodeWidth := 180;
  FBinding.OnCreateNode := DoCreateNode;
  FBinding.Target := aView;
  FBinding.DataSource := aDataSource;
  FBinding.Active := True;
end;

destructor TOrgChart.Destroy;
begin
  FBinding.Free;
  inherited;
end;

procedure TOrgChart.DoCreateNode(Sender: TObject; aNode: TsgcDiagramNode;
  aRow: Integer);
var
  oDataSet: TDataSet;
begin
  oDataSet := FBinding.DataSource.DataSet;
  aNode.Text := oDataSet.FieldByName('FullName').AsString + #13#10 +
    oDataSet.FieldByName('JobTitle').AsString;
  if SameText(oDataSet.FieldByName('Dept').AsString, 'Sales') then
    aNode.Style.Fill := sgcUIARGB($FF, $C8, $E6, $C9);
end;
```

Siehe auch

- TsgcDiagramDataBinding
- Baum-Layout
- Geschichtetes Layout

Formen

Jeder Knoten hat eine Shape vom Typ TsgcDiagramShape. Die Form bestimmt den Umriss, den Bereich für den Text, die Standardports und die Themenfarben. Ein Knoten wird mit Left, Top, Width und Height in Welteinheiten platziert und mit Angle in Grad im Uhrzeigersinn um seine Mitte gedreht.

Form	Verwendung
dgsRectangle, dgsRoundRect, dgsEllipse	Einfache Rechtecke. dgsRoundRect verwendet einen Eckenradius von 8, wenn Style.CornerRadius 0 ist; die anderen Rechtecke runden ihre Ecken nur, wenn CornerRadius größer als 0 ist.
dgsProcess, dgsDecision, dgsTerminator, dgsData, dgsDocument, dgsPredefinedProcess, dgsConnectorCircle	Die Flussdiagrammsymbole. Ein Terminator ist immer um die Hälfte seiner kleineren Seite abgerundet; eine Entscheidung ist eine Raute, deren Standardports ihre Ecken sind.
dgsText	Freier Text ohne Füllung oder Rahmen.
dgsImage	Ein Bild des Dokuments, benannt durch ImageKey. Siehe unten.
dgsPath	Ein eigener Umriss aus PathData, in SVG-Pfadsyntax innerhalb eines Feldes von 0 bis 100, das auf den Knoten gestreckt wird.
dgsContainer	Ein Rechteck mit einem Kopfband, das andere Knoten enthält. Ein Knoten gehört über ContainerId dazu, und das Verschieben des Containers verschiebt seine Kinder.

Text

Der Text wird im Textrechteck der Form gezeichnet, umbrochen, mit TextAlign (standardmäßig thaCenter) und TextVAlign (standardmäßig tvaMiddle). Schriftgröße, Stärke und Farbe stammen aus Style.Text. In der Ansicht bearbeitet ein Doppelklick, F2 oder ein getipptes Zeichen den Text direkt.

Bilder

Images.AddPNG(aKey, aStream) speichert die PNG-Bytes eines Streams und decodiert sie; Images.Add(aKey, aImage) fügt ein decodiertes TsgcUIImage hinzu. Ein Knoten mit Shape dgsImage und auf den Schlüssel gesetztem ImageKey zeichnet das Bild auf sein Rechteck gestreckt. Andere Formate werden von Ihrem Handler des Dokumentereignisses OnDecodeImage decodiert. Das Löschen eines Bildes, das ein Knoten noch verwendet, löst EsgcDiagramError aus.

Gruppen und Container

Document.Group legt die ausgewählten Knoten in eine Gruppe und gibt ihre GroupId zurück; ein Klick wählt dann die ganze Gruppe aus, und Alt mit einem Klick wählt ein Mitglied aus. Ungroup entfernt die Gruppe der Auswahl. Ein Container besitzt seine Kinder: sie bewegen sich mit ihm, ein gelöschter Container löscht sie, und ein in der Ansicht auf einem Container abgelegter Knoten wird sein Kind.

Beispiel

```
uses
  Classes,
  sgcDiagram_Types, sgcDiagram_Model;
```

```
procedure AddShapes(aDocument: TsgcDiagramDocument; aLogo: TStream);
var
  oBox, oStar, oLogo, oChild: TsgcDiagramNode;
begin
  oBox := aDocument.AddNode(dgsContainer, 0, 0, 400, 260, 'Warehouse');
  oChild := aDocument.AddNode(dgsProcess, 20, 60, 140, 60, 'Pick');
  oChild.ContainerId := oBox.Id;
  // a five pointed star in the 0..100 path box
  oStar := aDocument.AddNode(dgsPath, 220, 60, 80, 80, '');
  oStar.PathData := 'M 50 0 L 61 35 L 98 35 L 68 57 L 79 91 L 50 70 L 21 91 L 32 57 L 2 35 L 39 35 Z';
  oStar.Angle := 15;
  // an image node
  aDocument.Images.AddPNG('logo', aLogo);
  oLogo := aDocument.AddNode(dgsImage, 420, 0, 96, 96, '');
  oLogo.ImageKey := 'logo';
end;
```

Siehe auch

- Ports und Anheften
- Themen
- Verbinder und Routing
- TsgcDiagramNode

Verbinder und Routing

Ein TsgcDiagramConnector verbindet eine Quelle und ein Ziel. Jedes Ende ist entweder an einen Knoten angeheftet, über SourceNodeId und TargetNodeId, oder frei bei SourcePoint und TargetPoint. Document.AddConnector(aSource, aTarget) erstellt einen Verbinder der Art DefaultConnectorKind (standardmäßig dgcOrthogonal) und routet ihn am Ende des Änderungssatzes.

Art	Route
dgcStraight	Eine gerade Linie oder ein Polygonzug durch die Waypoints.
dgcOrthogonal	Horizontale und vertikale Segmente. In der Registered-Edition umgeht der Router die Knoten mit einem Abstand und verteilt parallele Segmente; in Community ist die Route ein einfacher Winkel.
dgcCurved	Eine glatte Kurve, durch die Waypoints, wenn es welche gibt.

Pfeile, Linie und Beschriftungen

- StartArrow (standardmäßig dgaNone) und EndArrow (standardmäßig dgaTriangle) nehmen dgaNone, dgaTriangle, dgaOpenTriangle, dgaDiamond, dgaOpenDiamond oder dgaCircle. ArrowSize setzt ihre Größe.
- Style.Stroke, Style.StrokeWidth und Style.Dash (dgdSolid, dgdDash, dgdDot) legen die Linie fest.
- Labels enthält beliebig viele TsgcDiagramLabel. Position läuft von 0 an der Quelle bis 1 am Ziel, Offset rückt die Beschriftung von der Linie ab. Der Benutzer zieht eine Beschriftung entlang ihres Verbinders.

Routing

Das Dokument routet jeden Verbinder, dessen Knoten, Enden, Art oder Waypoints sich geändert haben, wenn das äußerste EndUpdate läuft, solange Routing.AutoRoute True ist. RouteAll routet jeden Verbinder neu. Die Route steht in Points; RouteFailed ist True, wenn der orthogonale Router keinen Weg um die Knoten fand und einen Ersatz zeichnete.

Routing-Eigenschaft	Standard	Bedeutung
Margin	12	Abstand, den eine orthogonale Route zu den Knoten hält.
BendPenalty	40	Kosten eines Knicks, sodass der Router weniger Knicke einem etwas kürzeren Weg vorzieht.
Spacing	6	Abstand zwischen parallelen Segmenten, die einen Korridor teilen.
AutoRoute	True	Route am Ende jedes Änderungssatzes. Schalten Sie sie aus, während Sie ein großes Diagramm im Code aufbauen, und rufen Sie dann RouteAll auf.

Beispiel

```
uses
  sgcDiagram_Types, sgcDiagram_Model;

procedure AddConnectors(aDocument: TsgcDiagramDocument; aA, aB, aC: TsgcDiagramNode);
var
```

```
  oLink: TsgcDiagramConnector;
begin
  aDocument.Routing.Margin := 16;
  aDocument.BeginUpdate;
  try
    oLink := aDocument.AddConnector(aA, aB);
    oLink.Labels.Add.Text := 'Yes';
    oLink := aDocument.AddConnector(aA, aC);
    oLink.Kind := dgcCurved;
    oLink.StartArrow := dgaDiamond;
    oLink.EndArrow := dgaOpenTriangle;
    oLink.Style.Dash := dgdDash;
    with oLink.Labels.Add do
    begin
      Text := 'No';
      Position := 0.25;
    end;
  finally
    aDocument.EndUpdate;
  end;
end;
```

Siehe auch

- Ports und Anheften
- Editionen
- Formen
- TsgcDiagramConnector

Ports und Anheften

Ein Port ist ein Punkt an einem Knoten, an dem ein Verbinderende angebracht wird. Ein Knoten mit leerer Sammlung Ports verwendet die Standardports seiner Form: `left`, `top`, `right` und `bottom`, die Mittelpunkte der Seiten (die Ecken einer Entscheidung). Fügen Sie eigene Ports hinzu, um einem Knoten typisierte Ein- und Ausgänge zu geben.

TsgcDiagram-Port	Bedeutung
Id	Name des Ports, eindeutig in seinem Knoten. Ein Verbinder verweist in SourcePortId oder TargetPortId darauf.
X, Y	Position als Bruchteil des Knotenrechtecks, 0 bis 1.
Side	dgpAuto, dgpLeft, dgpTop, dgpRight oder dgpBottom: die Richtung, in der eine Route den Port verlässt.
Flow	dgfBoth, dgfIn oder dgfOut.
Caption	Text, der im Knoten neben dem Port gezeichnet wird. Beschriftungen werden unterhalb von Zoom 0.4 ausgeblendet.

Anheften

- Ein Verbinderende mit einer Port-Id ist an diesen Port angeheftet.
- Ein Verbinderende mit leerer Port-Id ist an den Umriss des Knotens angeheftet: das Ende folgt dem Knoten und trifft den Umriss auf der Linie zur Mitte.
- Ein Verbinderende ohne Knoten ist frei bei SourcePoint oder TargetPoint.
- Node.PortPoint(aPortId) gibt die Weltposition eines Ports zurück.

In der Ansicht

ShowPorts bestimmt, wann die Ports gezeichnet werden: dgvNever, dgvHover (der Standard, die Ports des Knotens unter dem Zeiger) oder dgvAlways. Ein Zug von einem Port zeichnet einen neuen Verbinder, und während er gezeichnet wird, ist jeder Port ein Ziel. Bei einem ausgewählten Knoten bedecken die Skalierungsgriffe die seitlichen Ports, setzen Sie also Tool auf dgtConnector, um von dort zu zeichnen. Bevor ein Ende angeheftet wird, löst die Ansicht OnConnecting aus, wo Sie es ablehnen können; nachdem der Verbinder erstellt wurde, löst sie OnConnected aus.

Beispiel

```
uses
  sgcDiagram_Types, sgcDiagram_Model, sgcDiagram_VCL;

type
  TNodeEditor = class
  public
    procedure DoConnecting(Sender: TObject; aSource: TsgcDiagramNode;
      const aSourcePort: string; aTarget: TsgcDiagramNode;
      const aTargetPort: string; var aAccept: Boolean);
  end;

function AddFilter(aDocument: TsgcDiagramDocument): TsgcDiagramNode;
begin
  Result := aDocument.AddNode(dgsRoundRect, 0, 0, 160, 80, 'Filter');
```

```
  with Result.Ports.Add do
  begin
    Id := 'in';
    X := 0;
    Y := 0.5;
    Side := dgpLeft;
    Flow := dgfIn;
    Caption := 'rows';
  end;
  with Result.Ports.Add do
  begin
    Id := 'out';
    X := 1;
    Y := 0.5;
    Side := dgpRight;
    Flow := dgfOut;
    Caption := 'result';
  end;
end;

procedure TNodeEditor.DoConnecting(Sender: TObject; aSource: TsgcDiagramNode;
  const aSourcePort: string; aTarget: TsgcDiagramNode;
  const aTargetPort: string; var aAccept: Boolean);
begin
  // an output may only connect to an input
  aAccept := (aSourcePort = 'out') and (aTargetPort = 'in');
end;

procedure Connect(aView: TsgcVCLDiagramView; aEditor: TNodeEditor);
var
  oA, oB: TsgcDiagramNode;
begin
  aView.ShowPorts := dgvAlways;
  aView.OnConnecting := aEditor.DoConnecting;
  oA := AddFilter(aView.Diagram);
  oB := AddFilter(aView.Diagram);
  oB.Left := 260;
  aView.Diagram.AddConnector(oA, oB, 'out', 'in');
end;
```

Siehe auch

- Verbinder und Routing
- Bearbeitung und Tastatur
- TsgcDiagramPort

Bearbeitung und Tastatur

Die Ansicht bearbeitet das Dokument über ihren Controller. Jede Benutzeraktion, die das Dokument ändert, ist ein Rückgängig-Schritt, und Esc während eines Zugs bricht ihn ab.

Werkzeuge

Werkzeug	Wirkung
dgtSelect	Der Standard. Klicken zum Auswählen, Ziehen zum Verschieben, die Griffe skalieren und drehen, ein Zug auf leerem Raum zeichnet ein Auswahlrechteck, ein Zug von einem Port zeichnet einen Verbinder.
dgtPan	Ein Zug mit links verschiebt die Ansicht.
dgtConnector	Ein Zug von einem beliebigen Knoten zeichnet einen Verbinder.
dgtShape	Ein Klick oder Zug erstellt einen Knoten der Form in ShapeTool. Das Werkzeug bleibt nach jedem Knoten aktiv; Esc führt zurück zu dgtSelect. Ein Klick auf ein Palettenelement setzt dieses Werkzeug.

Maus

- Shift und ein Klick erweitert die Auswahl, Ctrl und ein Klick schaltet ein Element um, Alt und ein Klick wählt ein Mitglied einer Gruppe aus.
- Shift beim Skalieren behält das Seitenverhältnis; Shift beim Drehen rastet den Winkel in Schritten von 15 Grad ein.
- Das Rad scrollt vertikal, Shift und das Rad horizontal, Ctrl und das Rad zoomt um den Zeiger.
- Die mittlere Taste oder die linke Taste bei gehaltener Space verschiebt die Ansicht.
- Die rechte Taste wählt das Element unter dem Zeiger aus, bereit für ein Kontextmenü.
- Ein Doppelklick auf einen Knoten bearbeitet seinen Text und löst OnItemDblClick aus.

Tastatur

Tasten	Aktion
Ctrl+Plus, Ctrl+Minus	Hinein- und Herauszoomen um die Mitte der Ansicht.
Ctrl+0, Ctrl+1	Zoom 1, an Fenster anpassen.
Ctrl+A, Ctrl+C	Alles auswählen, kopieren.
Ctrl+X, Ctrl+V, Ctrl+D	Ausschneiden, einfügen, duplizieren.
Ctrl+Z, Ctrl+Y oder Ctrl+Shift+Z	Rückgängig, Wiederholen.
Ctrl+G, Ctrl+Shift+G	Gruppieren, Gruppierung aufheben.
Delete	Löscht die Auswahl (gesperrte Elemente bleiben).
Pfeiltasten	Verschieben die Auswahl um GridSize; mit Alt um eine Welteinheit.

F2 oder ein beliebiges Zeichen	Bearbeitet den Text des ausgewählten Knotens.
Tab, Shift+Tab	Wählt das nächste oder das vorige Element aus.
Esc	Bricht einen Zug ab, verlässt das aktuelle Werkzeug oder hebt die Auswahl auf.

Im ReadOnly-Modus funktionieren nur die Zoomtasten, Ctrl+A, Ctrl+C, Tab und Esc.

Textbearbeitung

Der Text wird in einem Memo über dem Knoten bearbeitet. Enter oder ein Klick woanders übernimmt, Esc bricht ab, Shift+Enter beginnt eine neue Zeile. OnTextEditing kann die Bearbeitung ablehnen, indem aAllow auf False gesetzt wird, und OnTextEdited wird nach einer Übernahme ausgelöst. EditText(aNode) startet den Editor aus dem Code.

Beispiel

```
uses
  sgcDiagram_Types, sgcDiagram_Model, sgcDiagram_VCL;

type
  TEditorEvents = class
  public
    procedure DoTextEditing(Sender: TObject; aNode: TsgcDiagramNode;
      var aAllow: Boolean);
  end;

procedure TEditorEvents.DoTextEditing(Sender: TObject; aNode: TsgcDiagramNode;
  var aAllow: Boolean);
begin
  // the terminators keep their text
  aAllow := aNode.Shape <> dgsTerminator;
end;

procedure DrawDecisions(aView: TsgcVCLDiagramView; aEvents: TEditorEvents);
begin
  aView.OnTextEditing := aEvents.DoTextEditing;
  aView.ShapeTool := dgsDecision;
  aView.Tool := dgtShape;
end;
```

Siehe auch

- Einrasten und Hilfslinien
- Rückgängig und Zwischenablage
- Betrachtermodus
- TsgcDiagramController
- Ereignisse

Einrasten und Hilfslinien

Zwei Hilfen richten die Knoten aus, während der Benutzer sie verschiebt, skaliert oder erstellt.

Eigenschaft	Wirkung
Diagram.GridSize	Rasterabstand in Welteinheiten, standardmäßig 10. Die Pfeiltasten verschieben die Auswahl um diesen Betrag.
ShowGrid	Zeichnet das Raster in der Ansicht.
SnapToGrid	Rastet verschobene, skalierte und erstellte Knoten sowie abgelegte Formen am Raster ein.
SnapToGuides	Zeigt Hilfslinien zur Ausrichtung: während ein Knoten verschoben oder skaliert wird, rasten seine Kanten und Mittellinien an den Kanten und Mittellinien der benachbarten Knoten ein, und eine Hilfslinie wird gezeichnet.

- Eine Hilfslinie fängt eine Kante oder Mitte innerhalb von 5 Geräte-Pixeln ein, gegenüber Knoten innerhalb von 400 Geräte-Pixeln.
- Hilfslinien gelten für Knoten, die nicht gedreht sind.
- Shift beim Skalieren schaltet die Hilfslinien für diesen Zug aus.
- Alt mit einer Pfeiltaste verschiebt die Auswahl um eine Welteinheit, neben dem Raster.

Beispiel

```
uses
  sgcDiagram_VCL;

procedure SetupSnapping(aView: TsgcVCLDiagramView);
begin
  aView.Diagram.GridSize := 20;
  aView.ShowGrid := True;
  aView.SnapToGrid := True;
  aView.SnapToGuides := True;
end;
```

Siehe auch

- Bearbeitung und Tastatur
- Formen

Rückgängig und Zwischenablage

Das Dokument führt einen Rückgängig-Stapel und einen Wiederholen-Stapel. Jede Benutzeraktion in der Ansicht ist ein Schritt. Im Code fassen BeginTransaction(aCaption) und EndTransaction beliebig viele Änderungen zu einem Schritt zusammen, und Rollback verwirft die Änderungen der offenen Transaktion.

- Undo, Redo, CanUndo, CanRedo, UndoCaption und RedoCaption arbeiten auf den Stapeln; auch die Ansicht und der Controller haben Undo und Redo.
- UndoLimit (standardmäßig 100) ist die Anzahl der gespeicherten Schritte.
- Eine im Code außerhalb einer Transaktion vorgenommene Änderung leert beide Stapel, sodass ein Rückgängig nie einen veralteten Zustand wiederherstellt.
- BeginUndoSuspend und EndUndoSuspend umschließen einen Massenneuaufbau, der nicht aufgezeichnet werden soll: sie leeren die Stapel und erzeugen keinen Schritt, und die Ansichten werden weiterhin benachrichtigt. Sie lassen sich verschachteln.
- Document.Clear ist kein Rückgängig-Schritt.

Zwischenablage

Die Zwischenablage ist intern in der Anwendung. CopySelection gibt die ausgewählten Knoten, die Kinder ausgewählter Container, die Verbinder, deren beide Enden kopiert werden, und die Bilder, die sie verwenden, als JSON-Fragment zurück und hält es in der anwendungsinternen Zwischenablage. Paste(aJSON) fügt ein Fragment als einen Rückgängig-Schritt ein und wählt die eingefügten Elemente aus; Paste ohne Argument fügt die interne Zwischenablage ein, bei jedem wiederholten Einfügen 20 Welteinheiten weiter. Die Ansicht hat CopyToClipboard, CutToClipboard, PasteFromClipboard und DeleteSelection, und Ctrl+D dupliziert die Auswahl.

Beispiel

```
uses
  sgcDiagram_Types, sgcDiagram_Model;

procedure AddApproval(aDocument: TsgcDiagramDocument);
begin
  aDocument.BeginTransaction('Add approval');
  try
    aDocument.AddNode(dgsDecision, 0, 0, 160, 90, 'Approved?');
    aDocument.AddNode(dgsProcess, 0, 140, 160, 60, 'Notify');
    aDocument.EndTransaction;
  except
    aDocument.Rollback;
    raise;
  end;
  // one step: undo removes both nodes
  if aDocument.CanUndo then
    aDocument.Undo;
end;

procedure DuplicateSelection(aDocument: TsgcDiagramDocument);
var
  vFragment: string;
begin
  vFragment := aDocument.CopySelection;
  aDocument.Paste(vFragment);
end;
```

Siehe auch

- Serialisierung
- Bearbeitung und Tastatur

Ebenen

Ebenen ordnen die Elemente eines Diagramms, zum Beispiel eine Hintergrundebene mit Rahmen und Notizen unter der Arbeitsebene. Jeder Knoten und jeder Verbinder nennt seine Ebene in der Eigenschaft Layer; ein leerer Name ist die Standardebene.

TsgcDiagramLayer	Bedeutung
Name	Der Name, den die Eigenschaft Layer der Elemente verwendet.
Visible	False blendet die Elemente der Ebene in der Ansicht und im Export aus.
Locked	True verhindert, dass die Elemente der Ebene ausgewählt und bearbeitet werden.

- Layers.Add, Layers.Find(aName) und die Items der Sammlung verwalten die Ebenen. Das Hinzufügen, Löschen und Umbenennen einer Ebene sind Rückgängig-Schritte; Visible und Locked nicht.
- Document.LayerVisible(aName) und LayerLocked(aName) geben an, wie eine Ebene behandelt wird.
- Ein einzelnes Element kann auch mit seiner eigenen Eigenschaft Locked gesperrt werden.

Community-Edition

Ohne SGC_DIAGRAM_ADVANCED kann nur eine Ebene hinzugefügt werden: ein zweites Layers.Add löst EsgcDiagramError aus. Eine Datei mit mehr Ebenen wird weiterhin unverändert geladen und gespeichert, aber jede Ebene wird als sichtbar und nicht gesperrt gezeichnet, exportiert und bearbeitet.

Beispiel

```
uses
  sgcDiagram_Types, sgcDiagram_Model;

procedure AddBackground(aDocument: TsgcDiagramDocument);
var
  oLayer: TsgcDiagramLayer;
  oNote: TsgcDiagramNode;
begin
  oLayer := aDocument.Layers.Add;
  oLayer.Name := 'Background';
  oLayer.Locked := True;
  oNote := aDocument.AddNode(dgsText, 0, -60, 300, 40, 'Draft, not approved');
  oNote.Layer := 'Background';
end;
```

Siehe auch

- Editionen
- Betrachtermodus
- TsgcDiagramLayer

Serialisierung

Ein Dokument wird als JSON gespeichert und geladen. Das Format ist auf jeder Plattform und in jeder Edition gleich.

Methode	Wirkung
SaveToJSON, LoadFromJSON	In einen und aus einem String.
SaveToFile, LoadFromFile	In eine und aus einer Datei.
SaveToStream, LoadFromStream	In einen und aus einem Stream.
CopySelection, Paste	Ein Fragment des Dokuments, siehe Rückgängig und Zwischenablage.

- Die Ausgabe ist kanonisch: feste Schlüsselreihenfolge, Eigenschaften mit Standardwert werden weggelassen, keine Einrückung. Dasselbe Dokument ergibt immer denselben Text.
- Die Bilder des Dokuments werden als PNG-Daten in der Datei gespeichert.
- Der Reader ist tolerant: unbekannte Schlüssel und unbekannte Aufzählungsnamen werden ignoriert. Eine von einer neueren Formatversion geschriebene Datei löst EsgcDiagramError aus, und ein Parsefehler meldet seine Position.
- Das Laden ersetzt den Inhalt des Dokuments. Die in der Datei gespeicherten Verbinderrouten bleiben erhalten.
- Eine Ansicht speichert ihr Diagramm in der dfm- oder fmx-Datei als Eigenschaft DiagramJSON, nur wenn das Diagramm nicht leer ist.

Beispiel

```
uses
  SysUtils,
  sgcDiagram_Model;

procedure SaveAndReload(aDocument: TsgcDiagramDocument; const aFileName: string);
var
  vJSON: string;
begin
  aDocument.SaveToFile(aFileName);
  aDocument.LoadFromFile(aFileName);
  // or through a string, for a database field
  vJSON := aDocument.SaveToJSON;
  aDocument.LoadFromJSON(vJSON);
end;
```

Eine kleine Datei

Zwei Knoten und ein Verbinder, hier zum Lesen eingerückt:

```
{
  "format": "sgcDiagram",
  "version": 1,
  "nodes": [
    {
      "id": "n1",
      "shape": "terminator",
      "x": 40,
      "y": 40,
      "w": 140,
      "h": 50,
```

```
      "text": "Start"
    },
    {
      "id": "n2",
      "shape": "process",
      "x": 40,
      "y": 140,
      "w": 140,
      "text": "Save"
    }
  ],
  "connectors": [
    {
      "id": "c3",
      "source": {
        "node": "n1"
      },
      "target": {
        "node": "n2"
      },
      "labels": [
        {
          "text": "Go"
        }
      ],
      "points": [[110, 90], [110, 140]]
    }
  ]
}
```

Siehe auch

- Rückgängig und Zwischenablage
- Export
- JSON-Format

Export

Ein Diagramm wird nach PNG und SVG exportiert. Das Bild umfasst die Inhaltsgrenzen des Dokuments plus einen Rand.

Methode	Hinweise
View.SaveToPNG(aFileName or aStream, aScale)	Exportiert das Diagramm der Ansicht mit angewendetem Font-File und OnDrawNode. aScale ist die Anzahl der Pixel pro Welteinheit, standardmäßig 1.
View.SaveToSVG(aFileName or aStream, aScale)	Dasselbe als SVG.
TsgcDiagramRenderer.SaveToPNGFile, SaveToPNGStream	(aDocument, aFileName oder aStream, aScale = 1, aMargin = 20). Keine Ansicht nötig.
TsgcDiagramRenderer.SaveToSVGFile, SaveToSVGStream	Dasselbe als SVG.
TsgcDiagramRenderer.RenderTo	(aCanvas, aDocument, aViewport) zeichnet einen Teil des Dokuments auf ein TsgcUICanvas von sgcUICore.

- Der Export verwendet das Thema des Dokuments, sodass ein dunkles Diagramm dunkel exportiert wird.
- Der Renderer funktioniert in einer Konsolenanwendung, einem Dienst und unter Linux64; siehe Schnellstart Headless.
- PDF-Export und Drucken sind nicht Teil von Version 1.

Beispiel

```
uses
  SysUtils,
  sgcDiagram_VCL;

procedure ExportView(aView: TsgcVCLDiagramView; const aFolder: string);
begin
  // 2 pixels per world unit, for a sharp image on a slide
  aView.SaveToPNG(IncludeTrailingPathDelimiter(aFolder) + 'diagram.png', 2);
  aView.SaveToSVG(IncludeTrailingPathDelimiter(aFolder) + 'diagram.svg');
end;
```

Siehe auch

- Themen
- Serialisierung
- TsgcDiagramRenderer

Themen

Die Ansichten, die Paletten und der Export werden mit den Themen von sgcUICore gezeichnet, sodass ein Diagramm zu den anderen sgcUI-Produkten im selben Formular passt.

- **Theme** der Ansicht, der Palette und des Dokuments ist utLight (Standard), utDark oder utCustom. Das Theme einer Ansicht setzt das Theme ihres Diagram.
- **Style** jedes Knotens und Verbinders: Fill, Stroke, StrokeWidth, Dash, CornerRadius und Text (Size, Bold und Color). Eine Farbe ist ein ARGB-TsgcUIColor, zum Beispiel sgcUIARGB($FF, $00, $96, $88); 0 behält die Farbe des Themas, die von der Form abhängt.
- **NodeStyle** und **ConnectorStyle** des Dokuments sind die Vorlagen, die in jeden neuen Knoten und Verbinder kopiert werden.
- **FontFile** der Ansicht zeichnet den Text mit einer TrueType-Datei statt mit der in sgcUICore eingebetteten Schrift.
- **OnDrawNode** der Ansicht lässt Sie einen Knoten selbst zeichnen oder die Standarddarstellung ergänzen: setzen Sie aDefault auf False, um sie zu überspringen.

Beispiel

```
uses
  sgcUICore_Theme, sgcDiagram_Types, sgcDiagram_Model, sgcDiagram_VCL;

procedure ApplyCorporateStyle(aView: TsgcVCLDiagramView);
var
  oNode: TsgcDiagramNode;
begin
  aView.Theme := utDark;
  // new nodes get a teal fill and bold white text
  aView.Diagram.NodeStyle.Fill := sgcUIARGB($FF, $00, $96, $88);
  aView.Diagram.NodeStyle.Text.Bold := True;
  aView.Diagram.NodeStyle.Text.Color := sgcUIARGB($FF, $FF, $FF, $FF);
  aView.Diagram.ConnectorStyle.StrokeWidth := 2;
  // one node with its own style
  oNode := aView.Diagram.AddNode(dgsRoundRect, 0, 0, 160, 60, 'Alert');
  oNode.Style.Fill := sgcUIARGB($FF, $E5, $39, $35);
  oNode.Style.Dash := dgdDash;
  // 0 hands the colour back to the theme
  oNode.Style.Stroke := 0;
end;
```

Siehe auch

- Export
- Formen
- TsgcDiagramStyle

Betrachtermodus

Setzen Sie ReadOnly auf True, um ein Diagramm anzuzeigen, das der Benutzer erkunden, aber nicht ändern kann, etwa eine Prozesslandkarte in einem Dashboard oder ein generiertes Organigramm.

- Der Benutzer kann Elemente auswählen, mit Ctrl und dem Rad oder den Tasten zoomen, mit dem Rad, der mittleren Taste, Space oder dem Verschiebewerkzeug verschieben und die Auswahl kopieren.
- Nichts wird verschoben, skaliert, verbunden, gelöscht, eingefügt oder bearbeitet, und die Palette kann keine Formen ablegen.
- Der Zeiger wird über einem Element zur Hand, und OnItemClick, OnItemDblClick und OnHover melden das Element, sodass die Anwendung eine Detailseite öffnen oder einen Hinweis anzeigen kann.
- ZoomToFit, ZoomToSelection und CenterOn bewegen die Ansicht aus dem Code; MinZoom (0.05) und Max-Zoom (8) begrenzen den Zoom.

Um nur einige Elemente zu schützen, lassen Sie ReadOnly auf False und setzen Sie Locked bei diesen Elementen oder ihrer Ebene.

Beispiel

```
uses
  SysUtils,
  sgcDiagram_Types, sgcDiagram_Model, sgcDiagram_VCL;

type
  TViewerEvents = class
  public
    procedure DoItemClick(Sender: TObject; aItem: TsgcDiagramItem);
  end;

procedure TViewerEvents.DoItemClick(Sender: TObject; aItem: TsgcDiagramItem);
begin
  if aItem is TsgcDiagramNode then
    // Data holds an application key, for example a record id
    Writeln('open ' + TsgcDiagramNode(aItem).Data);
end;

procedure ShowProcess(aView: TsgcVCLDiagramView; aEvents: TViewerEvents;
  const aFileName: string);
begin
  aView.Diagram.LoadFromFile(aFileName);
  aView.ReadOnly := True;
  aView.OnItemClick := aEvents.DoItemClick;
  aView.ZoomToFit;
end;
```

Siehe auch

- Bearbeitung und Tastatur
- Ebenen
- TsgcVCLDiagramView
- TsgcFMXDiagramView

.NET Überblick

sgcDiagram .NET ist ein verwalteter C#-Port der Delphi-Bibliothek sgcDiagram, kein Wrapper um sie. Die C#-Klassen liegen im Namespace **esegece.sgcDiagram** und behalten die Delphi-Namen, sodass **TsgcDiagramDocument**, **TsgcDiagramNode**, **TsgcDiagramConnector**, **TsgcDiagramController**, **TsgcDiagramRenderer** und die Aufzählungen in beiden Sprachen gleich lauten. Die View und die Palette folgen auf jedem Host dem Delphi-Namensmuster: **TsgcVCLDiagramView** entspricht **TsgcWinFormsDiagramView**, **TsgcWpfDiagramView** und **TsgcAvaloniaDiagramView**, und **TsgcVCLDiagramPalette** entspricht **TsgcWinFormsDiagramPalette**, **TsgcWpfDiagramPalette** und **TsgcAvaloniaDiagramPalette**. Die Steuerelemente werden mit dem .NET-Port von **sgcUICore** gezeichnet, mit demselben Canvas, denselben Schriften und denselben hellen und dunklen Themes wie die anderen Produkte der visuellen Suite von eSeGeCe.
Das Dokument, der Undo-Stack, das JSON-Format, der Router, die Layouts, der Painter und der Controller sind der Delphi-Code, Zeile für Zeile portiert. Ein von einer .NET-Anwendung gespeichertes Diagramm lässt sich in einer Delphi-Anwendung öffnen und umgekehrt, der JSON-Text und der SVG-Export sind dieselben wie in Delphi, und die Layouts und die Routen liefern dieselben Koordinaten.

Pakete

Die Portierung ist in fünf NuGet-Pakete aufgeteilt, sodass ein Projekt nur den Host einbindet, den es verwendet.

PackageId	Enthält	Zielframeworks
esegece.sgcDiagram	Das Dokument mit seinen Knoten, Verbindern, Ports, Beschriftungen, Ebenen, Bildern und Stilen, Rückgängig und Wiederholen, das JSON-Format und die interne Zwischenablage, der Router, die Layouts (geschichtet und Baum), das Palettenmodell, der Controller, der Painter, der SVG-Export von **TsgcDiagramRenderer** und **TsgcDiagramDataBinding**. Keine native Abhängigkeit. Hängt von esegece.sgcUICore ab.	netstandard2.0, net472, net6.0, net8.0, net9.0
esegece.sgcDiagram.Rendering	Die PNG-Ausgabe: die Erweiterungsmethoden **SaveToPNGStream** und **SaveToPNGFile** von **TsgcDiagramRenderer** und das Raster des View-Caches, gezeichnet auf dem SkiaSharp-Canvas von esegece.sgcUICore.Rendering, unter Windows, Linux und macOS.	netstandard2.0, net472, net6.0, net8.0, net9.0
esegece.sgcDiagram.WinForms	**TsgcWinFormsDiagramView** und **TsgcWinFormsDiagramPalette**.	net472, net8.0-windows, net9.0-windows
esegece.sgcDiagram.Wpf	**TsgcWpfDiagramView** und **TsgcWpfDiagramPalette**.	net472, net8.0-windows, net9.0-windows
esegece.sgcDiagram.Avalonia	**TsgcAvaloniaDiagramView** und **TsgcAvaloniaDiagramPalette**, unter Windows, Linux und macOS mit Avalonia 11.	net8.0, net9.0

Die drei Host-Pakete hängen von esegece.sgcDiagram.Rendering ab, das von esegece.sgcDiagram abhängt, sodass eine `PackageReference`-Zeile alles mitbringt, was ein Host braucht. Siehe Installation über NuGet.

Editionen

Edition	Paket-IDs	Umfasst
Registered	esegece.sgcDiagram, .Rendering, .WinForms, .Wpf und .Avalonia	Alles: Formen, Verbinder, Ports und Anheften, Bearbeiten, Einrasten und Hilfslinien, Rückgängig und Zwischenablage, Ebenen, JSON, PNG- und SVG-Export, Themes, den Betrachtermodus und die erweiterten Funktionen: die Layouts (geschichtet und Baum), das orthogonale Routing mit Hindernisvermeidung und Ausrichtung, die Datenbindung und mehr als eine Ebene.
Community	Dieselben IDs mit dem Suffix .Community, zum Beispiel esegece.sgcDiagram.WinForms.Community.	Alles außer den erweiterten Funktionen. **TsgcDiagramLayeredLayout**, **TsgcDiagramTreeLayout** und **TsgcDiagramDataBinding** sind nicht in den Community-Paketen, **dgcOrthogonal**-Verbinder werden als einfache Winkel geroutet, und **Layers.Add** löst **EsgcDiagramError** aus, wenn eine Ebene bereits existiert.

Das ist dieselbe Aufteilung wie bei den Delphi-Editionen, und eine Diagrammdatei ist in beiden gleich, siehe Editionen.

Hosts

Host	Delphi-Gegenstück	Plattformen
WinForms	VCL (TsgcVCLDiagramView, TsgcVCLDiagramPalette)	Windows, .NET Framework 4.7.2 sowie .NET 8 und 9.
WPF	VCL und FMX	Windows, .NET Framework 4.7.2 sowie .NET 8 und 9. Die Steuerelemente können in XAML deklariert werden.
Avalonia	FMX (TsgcFMXDiagramView, TsgcFMXDiagramPalette), mit Pinch-Zoom und Verschieben mit einem Finger auf einem Touchscreen	Windows, Linux und macOS, .NET 8 und 9.
Fensterlos	TsgcDiagramDocument and TsgcDiagramRenderer	Jede Plattform der Zielframeworks: JSON und SVG mit esegece.sgcDiagram, PNG mit esegece.sgcDiagram.Rendering.

Jeder Host hat dieselbe API: die Eigenschaften, Methoden und Ereignisse der Delphi-View und -Palette mit denselben Namen. Siehe .NET-Klassen für die Klassennamen und Unterschiede zwischen .NET und Delphi für das, was sich gegenüber Delphi ändert.

Siehe auch

- Installation über NuGet
- Schnellstart WinForms
- Schnellstart WPF
- Schnellstart Avalonia
- .NET-Klassen

- Unterschiede zwischen .NET und Delphi
- Datenbindung in .NET
- Fensterlose Ausgabe in .NET
- .NET-Demos
- Plattformen

Installation über NuGet

Die Pakete liegen auf nuget.org. Fügen Sie das Paket des Hosts hinzu, das Kernpaket und das Rendering-Paket kommen als Abhängigkeiten mit.

Edition Registered

```
dotnet add package esegece.sgcDiagram.WinForms
dotnet add package esegece.sgcDiagram.Wpf
dotnet add package esegece.sgcDiagram.Avalonia
```

Edition Community

```
dotnet add package esegece.sgcDiagram.WinForms.Community
dotnet add package esegece.sgcDiagram.Wpf.Community
dotnet add package esegece.sgcDiagram.Avalonia.Community
```

Oder fügen Sie die Referenz von Hand in die Projektdatei ein:

```
<ItemGroup>
  <PackageReference Include="esegece.sgcDiagram.Wpf" Version="2026.10.0" />
</ItemGroup>
```

Referenzieren Sie in einem Projekt entweder die Registered- oder die Community-Pakete, nie beide: Sie enthalten dieselben Typen im selben Namespace.

Projekteinstellungen

- WinForms: ein `net8.0-windows`-Projekt mit `<UseWindowsForms>true</UseWindowsForms>` oder ein .NET-Framework-4.7.2-Projekt.
- WPF: ein Projekt für `net8.0-windows` mit `<UseWPF>true</UseWPF>` oder ein Projekt für .NET Framework 4.7.2. Ordnen Sie den Namespace in XAML mit `xmlns:sgc="clr-namespace:esegece.sgcDiagram;assembly=esegece.sgcDiagram.Wpf"` zu.
- Avalonia: ein Projekt für `net8.0` oder `net9.0` mit den Paketen **Avalonia.Desktop** und **Avalonia.Themes.Fluent** von Avalonia 11.3, wie jede Avalonia-Desktop-Anwendung. Der Inplace-Texteditor ist eine Avalonia-**TextBox** und übernimmt ihr Aussehen vom Fluent-Theme.
- Headless: esegece.sgcDiagram allein genügt für Dokument, JSON und SVG. Fügen Sie esegece.sgcDiagram.Rendering für PNG hinzu, es bringt SkiaSharp und dessen native Assets für Windows und Linux mit.

In C# braucht jeder Host `using esegece.sgcDiagram;` und `using esegece.sgcUICore;` für **TsgcUITheme**, **TsgcUINotifyEvent** und die anderen Typen von sgcUICore.

Siehe auch

- .NET Überblick
- Schnellstart WinForms
- Schnellstart WPF
- Schnellstart Avalonia
- .NET-Demos

Schnellstart WinForms

Dieser Schnellstart baut ein Formular im Code auf, mit einer Formenpalette links, einer Diagramm-View, die den Rest ausfüllt, und einem kleinen Flussdiagramm in der View. Ziehen Sie eine Form aus der Palette auf die View, oder klicken Sie sie an und dann auf die View, und verbinden Sie zwei Knoten von einem Port aus.

Schritte

1. Erstellen Sie ein Windows-Forms-Projekt für `net8.0-windows` und fügen Sie das Paket **esegece.sgcDiagram.WinForms** hinzu (**esegece.sgcDiagram.WinForms.Community** in der Community-Edition).
2. Fügen Sie `using esegece.sgcDiagram;` und `using esegece.sgcUICore;` hinzu.
3. Erstellen Sie eine **TsgcWinFormsDiagramView** und eine **TsgcWinFormsDiagramPalette** und fügen Sie sie dem Formular hinzu. Es sind gewöhnliche WinForms-Steuerelemente: Dock, Anchor, TabIndex und Enabled funktionieren wie üblich.
4. Setzen Sie **View** der Palette auf die View. Die Palette lädt beim Erstellen die Formen Flowchart und Basic.
5. Füllen Sie **Diagram**, das **TsgcDiagramDocument** der View, innerhalb einer Transaktion, damit der gesamte Aufbau ein Undo-Schritt ist, und weisen Sie die Ereignisse zu.

Beispiel

Hinweise

- **Tool** wählt, was ein Klick bewirkt (**dgtSelect**, **dgtPan**, **dgtConnector**, **dgtShape** mit **ShapeTool**), und **ReadOnly** macht die View zu einem Betrachter, wie in Delphi.
- Die Tastatur ist die von Delphi, siehe Bearbeitung und Tastatur. Der Inplace-Editor ist eine mehrzeilige **TextBox**, bereitgestellt als **TextEditor**: Enter bestätigt, Shift+Enter ist ein Zeilenumbruch, Esc bricht ab.
- **Theme** gilt pro Steuerelement, setzen Sie es daher an der View und an der Palette. Die View gibt es an ihr Dokument weiter.
- Das Diagramm wird in der versteckten Eigenschaft **DiagramJSON** gespeichert, sodass eine mit dem Designer platzierte View das darin gezeichnete Diagramm behält.
- **SaveToPNG** und **SaveToSVG** schreiben das gesamte Diagramm in eine Datei oder einen Stream, in einem Maßstab.

Siehe auch

- .NET Überblick
- Installation über NuGet
- .NET-Klassen
- Unterschiede zwischen .NET und Delphi
- Schnellstart VCL

Schnellstart WPF

Die WPF-Steuerelemente können in XAML deklariert werden. Dieses Fenster hat die Palette links und die View, die den Rest ausfüllt; der Code-Behind verbindet die Palette mit der View und fügt ein kleines Flussdiagramm hinzu.

Schritte

1. Erstellen Sie ein WPF-Projekt für `net8.0-windows` und fügen Sie das Paket **esegece.sgcDiagram.Wpf** hinzu (**esegece.sgcDiagram.Wpf.Community** in der Community-Edition).
2. Ordnen Sie den Namespace im Fenster zu: `xmlns:sgc="clr-namespace:esegece.sgcDiagram;assembly=esegece.sgcDiagram.Wpf"`.
3. Deklarieren Sie eine **TsgcWpfDiagramPalette** und eine **TsgcWpfDiagramView** und setzen Sie ihre Eigenschaften als Attribute.
4. Setzen Sie im Code-Behind **View** der Palette, füllen Sie **Diagram** und weisen Sie die Ereignisse zu.

XAML

```
<Window x:Class="QuickStart.QuickStartWindow"
        xmlns="http://schemas.microsoft.com/winfx/2006/xaml/presentation"
        xmlns:x="http://schemas.microsoft.com/winfx/2006/xaml"
        xmlns:sgc="clr-namespace:esegece.sgcDiagram;assembly=esegece.sgcDiagram.Wpf"
        Title="sgcDiagram" Width="900" Height="600">
  <DockPanel>
    <sgc:TsgcWpfDiagramPalette x:Name="palShapes" DockPanel.Dock="Left" Width="180" />
    <sgc:TsgcWpfDiagramView x:Name="dgmFlow" ShowGrid="True" SnapToGrid="True" ShowPorts="dgvHover" />
  </DockPanel>
</Window>
```

Code-Behind

Hinweise

- Die Eigenschaften sind einfache CLR-Eigenschaften, daher setzt XAML sie als Attributwerte. **View** der Palette nimmt das View-Objekt entgegen, setzen Sie es im Code.
- Ein Diagramm kann in XAML mit dem Attribut **DiagramJSON** angegeben werden. Der JSON-Text beginnt mit einer geschweiften Klammer, schreiben Sie ihn daher nach dem Escape `{}`.
- Die Koordinaten der API, einschließlich **ScreenToDiagram** und **DiagramToScreen**, sind Geräte-Pixel des Steuerelements, also geräteunabhängige Pixel mal DPI-Skalierung.
- Rufen Sie **Dispose** der View auf, wenn das Fenster geschlossen wird: Es stoppt den Timer der View und gibt ihren Controller frei.

Siehe auch

- .NET Überblick
- Installation über NuGet
- .NET-Klassen
- Unterschiede zwischen .NET und Delphi
- Schnellstart VCL

Schnellstart Avalonia

Die Avalonia-Steuerelemente laufen unter Windows, Linux und macOS. Dieser Schnellstart baut ein Fenster im Code auf, mit der Palette links und der View, die den Rest ausfüllt, im dunklen Theme.

Schritte

1. Erstellen Sie ein Avalonia-Desktop-Projekt für `net8.0` mit Avalonia 11.3 und dem Fluent-Theme und fügen Sie das Paket **esegece.sgcDiagram.Avalonia** hinzu (**esegece.sgcDiagram.Avalonia.Community** in der Community-Edition).
2. Erstellen Sie eine **TsgcAvaloniaDiagramView** und eine **TsgcAvaloniaDiagramPalette**, setzen Sie **View** der Palette und platzieren Sie beide in einem Panel.
3. Füllen Sie **Diagram** und weisen Sie die Ereignisse zu.

Beispiel

Hinweise

- Die Ereignisse der Avalonia-Steuerelemente sind Delegate-Eigenschaften, die mit `=` zugewiesen werden, während die WinForms- und WPF-Steuerelemente C#-Ereignisse haben, die mit `+=` zugewiesen werden.
- **Theme** der Avalonia-Steuerelemente verdeckt die Avalonia-Eigenschaft **Theme** (das Steuerelement-Theme) und nimmt ein **TsgcUITheme** entgegen.
- Auf einem Touchscreen zoomt eine Pinch-Geste und ein Finger auf leerem Raum verschiebt; ein Finger auf einem Knoten zieht ihn, wie in der FMX-View.
- Ein Ziehen aus der Palette verwendet `DragDrop.DoDragDropAsync` mit dem Anwendungsformat **DragFormat** der View (**CS_DIAGRAM_AVALONIA_DRAG_FORMAT**). **DragPayloadOf** und **CreateDragData** lesen und erzeugen diese Daten für eine eigene Drag-Quelle.
- Avalonia gibt Steuerelemente nicht frei, rufen Sie daher **Dispose** der View auf, wenn das Fenster geschlossen wird.

Siehe auch

- .NET Überblick
- Installation über NuGet
- .NET-Klassen
- Unterschiede zwischen .NET und Delphi
- Schnellstart FMX

.NET-Klassen

Die C#-Klassen haben die Namen der Delphi-Klassen. Die Klassen des Modells, der Engines und des Painters sind auf jedem Host dieselben; die Steuerelemente haben eine Klasse pro Host.

Steuerelemente

Delphi	WinForms	WPF	Avalonia
TsgcVCLDiagramView, TsgcFMX-DiagramView	TsgcWinFormsDia-gramView	TsgcWpfDia-gramView	TsgcAvaloniaDia-gramView
TsgcVCLDiagramPalette, TsgcF-MXDiagramPalette	TsgcWinFormsDia-gramPalette	TsgcWpfDia-gramPalette	TsgcAvaloniaDia-gramPalette
Basisklasse	TsgcUIWinFormsCon-trol	TsgcUIWpfCon-trol	TsgcUIAvaloniaCon-trol

Die View hat die Delphi-Eigenschaften **Diagram**, **Controller**, **Tool**, **ShapeTool**, **ReadOnly**, **Zoom**, **MinZoom**, **MaxZoom**, **ShowGrid**, **SnapToGrid**, **SnapToGuides**, **ShowPorts**, **Theme** und **FontFile**, dazu **DiagramJSON** und **TextEditor**; die Methoden **ZoomToFit**, **ZoomToSelection**, **CenterOn**, **ScreenToDiagram**, **DiagramToScreen**, **Undo**, **Redo**, **CopyToClipboard**, **CutToClipboard**, **PasteFromClipboard**, **DeleteSelection**, **EditText**, **SaveToPNG** und **SaveToSVG**; und die Ereignisse **OnChange**, **OnSelectionChange**, **OnItemClick**, **OnItemDblClick**, **OnHover**, **OnConnecting**, **OnConnected**, **OnDrawNode**, **OnTextEditing**, **OnTextEdited** und **OnZoomChange**. Die Palette hat **Model**, **View**, **Items**, **IconSize**, **ShowCaptions**, **Theme**, **DragPayload**, **LoadDefaultItems** und **OnItemClick**.

Modell und Engines

Im Paket esegece.sgcDiagram:

Klasse	Beschreibung
TsgcDiagramDocu-ment	Das Diagramm: **Nodes**, **Connectors**, **Layers**, **Images**, **Selection**, **NodeStyle**, **ConnectorStyle**, **Routing**, **Theme**, **GridSize**; **AddNode**, **AddConnector**, **BeginTransaction**, **EndTransaction**, **Undo**, **Redo**, **RouteAll**, **SaveToJSON**, **LoadFromJSON**, **SaveToFile**, **LoadFromFile**, **CopySelection**, **Paste**. Eine View erzeugt ihr eigenes, ein Headless-Programm erzeugt eines mit `new TsgcDiagramDocument()` .
TsgcDiagramNode, TsgcDiagramCon-nector	Die Elemente mit **Style**, **Layer** und **Data**; ein Knoten hat **Ports**, ein Verbinder hat **Labels**, wie in Delphi.
TsgcDiagramPort, TsgcDiagramLabel, TsgcDiagramLayer, TsgcDiagramI-mage, TsgcDia-gramStyle	Die Teile der Elemente und des Dokuments. Die Sammlungen sind **TsgcDiagramNodes**, **TsgcDiagramConnectors**, **TsgcDiagramPorts**, **TsgcDiagramLabels** und **TsgcDiagramLayers**, mit `Add()` , `Count` und einem Indexer.
TsgcDiagramUn-doStack	Der Undo-Stack eines Dokuments, erreichbar über **UndoStack**.

TsgcDiagramController	Die von den Hosts gemeinsam genutzte Bearbeitungslogik: Treffertest, die Ziehzustände, die Tastenzuordnung, Einrasten, Hilfslinien und Drops. Eine View stellt sie als **Controller** bereit.
TsgcDiagramPaletteModel, TsgcDiagramPaletteItem	Die Palette ohne Host: Elemente, Kategorien, Layout, Zeichnen, Treffertest und die Drag-Nutzlast.
TsgcDiagramPainter, TsgcDiagramViewCache	Der Painter des Dokuments und das zwischengespeicherte Raster einer View.
TsgcDiagramRenderer	Headless-Export. **SaveToSVGStream** und **SaveToSVGFile** sind in esegece.sgcDiagram, **SaveToPNGStream** und **SaveToPNGFile** sind Erweiterungsmethoden in esegece.sgcDiagram.Rendering.
TsgcDiagramLayeredLayout, TsgcDiagramTreeLayout	Die automatischen Layouts. Registered-Edition.
TsgcDiagramDataBinding	Baut ein Diagramm aus einer `DataTable` auf, siehe Datenbindung in .NET. Registered-Edition.
EsgcDiagramError	Die Ausnahme der Bibliothek.

Statische Klassen

Die Konstanten und Funktionen der Delphi-Unit-Ebene sind statische Member einer nach der Unit benannten Klasse: **sgcDiagram_JSON** (**sgcDiagramSaveJSON**, **sgcDiagramLoadJSON**, **sgcDiagramCopy**, **sgcDiagramPaste**), **sgcDiagram_Render**, **sgcDiagram_Controller** (die Konstanten **CS_DIAGRAM_*** und die Tastencodes **CS_DIAGRAM_KEY_***), **sgcDiagram_Palette** und **sgcDiagram_Types**. **sgcDiagram_Render_Rendering.RegisterRaster** installiert das Skia-Raster; die Steuerelemente rufen es in ihrem Konstruktor auf. Das Drag-Format der Palette ist **sgcDiagram_WinForms.CS_DIAGRAM_DRAG_FORMAT**, **sgcDiagram_Wpf.CS_DIAGRAM_DRAG_FORMAT** und **TsgcAvaloniaDiagramView.CS_DIAGRAM_AVALONIA_DRAG_FORMAT**, alle `esegece.sgcDiagram.Shape`.

Aufzählungen

Die Aufzählungen und ihre Werte behalten die Delphi-Namen: **TsgcDiagramShape** (**dgsRectangle**, **dgsDecision** und die übrigen Formen), **TsgcDiagramConnectorKind**, **TsgcDiagramArrow**, **TsgcDiagramTool**, **TsgcDiagramShowPorts**, **TsgcDiagramDirection**, **TsgcDiagramTreeStyle**, **TsgcDiagramBindingLayout**. Ein Wert wird mit seinem Typ geschrieben, zum Beispiel `TsgcDiagramShape.dgsProcess`. Die Delphi-Mengen sind `[Flags]`-Aufzählungen: **TsgcDiagramChanges** und **TsgcDiagramShiftState**.

Siehe auch

- .NET Überblick
- Unterschiede zwischen .NET und Delphi
- TsgcDiagramDocument
- TsgcDiagramController
- TsgcVCLDiagramView

Unterschiede zwischen .NET und Delphi

Die C#-API folgt der Delphi-API Name für Name. Was sich ändert, kommt von der Sprache und den Frameworks:

Delphi	.NET
Ereignisse sind Methodenzeiger, Sender ist die Komponente.	Die WinForms- und WPF-Steuerelemente haben C#-Ereignisse (`+=`), Sender ist das Steuerelement. Die Avalonia-Steuerelemente, das Dokument, der Controller, das Palettenmodell und die Datenbindung haben Delegate-Eigenschaften (`=`).
`var` -Parameter der Ereignisse (**OnTextEditing**, **OnConnecting**, **OnDrawNode**).	`ref` -Parameter. Ein Lambda mit einem `ref` -Parameter nennt die Typen aller seiner Parameter.
Indizierte Eigenschaften und über eine Funktion gelesene Werte.	Methoden: **ContentBounds()**, **UndoCaption()**, **CanUndo()**, **Viewport()** des Controllers, **GetCollapsed**, **SetCollapsed**, **GetCategory**, **MaxScroll()** und **Payload(i)** des Palettenmodells. Ein Sammlungselement wird mit `Add()` hinzugefügt.
TList-Argumente.	`List<TsgcDiagramItem>` , `List<TsgcDiagramNode>` and `List<TsgcDiagramConnector>` .
UndoStack ist ein **TObject**.	Ist weiterhin ein `object` : Casten Sie es nach **TsgcDiagramUndoStack**.
Free.	Der Garbage Collector. Die WPF- und Avalonia-Views sind `IDisposable` , rufen Sie **Dispose** auf, wenn das Fenster geschlossen wird; eine WinForms-View wird mit ihrem Formular freigegeben. **TsgcDiagramController** und **TsgcDiagramDataBinding** sind `IDisposable` .
Das im DFM- oder FMX-Datei gestreamte Diagramm.	Die versteckte Eigenschaft **DiagramJSON**, die der WinForms-Designer nur schreibt, wenn das Diagramm nicht leer ist, und die als XAML-Attribut verwendbar ist.
Tastencodes und **TShiftState**.	Virtuelle `int` -Tastencodes (**CS_DIAGRAM_KEY_***; die **Keys**-Werte von WinForms sind dieselben) und die `[Flags]` -Aufzählung **TsgcDiagramShiftState**.
Farben sind **TsgcUIColor**.	`uint` -ARGB-Werte, zum Beispiel `0xFFDBEAFE` ; 0 ist die Themenfarbe.
PNG-Export des **TsgcDiagramRenderer**.	Erweiterungsmethoden von esegece.sgcDiagram.Rendering, mit Skia gezeichnet. Die PNG-Dateien sind nicht byte-identisch mit denen von Delphi; der SVG- und JSON-Text ist es.
TsgcDiagramDataBinding ist eine Komponente mit einer **TDataSource**.	Eine einfache Klasse mit einer `DataTable` , siehe Datenbindung in .NET.

Beispiel

Ereignisse mit `ref`-Parametern, eine Menge von Flags und die Methoden, die Delphi-Eigenschaften ersetzen:

Gleiches Verhalten

- Weltkoordinaten, die y-Achse nach unten, Winkel in Grad im Uhrzeigersinn, das Raster, das Einrasten und die Trefferreihenfolge.
- Die Undo-Beschriftungen, ein Undo-Schritt pro Transaktion, das Format der internen Zwischenablage und die Drag-Nutzlast der Palette.
- Das JSON-Format, die Routen, die Layouts und der SVG-Export, mit denselben Zahlen und demselben Text wie in Delphi.

Siehe auch

- .NET Überblick
- .NET-Klassen
- Ereignisse
- JSON-Format

Datenbindung in .NET

Das Delphi-**TsgcDiagramDataBinding** baut ein Diagramm aus einem TDataSet auf: ein Knoten pro Datensatz und ein Verbinder von jedem Datensatz zu seinem Elternelement. In .NET liest dieselbe Klasse eine `System.Data.DataTable`, die Tabelle, die ein `DataAdapter` eines beliebigen ADO.NET-Providers füllt, oder eine **IsgcUITable** von sgcUICore. Es ist ein Feature der Registered-Edition.

Eigenschaft	Beschreibung
DataSource	Die `DataTable` der Datensätze.
Table	Eine **IsgcUITable**, die bei Zuweisung vor **DataSource** gelesen wird.
KeyField, ParentField, ParentSeparator, LabelField	Die Spalte des Schlüssels, die Spalte des Elternschlüssels (mehrere Eltern, getrennt durch **ParentSeparator**, standardmäßig ein Semikolon) und die Spalte des Knotentextes.
Target, Document	**Target** ist eine Diagramm-View oder ein beliebiges Objekt, das **IsgcDiagramDocumentOwner** implementiert; **Document** ist ein Dokument, in das direkt geschrieben wird, für ein Programm ohne View.
Layout, Direction, TreeStyle	Das Layout des neu aufgebauten Diagramms (**dgbAuto**, **dgbTree**, **dgbLayered**, **dgbNone**) und seine Optionen.
NodeShape, NodeWidth, NodeHeight, ConnectorKind	Die Form und Größe der Knoten und die Art der Verbinder.
LiveUpdates, Active	Das Diagramm wird nach einer Änderung der Tabelle neu aufgebaut, solange **LiveUpdates** true ist; das Setzen von **Active** baut es auf.
OnCreateNode, OnCreateConnector	Wird für jeden erzeugten Knoten und Verbinder ausgelöst, mit dem Zeilenindex. **CurrentRow** ist die `DataRow` des Knotens, während **OnCreateNode** läuft.

Beispiel

Unterschiede zum TDataSet

- Eine `DataTable` hat keinen Cursor, daher liest **OnCreateNode** die Zeile über **CurrentRow** statt über die Felder des Datasets.
- Die Bindung hört auf die Ereignisse der Tabelle: eine hinzugefügte, geänderte oder gelöschte Zeile, eine zurückgewiesene Änderung und eine geleerte Tabelle bauen das Diagramm einmal neu auf. `AcceptChanges` und das Bewegen durch die Zeilen bauen nichts neu auf. Eine Zeile in Bearbeitung (`BeginEdit`) wird verwendet, wenn ihr `EndEdit` läuft. Gelöschte und losgelöste Zeilen werden übersprungen.
- Der Neuaufbau wird gepostet, wie das Delphi-**ForceQueue**. In einer WinForms-, WPF- oder Avalonia-Anwendung wird er an den **SynchronizationContext** gepostet, der beim Erstellen der Bindung aktuell war, sodass nichts aufgerufen werden muss. Ein Konsolenprogramm oder ein Dienst hat keinen Kontext: Rufen Sie **CheckQueued** im Thread des Dokuments auf, das Delphi-**CheckSynchronize**, oder **Refresh**, um sofort neu aufzubauen.
- Die Bindung ist keine Komponente: Sie ist `IDisposable`, und eine freigegebene Tabelle oder ein freigegebenes Ziel löst sich selbst.

Die Steuerelemente binden

Die Eigenschaften der Steuerelemente sind einfache CLR-Eigenschaften, keine Dependency- oder Styled-Properties, weil ein Diagramm ein ganzes Modell und kein einzelner Wert ist. Halten Sie in einer MVVM-Anwendung das

TsgcDiagramDocument oder sein JSON im ViewModel und reagieren Sie auf **OnChange** und **OnSelectionChange** der View.

Siehe auch

- .NET Überblick
- Unterschiede zwischen .NET und Delphi
- TsgcDiagramDataBinding
- Datenbindung

Fensterlose Ausgabe in .NET

Das Dokument braucht kein Fenster. Ein Dienst, ein Test oder ein Bericht kann ein Diagramm aufbauen oder laden und als JSON, SVG und PNG auf jeder Plattform speichern, auch unter Linux.

- **TsgcDiagramDocument** wird mit `new TsgcDiagramDocument()` erzeugt. Die Verbinder werden geroutet, wenn die äußerste Transaktion oder Aktualisierung endet.
- **TsgcDiagramRenderer** schreibt das gesamte Diagramm mit einem Rand (standardmäßig 20) in einem Maßstab: **SaveToSVGFile** und **SaveToSVGStream** mit esegece.sgcDiagram, **SaveToPNGFile** und **SaveToPNGStream** mit esegece.sgcDiagram.Rendering.
- **SaveToJSON**, **LoadFromJSON**, **SaveToFile**, **LoadFromFile**, **SaveToStream** und **LoadFromStream** des Dokuments lesen und schreiben das Delphi-Dateiformat.

Beispiel

Automatisches Layout

In der Registered-Edition kann ein im Code aufgebautes Diagramm vor dem Speichern angeordnet werden. **Execute** ist ein Undo-Schritt und routet die Verbinder erneut.

Hinweise

- Die Bildgröße ist die Inhaltsbegrenzung plus Rand, mal Maßstab; ein Maßstab von 2 schreibt ein doppelt so breites und doppelt so hohes Bild.
- **Theme** des Dokuments wählt die hellen oder dunklen Farben des Exports.
- **Painter.SetFontFile** des Renderers nimmt eine reguläre und eine fette TrueType-Schriftdatei entgegen, für einen Server ohne die Standardschrift.
- Die Steuerelemente haben auch **SaveToPNG** und **SaveToSVG**.

Siehe auch

- .NET Überblick
- .NET-Klassen
- Schnellstart Headless
- TsgcDiagramRenderer
- Geschichtetes Layout
- Baum-Layout

.NET-Demos

Die Demos liegen in `.net\demos\Diagram`, ein Ordner pro Demo mit Projekt, `Program.cs` und einer README.md. Sie bauen ihre Benutzeroberfläche im Code auf, ohne XAML. Jede Demo hat einen Schalter `--test`, der eine Selbstprüfung ohne Bildschirmausgabe ausführt, PASS- und FAIL-Zeilen schreibt und mit der Anzahl der fehlgeschlagenen Prüfungen endet, und einen Schalter `--snapshot`, der das Diagramm in eine PNG-Datei schreibt.

Demo	Host	Zeigt
FlowchartEditor	WinForms	Eine Palette und eine View, der Zwilling der Delphi-Demo FlowchartEditor: Formen aus der Palette ziehen, sie mit dem Verbinder-Werkzeug oder von einem Port aus verbinden, Rückgängig und Wiederholen, Zoom, Themes, das geschichtete Layout sowie JSON-, PNG- und SVG-Dateien.
FlowchartWpf	WPF	Derselbe Editor mit **TsgcWpfDiagramPalette** und **TsgcWpfDiagramView**.
FlowchartAvalonia	Avalonia	Derselbe Editor mit **TsgcAvaloniaDiagramPalette** und **TsgcAvaloniaDiagramView**, für Windows, Linux und macOS, mit Pinch-Zoom und Verschieben mit einem Finger.
OrgChart	WinForms	Eine `DataTable` mit 60 Mitarbeitern in einem `DataGridView` und, über ein **TsgcDiagramDataBinding**, ein Organigramm in einer schreibgeschützten View mit dem Baum-Layout; eine Änderung im Raster aktualisiert das Organigramm. Registered-Edition.
NodeEditor	WinForms	Ein Knotengraph-Editor: Blöcke mit typisierten Ein- und Ausgabeports, die nur verbunden werden, wenn die Typen übereinstimmen.
ConsoleRender	Konsole	Kein Fenster: baut ein Support-Ticket-Flussdiagramm im Code auf, ordnet es mit dem geschichteten Layout an und schreibt flowchart.png, flowchart.svg und flowchart.json, unter Windows und Linux. Der Zwilling der Delphi-Demo Headless.

Der oberflächenfreie Teil der drei Flowchart-Demos (das Beispiel-Flussdiagramm, die Symbolleistenaktionen und die Selbstprüfung) liegt in `FlowchartEditor_Shared.cs`, das die Projekte WinForms, WPF und Avalonia kompilieren, sodass die drei Hosts dieselben Prüfungen ausführen.
In der Community-Edition behalten die Flowchart-Demos die groben Positionen des Beispiels und blenden die Layout-Schaltfläche aus, ConsoleRender platziert die Zeilen im Code, und OrgChart zeigt die Tabelle und weist darauf hin, dass das Organigramm die Registered-Edition benötigt.

Die Demos erstellen

Innerhalb des Produktbaums werden die Demos gegen die Bibliotheksprojekte kompiliert. Das Demo-Zip verwendet standardmäßig die NuGet-Pakete der Community-Edition (OrgChart verwendet die Registered-Pakete). Erstellen Sie eine Demo mit den Registered-Paketen, indem Sie **SgcDiagramEdition** setzen:

```
dotnet build FlowchartEditor\FlowchartEditor.csproj -p:SgcDiagramEdition=Registered
dotnet run --project ConsoleRender\ConsoleRender.csproj -- --test
```

Siehe auch

- .NET Überblick
- Installation über NuGet
- Schnellstart WinForms
- Fensterlose Ausgabe in .NET

Fehlerbehebung

Problem	Ursache und Lösung
Im Code erstellte Verbinder haben keine Route, oder die Route folgt einem verschobenen Knoten nicht.	Routen werden am Ende des äußersten Paares BeginUpdate und EndUpdate berechnet, und nur solange Routing.AutoRoute True ist. Schließen Sie jedes BeginUpdate oder rufen Sie RouteAll nach einer Massenänderung mit ausgeschaltetem AutoRoute auf.
Orthogonale Verbinder kreuzen die Knoten.	In der Community-Edition sind dgcOrthogonal-Verbinder einfache Winkel ohne Hindernisumgehung. Die Registered-Edition routet um die Knoten herum.
Layers.Add löst EsgcDiagramError aus.	Die Community-Edition erlaubt eine Ebene. Siehe Ebenen.
Ein Bildknoten zeigt ein durchgestrichenes Rechteck.	Der Bildschlüssel ist nicht in Images, oder die Daten sind kein PNG und kein OnDecodeImage-Handler hat sie decodiert.
Das Löschen eines Bildes löst EsgcDiagramError aus.	Ein Knoten verwendet es noch in ImageKey. Ändern oder löschen Sie zuerst diese Knoten.
Ein Zug von der Seite eines ausgewählten Knotens skaliert ihn, statt einen Verbinder zu zeichnen.	Die Skalierungsgriffe eines ausgewählten Knotens bedecken seine seitlichen Ports. Klicken Sie zuerst auf leeren Raum oder setzen Sie Tool auf dgtConnector.
Der Texteditor öffnet sich nicht.	Die Ansicht ist ReadOnly, der Knoten oder seine Ebene ist Locked, oder ein OnTextEditing-Handler hat aAllow auf False gesetzt.
Einfügen bewirkt nichts nach dem Kopieren in einer anderen Anwendung.	Die Zwischenablage von sgcDiagram ist intern in der Anwendung; sie tauscht keine Daten mit anderen Programmen aus.
Rückgängig bewirkt nichts nach einer im Code vorgenommenen Änderung.	Eine Änderung außerhalb von BeginTransaction und EndTransaction leert die Rückgängig- und Wiederholen-Stapel. Fassen Sie Codeänderungen in einer Transaktion zusammen, damit sie rückgängig gemacht werden können.
Formen lassen sich unter iOS oder Android nicht aus der Palette ziehen.	Mobile Plattformen haben keinen Drag-Dienst. Tippen Sie auf ein Palettenelement und dann auf die Ansicht.
Tab wechselt in einer FireMonkey-Ansicht nicht durch die Elemente.	Ein FireMonkey-Formular verarbeitet Tab vor dem fokussierten Steuerelement und bewegt den Fokus.
Das Setzen der Id eines Elements löst EsgcDiagramError aus.	Ids sind in einem Dokument eindeutig. Wählen Sie eine Id, die kein anderer Knoten und kein anderer Verbinder verwendet.
Die Layout- und Datenbindungsklassen fehlen.	Sie gehören zur Registered-Edition. Mit der Community-Edition sind sgcDiagram_Layout und sgcDiagram_Data leere Units.

Siehe auch

- Editionen

- Plattformen

Index

Copyright © 2012-2026 eSeGeCe Software
info@esegece.com
www.esegece.com